



ประกาศองค์การบริหารส่วนตำบลปะโต  
เรื่อง การประกาศใช้แผนพัฒนาท้องถิ่น (พ.ศ.๒๕๖๖-๒๕๗๐)  
ขององค์การบริหารส่วนตำบลปะโต อำเภอมายอ จังหวัดปัตตานี

ด้วยองค์การบริหารส่วนตำบลปะโตได้ดำเนินการจัดทำแผนพัฒนาท้องถิ่น (พ.ศ. ๒๕๖๖-๒๕๗๐) ตามหนังสือกระทรวงมหาดไทย ด่วนที่สุด ที่ มท ๐๘๑๐.๓/ว ๗๔๖๗ ลงวันที่ ๑๔ ธันวาคม ๒๕๖๓ เรื่อง แนวทางการจัดทำแผนพัฒนาขององค์กรปกครองส่วนท้องถิ่น (พ.ศ.๒๕๖๖-๒๕๗๐) ให้มีความสอดคล้องและเชื่อมโยงกับแผนพัฒนาจังหวัด แผนพัฒนากลุ่มจังหวัด รวมทั้งแผนปฏิบัติราชการประจำปี จังหวัด แผนปฏิบัติราชการประจำปีกลุ่มจังหวัด ตลอดจนสามารถบูรณาการแผนงาน โครงการ กิจกรรม และงบประมาณในพื้นที่ได้อย่างมีประสิทธิภาพ อันก่อให้เกิดประโยชน์ต่อประชาชน จึงให้ทบทวนแผนพัฒนาท้องถิ่น (พ.ศ.๒๕๖๑-๒๕๖๕) โดยให้คณะกรรมการพัฒนาท้องถิ่น จัดประชุมประชาคมท้องถิ่น ส่วนราชการและรัฐวิสาหกิจที่เกี่ยวข้อง เพื่อแจ้งแนวทางการพัฒนาท้องถิ่น รับทราบปัญหาความต้องการ ประเด็นการพัฒนาและประเด็นที่เกี่ยวข้อง เพื่อนำมาทบทวนแผนพัฒนาท้องถิ่น ซึ่งคณะกรรมการสนับสนุนการจัดทำแผนพัฒนาองค์การบริหารส่วนตำบลปะโต ได้จัดทำร่างแผนพัฒนาท้องถิ่น (พ.ศ.๒๕๖๖-๒๕๗๐) เสนอคณะกรรมการพัฒนาองค์การบริหารส่วนตำบลปะโต เพื่อพิจารณาและให้ความเห็นชอบร่างแผนพัฒนาท้องถิ่น และสภาองค์การบริหารส่วนตำบลปะโต ได้มีมติเห็นชอบในการประชุมสมัยสามัญ สมัยที่ ๓ ครั้งที่ ๑ ประจำปี ๒๕๖๔ ในวันพุธ ที่ ๔ เดือนสิงหาคม พ.ศ.๒๕๖๔ นั้น

อาศัยอำนาจตามความในหมวดที่ ๕ ข้อ ๒๔ ของระเบียบกระทรวงมหาดไทยว่าด้วยการจัดทำแผนขององค์กรปกครองส่วนท้องถิ่น พ.ศ.๒๕๔๘ แก้ไขเพิ่มเติมถึง ฉบับที่ ๒ พ.ศ.๒๕๕๙ ฉบับที่ ๓ พ.ศ. ๒๕๖๑ โดยได้รับอนุมัติจากนายกองค์การบริหารส่วนตำบลปะโต จึงประกาศใช้แผนพัฒนาองค์การบริหารส่วนตำบลปะโต (พ.ศ.๒๕๖๖-๒๕๗๐) เพื่อใช้เป็นแนวทางการพัฒนาองค์การบริหารส่วนตำบลปะโต ปีงบประมาณ พ.ศ.๒๕๖๖-๒๕๗๐ ต่อไป รายละเอียดตามเอกสารที่แนบมาพร้อมนี้

จึงประกาศให้ทราบโดยทั่วกัน

ประกาศ ณ วันที่ ๒๗ เดือน กันยายน พ.ศ. ๒๕๖๔

( นายฮาเซ็น วาหะ )

นายกองค์การบริหารส่วนตำบลปะโต

## ๑. ด้านกายภาพ

### ๑.๑ ประวัติความเป็นมาและที่ตั้งของตำบล

เมื่อสมัยโบราณได้มีต้นไม้ขนาดใหญ่อยู่ ๑ ต้น ตั้งอยู่บนยอดเนินเขาหมู่ที่ ๒ บ้านมะหุด ชาวบ้านเรียกต้นไม้ดังกล่าวว่า “ ต้นประดู่ ” ต่อมาชาวบ้านเห็นว่าในหมู่บ้านของตนเองมีต้นไม้ขนาดใหญ่สมควรแก่การอนุรักษ์และประชาสัมพันธ์ให้ต่างถิ่นได้รู้จักและรำลึก ดังนั้นจึงได้ผลิตกังหันขนาดใหญ่ไปติดตั้งบนยอดต้นไม้ดังกล่าว เมื่อมีลมพัดกังหันก็จะหมุนและทำให้เกิดเสียงดังทั่วบริเวณให้ชาวบ้านที่อยู่ใกล้เคียงและที่สัญจรผ่านตำบลได้ยินเสียงกังหันดังกล่าว นับจากนั้นชาวบ้านส่วนใหญ่ก็รู้จักตำบลดังกล่าวและชาวบ้านจึงตั้งชื่อตำบลว่า “ ตำบลปะโด ”

ตำบลปะโดเป็นตำบลหนึ่งของอำเภอมายอ ซึ่งแบ่งเขตการปกครองออกเป็น ๕ หมู่บ้าน และได้รับการจัดตั้งเป็นองค์การบริหารส่วนตำบลปะโด เมื่อวันที่ ๒๓ กุมภาพันธ์ ๒๕๔๐ และสภาตำบลป้านันได้ยุบรวมกับองค์การบริหารส่วนตำบลปะโด เมื่อวันที่ ๑๕ กันยายน ๒๕๔๗ ซึ่งมีเขตการปกครองอยู่ ๒ หมู่บ้าน ปัจจุบันมีสมาชิกสภาองค์การบริหารส่วนตำบลปะโด จำนวน ๑๒ คน

ตำบลปะโดเป็น ๑ ใน ๑๐ ตำบลของอำเภอมายอ จังหวัดปัตตานี มีระยะทางห่างจากอำเภอมายอ ประมาณ ๑๐ กิโลเมตร และห่างจากจังหวัดปัตตานีประมาณ ๕๐ กิโลเมตร ตำบลปะโดมีเนื้อที่ทั้งหมดประมาณ ๒๗.๖๐ ตารางกิโลเมตร หรือประมาณ ๑๗,๒๕๐ ไร่ มีอาณาเขตติดต่อกับตำบลข้างเคียงดังนี้

ทิศเหนือ	จดกับตำบลระแว้ง	อำเภอยะรัง	จังหวัดปัตตานี
ทิศใต้	จดกับตำบลลูโบะยิไร	อำเภอมายอ	จังหวัดปัตตานี
ทิศตะวันออก	จดกับตำบลตรัง	อำเภอมายอ	จังหวัดปัตตานี
ทิศตะวันตก	จดกับตำบลกลอ้า	อำเภอยะรัง	จังหวัดปัตตานี



### ๑.๒ ลักษณะภูมิประเทศ

ลักษณะภูมิประเทศส่วนใหญ่เป็นที่ราบลุ่ม และที่ราบสูง มีเนินและภูเขา บริเวณที่ราบเหมาะสำหรับการเพาะปลูก ได้แก่ การทำนา ทำสวนผลไม้ ส่วนที่ราบสูงเหมาะสำหรับการทำสวนยางพาราและป่าไม้

### ๑.๓ ลักษณะภูมิอากาศ

สภาพภูมิอากาศร้อนและมีฝนตกเกือบตลอดปี ฤดูฝนประมาณช่วงเดือนพฤษภาคม – มกราคม ส่วนฤดูร้อนประมาณช่วงเดือนกุมภาพันธ์ – เดือนเมษายน

### ๑.๔ ลักษณะของดิน

ลักษณะของดินในพื้นที่เป็นดินร่วน ดินเหนียว พื้นที่ราบเหมาะแก่การทำเกษตร

## ๒. ด้านการเมือง/การปกครอง

### ๒.๑ เขตการปกครอง

มีหมู่บ้านทั้งหมดจำนวน ๗ หมู่บ้าน ตั้งอยู่ในเขตตำบลปะโต จำนวน ๕ หมู่บ้านและในเขตตำบลปานัน จำนวน ๒ หมู่บ้าน ดังนี้

#### ตำบลปะโต

- หมู่ที่ ๑ บ้านบุดน ตำบลปะโต
- หมู่ที่ ๒ บ้านมะหุด ตำบลปะโต
- หมู่ที่ ๓ บ้านควนหยี ตำบลปะโต
- หมู่ที่ ๔ บ้านบลูกาสาแลแม ตำบลปะโต
- หมู่ที่ ๕ บ้านปะโต ตำบลปะโต

#### ตำบลปานัน

- หมู่ที่ ๑ บ้านบาโง ตำบลปานัน
- หมู่ที่ ๒ บ้านปานัน ตำบลปานัน

### รายชื่อกำนันผู้ใหญ่บ้านตำบลปะโตและปานัน

หมู่ที่	ชื่อ-สกุล	ตำแหน่ง	เบอร์โทร
๑	นายปือราเฮง นอปู	ผู้ใหญ่บ้าน	๐๘๐-๖๐๙๒๑๘๘
๒	นายมะรอปี้ เจะนิ	ผู้ใหญ่บ้าน	๐๙๘-๐๗๒๙๙๗๑
๓	นายตอฮิง ปือแน	ผู้ใหญ่บ้าน	๐๘๐-๘๖๘๙๗๐๕
๔	นายมะนาเซ อาแว	กำนัน	๐๘๑-๐๙๒๙๗๕๙
๕	นายตอเลาะ วาแมง	ผู้ใหญ่บ้าน	๐๘๙-๒๙๕๐๖๒๐
๑ บาโง	นายมายะลาม ตอเลาะ	ผู้ใหญ่บ้าน	๐๘๕-๗๔๘๐๓๓๗
๒ ปานัน	นายมะไซรี มะยี่	กำนัน	๐๙๓-๖๕๙๗๘๗๗

## ๒.๒ การเลือกตั้ง

ปัจจุบันองค์การบริหารส่วนตำบลปะโต มีจำนวนหน่วยเลือกตั้งทั้งสิ้น ๘ หน่วยเลือกตั้ง และมีเขตการเลือกตั้งทั้งสิ้น ๗ เขตเลือกตั้ง ดังนี้

๑. หน่วยเลือกตั้งที่ ๑ เขตเลือกตั้งที่ ๑ หมู่ที่ ๑ โรงเรียนบ้านบุคน
๒. หน่วยเลือกตั้งที่ ๒ เขตเลือกตั้งที่ ๑ หมู่ที่ ๑ เต็นท์หน้ามัสยิด หมู่ที่ ๑
๓. หน่วยเลือกตั้งที่ ๓ เขตเลือกตั้งที่ ๒ หมู่ที่ ๒ โรงเรียนบ้านมะหุด
๔. หน่วยเลือกตั้งที่ ๔ เขตเลือกตั้งที่ ๓ หมู่ที่ ๓ โรงเรียนบ้านควนหยี
๕. หน่วยเลือกตั้งที่ ๕ เขตเลือกตั้งที่ ๔ หมู่ที่ ๔ โรงเรียนตาดีกา หมู่ที่ ๔
๖. หน่วยเลือกตั้งที่ ๖ เขตเลือกตั้งที่ ๕ หมู่ที่ ๕ โรงเรียนตาดีกา หมู่ที่ ๕
๗. หน่วยเลือกตั้งที่ ๗ เขตเลือกตั้งที่ ๖ หมู่ที่ ๑ โรงเรียนบ้านบาโง
๘. หน่วยเลือกตั้งที่ ๘ เขตเลือกตั้งที่ ๗ หมู่ที่ ๒ โรงเรียนบ้านปานัน

แบบสรุปผลการใช้สิทธิลงคะแนนเลือกตั้งสมาชิกสภาท้องถิ่นและผู้บริหารท้องถิ่น  
องค์การบริหารส่วนตำบลปะโต อำเภอมายอ จังหวัดปัตตานี  
เลือกตั้งวันที่ ๒๐ เดือน ตุลาคม พ.ศ. ๒๕๕๖

เขตเลือกตั้งที่	จำนวนหน่วยเลือกตั้ง	จำนวนผู้มีสิทธิเลือกตั้ง			จำนวนผู้มาใช้สิทธิลงคะแนนเลือกตั้ง			จำนวนบัตรเลือกตั้งที่ได้รับมา	จำนวนบัตรเลือกตั้งที่ใช้ลงคะแนน	บัตรดี	บัตรเสีย	บัตรไม่ประสงค์ลงคะแนน
		ชาย	หญิง	รวม	ชาย	หญิง	รวม					
<b>นายก อบต.</b>												
		๓,๙๑๓			๓,๒๔๓			๔,๐๒๕	๓,๒๔๓	๓,๑๐๕	๑๑๓	๒๕
<b>สมาชิกสภา</b>												
๑	๒	๕๖๐	๕๘๖	๑,๑๔๖	๔๓๓	๔๘๗	๙๒๐	๑๑๗๕	๙๒๐	๘๘๖	๓๔	๐
๒	๑	๓๗๘	๓๙๓	๗๗๑	๓๑๗	๓๓๓	๖๕๐	๗๗๕	๖๕๐	๖๑๙	๒๘	๓
๓	๑	๑๑๑	๙๙	๒๑๐	๙๒	๘๙	๑๘๑	๒๒๕	๑๘๑	๑๗๔	๖	๑
๔	๑	๑๔๖	๑๕๙	๓๐๕	๑๓๓	๑๓๓	๒๖๖	๓๒๕	๒๖๖	๒๔๖	๑๖	๔
๕	๑	๒๑๕	๒๔๔	๔๕๙	๑๗๕	๒๑๙	๓๙๔	๔๗๕	๓๙๔	๓๗๘	๑๓	๓
๖	๑	๒๑๙	๒๑๕	๔๓๔	๑๖๑	๑๗๒	๓๓๓	๔๕๐	๓๓๓	๒๖๗	๔๔	๒๒
๗	๑	๒๘๕	๓๐๓	๕๘๘	๒๔๕	๒๕๔	๔๙๙	๖๐๐	๔๙๙	๔๗๙	๑๗	๓
<b>รวมทั้งสิ้น</b>		<b>๑,๙๑๔</b>	<b>๑,๙๙๙</b>	<b>๓,๙๑๓</b>	<b>๑,๕๕๖</b>	<b>๑,๖๘๗</b>	<b>๓,๒๔๓</b>	<b>๔,๐๒๕</b>	<b>๓,๒๔๓</b>	<b>๓,๐๔๙</b>	<b>๑๕๘</b>	<b>๓๖</b>



## รายชื่อคณะผู้บริหารและสมาชิกสภาขององค์การบริหารส่วนตำบลปะโต

### คณะผู้บริหาร อบต.

ลำดับที่	ชื่อ-สกุล	ตำแหน่ง	เบอร์โทรศัพท์	กรุปเลือด
๑	นายฮาเซ็น วาหะ	นายก อบต.	๐๘๕-๗๙๙๖๖๐๖	โอ
๒	นายสุตติง สุวัระ	รองนายก อบต. คนที่ ๑	๐๖๑-๒๒๕๕๔๗๖	เอ
๓	นายมะสุตติง แยนนา	รองนายก อบต. คนที่ ๒	๐๘๗-๒๙๐๖๕๖๖	โอ
๔	นายมุกตาร์ อูมา	เลขานุการนายก อบต.	๐๖๒-๐๕๒๘๙๕๙	บี

### สมาชิกสภา อบต.

ลำดับที่	ชื่อ-สกุล	ตำแหน่ง	เบอร์โทรศัพท์	กรุปเลือด
๑	นายดอหะ สาและ	ประธานสภา อบต.	๐๖๓-๖๓๔๑๒๕๙	เอ
๒	นายชามีรี บาหะ	รองประธานสภา อบต.	๐๘๔-๘๕๗๑๑๘๘	โอ
๓	นายมะกาเร็ ตีโต	สมาชิกสภา อบต. หมู่ที่ ๑	๐๘๘-๓๙๙๔๗๗๖	เอ
๔	นายอับดุลกาเร็ เมาะเล็ง	สมาชิกสภา อบต. หมู่ที่ ๒	๐๘๗-๒๙๓๗๑๐๐	เอ
๕	นายดอโรฮะ เจ๊ะแฮ	สมาชิกสภา อบต. หมู่ที่ ๓	๐๙๓-๗๑๙๔๒๕๖	โอ
๖	นายมะอูเซ็ง มะมิง	สมาชิกสภา อบต. หมู่ที่ ๓	๐๘๔-๘๕๕๕๖๓๓	โอ
๗	นายอับดุลเลาะ หาแว	สมาชิกสภา อบต. หมู่ที่ ๔	๐๘๖-๒๙๒๘๕๙๗	โอ
๘	นายตุแวมะแอ หนิเตะ	สมาชิกสภา อบต. หมู่ที่ ๕	๐๘๐-๔๖๑๔๗๔๔	โอ
๙	นางตุแวมะรอสมะมา บาหะ	สมาชิกสภา อบต. หมู่ที่ ๕	๐๖๕-๓๙๑๕๗๙๓	โอ
๑๐	นายสตอปา ดอเลาะ	สมาชิกสภา อบต. หมู่ที่ ๑ ปานัน	๐๙๘-๗๐๕๔๑๘๑	เอ
๑๑	นายมะริตุควน แวกะจิ	สมาชิกสภา อบต. หมู่ที่ ๒ ปานัน	๐๘๑-๐๙๖๗๙๙๐	เอ
๑๒	นายอิสมาแอ สะมาแฮ	สมาชิกสภา อบต. หมู่ที่ ๒ ปานัน	๐๙๘-๔๕๕๙๐๖๖	บี

### ๓. ประชากร

#### ๓.๑ ข้อมูลเกี่ยวกับประชากร

ข้อมูลจากสำนักทะเบียนอำเภอมายอ เมื่อวันที่ ๒๔ เมษายน ๒๕๖๔ สรุปได้ดังตาราง

ต่อไปนี้เป็น

#### ข้อมูลจำนวนประชากรในตำบลปะโตและตำบลป้านัน

หมู่ที่	หมู่บ้าน	ชาย	หญิง	รวม
<b>ตำบลปะโต</b>				
๑	บ้านบุตุน	๑,๐๔๓	๑,๐๕๓	๒,๐๙๖
๒	บ้านมะหุด	๖๓๙	๖๘๒	๑,๓๒๑
๓	บ้านควนหยี	๑๕๙	๑๕๙	๓๑๘
๔	บ้านบลูกาสาแลแม	๓๐๔	๓๑๙	๖๒๓
๕	บ้านปะโต	๓๘๖	๓๕๙	๗๔๕
รวมทั้งสิ้น		๒,๕๓๑	๒,๕๗๒	๕,๑๐๓
<b>ตำบลป้านัน</b>				
๑	บ้านบาโจ	๓๕๑	๓๔๒	๖๙๓
๒	บ้านป้านัน	๕๕๒	๕๘๔	๑,๑๓๖
รวมทั้งสิ้น		๙๐๓	๙๒๖	๑,๘๒๙

#### ข้อมูลครัวเรือนของตำบลปะโตและตำบลป้านัน

หมู่ที่	ตำบล/หมู่บ้าน	จำนวนหลังคาเรือน
<b>ตำบลปะโต</b>		
๑	บ้านบุตุน	๔๑๕
๒	บ้านมะหุด	๒๘๗
๓	บ้านควนหยี	๑๔๕
๔	บ้านป่าละเมาะ	๑๐๙
๕	บ้านปะโต	๑๔๕
รวมทั้งสิ้น		๑,๑๐๑
<b>ตำบลป้านัน</b>		
๑	บ้านบาโจ	๑๔๓
๒	บ้านป้านัน	๒๔๗
รวมทั้งสิ้น		๓๙๐

## ๔. สภาพทางสังคม

### ๔.๑ การศึกษา

⇒ โรงเรียนประถมศึกษา จำนวน ๖ แห่ง ได้แก่

๑. โรงเรียนบ้านบุดน
๒. โรงเรียนบ้านมะหุด
๓. โรงเรียนบ้านควนหยี
๔. โรงเรียนบ้านบาโจ (ตำบลปานัน)
๕. โรงเรียนบ้านปานัน (ตำบลปานัน)
๖. โรงเรียนตำรวจตระเวนชายแดน พิระยานุเคราะห์ ๔

⇒ ศูนย์พัฒนาเด็กเล็ก จำนวน ๓ แห่ง ได้แก่

๑. ศูนย์พัฒนาเด็กเล็กบ้านควนหยี
๒. ศูนย์อบรมเด็กก่อนเกณฑ์ประจำมัสยิดบุดง
๓. ศูนย์พัฒนาเด็กเล็กประจำมัสยิดดารุลอามานบ้านบาโจ

⇒ โรงเรียนตาดีกา จำนวน ๘ แห่ง ได้แก่

๑. มัสยิดอะห์ลุลอิสลามียะห์ (บุดน) หมู่ที่ ๑
๒. มัสยิดอะห์ลุลอิสลาม (เขาสามยอด) หมู่ที่ ๑
๓. มัสยิดอะห์ลุลกุลาฟอรุรอซีดีน หมู่ที่ ๒
๔. มัสยิดอะห์ลุลดร์เปียตุลอัฎฟาฬ หมู่ที่ ๓
๕. มัสยิดอะห์ลุลรุมูฮัมมาดียะ หมู่ที่ ๔
๖. มัสยิดอะห์ลุลอามานบ้านบาโจ หมู่ที่ ๑ (ปานัน)
๗. มัสยิดอะห์ลุลมุตตากีน หมู่ที่ ๑ (ปานัน)
๘. มัสยิดอะห์ลุลกุลาฟอรุรอซีดีน หมู่ที่ ๒ (ปานัน)

⇒ สถาบันและองค์กรศาสนา

มัสยิดและสุเหร่า จำนวน ๙ แห่ง

๑. มัสยิดบุดง หมู่ที่ ๑ ตำบลปะโด
๒. มัสยิดดารุสลาม หมู่ที่ ๑ (บ้านสามยอด) ตำบลปะโด
๓. มัสยิดมาโจ๊ะ หมู่ที่ ๒ ตำบลปะโด
๔. สุเหร่าลูมู หมู่ที่ ๓ ตำบลปะโด
๕. มัสยิดดารุลาอารคอม หมู่ที่ ๔ ตำบลปะโด
๖. มัสยิดปะโด หมู่ที่ ๕ ตำบลปะโด
๗. มัสยิดบาโจ หมู่ที่ ๑ ตำบลปานัน
๘. มัสยิดนาเป๊ะ หมู่ที่ ๑ ตำบลปานัน
๙. มัสยิดปานแด (นิซอมุดดิน) หมู่ที่ ๒ ตำบลปานัน

วัด จำนวน ๑ แห่ง

๑. สำนักสงฆ์บ้านควนหยี หมู่ที่ ๓ ตำบลปะโด

#### ๔.๒ สาธารณสุข

ตำบลปะโดมีโรงพยาบาลส่งเสริมสุขภาพตำบลปะโด จำนวน ๒ แห่ง และมีอาสาสมัครสาธารณสุขตำบลปะโด จำนวน ๓๐ คน เป็นสถานพยาบาลที่ให้บริการรักษาพยาบาลขั้นพื้นฐานให้แก่ประชาชนในตำบลปะโด สำหรับผู้ป่วยที่มีอาการรุนแรงจะส่งตัวรักษาที่โรงพยาบาลปัตตานีต่อไป

นอกจากนี้จะมี อสม. ในหมู่บ้าน ที่ได้รับการแต่งตั้งและมอบหมายงานสาธารณสุข ซึ่งให้บริการคอยดูแลเรื่องสุขภาพแก่ชาวบ้าน โดยทุกหมู่บ้านจะมี อสม. ที่ให้บริการตลอดเวลา

#### ๔.๓ อาชญากรรม

ปัญหาอาชญากรรมในพื้นที่ตำบลปะโดเกิดขึ้นค่อนข้างบ่อย เนื่องจากสภาพสังคมปัจจุบันมีการเปลี่ยนแปลงอย่างมาก ทั้งด้านเทคโนโลยีและความคิดความอ่านของคน จนส่งผลให้เกิดปัญหาและแก้ปัญหาโดยวิธีที่ผิดโดยเฉพาะกลุ่มเยาวชน กลุ่มหัวเลี้ยวหัวต่อ ที่ทำอะไรโดยที่ไม่ไตร่ตรอง จนเกิดผลกระทบตามมาในที่สุด

#### ๔.๔ ยาเสพติด

ยาเสพติดยังคงเป็นปัญหาใหญ่ และยังคงมีอยู่ในตำบล โดยเฉพาะยาเสพติดที่นิยมในกลุ่มวัยรุ่น ได้แก่ น้ำใบกระท่อม มีการบริโภคกันอย่างแพร่หลาย ซึ่งเป็นปัญหาที่แก้ยากมาก ที่ผู้นำชุมชนพยายามหาวิธีการแก้ปัญหาถึงแม้จะแก้ยาก จากปัญหาการติดยาจึงส่งผลกระทบต่อภารกิจอาชญากรรมในพื้นที่ในที่สุด

#### ๔.๕ การสังคมสงเคราะห์

ปัจจุบันมีการสนับสนุนงบประมาณจากรัฐบาลในการช่วยเหลือผู้สูงอายุ โดยการสงเคราะห์เงินผู้สูงอายุรายเดือน ทำให้ชีวิตความเป็นอยู่ของผู้สูงอายุตำบลปะโดปลอดภัยขึ้น นอกจากนี้ยังสนับสนุนเงินผู้พิการและผู้ป่วยเอดส์

นอกจากนี้ทาง อบต.ปะโด ได้คอยติดตามลงพื้นที่ตรวจสอบความเป็นอยู่ของผู้สูงอายุ ผู้พิการ และผู้ด้อยโอกาส รวมทั้งช่วยเหลือโดยการจัดสรรงบประมาณเพื่อพัฒนาคุณภาพชีวิตให้ดีขึ้น

### ๕. ระบบบริการพื้นฐาน

#### ๕.๑ การคมนาคมขนส่ง

องค์การบริหารส่วนตำบลปะโด มีเส้นทางคมนาคมที่สำคัญ ได้แก่

- ๑) สาย ปน.๒๐๒๐ ม่วงหวาน-กระโด
- ๒) สาย อบจ.ปน.๓๐๔๖ บ้านมะหุด-บ้านปาหนัน
- ๓) สาย ปน.๕๐๕๙ , เกาะจัน-เมาะมาวี
- ๔) สาย ปน.๓๐๐๒ , ยีอราแป-ตันมะขาม
- ๕) สาย อบจ.ปน.๓๐๔๔ , บ้านเขาวัง-บ้านปูลากาซิง
- ๖) สาย อบจ.ปน.๒๐๔๕ , บ้านคลองช้าง-กูแบชีรา

#### ๕.๒ การไฟฟ้า

การให้บริการไฟฟ้าแก่ประชาชนในตำบลพบว่าตำบลปะโดมีไฟฟ้าใช้ทุกหมู่บ้านและครบทุกหลังคาเรือน และมีการขยายเขตไฟฟ้าเพิ่มในตำบล สำหรับพื้นที่ที่ยังขาดแสงสว่าง

#### ๕.๓ การประปา



องค์การบริหารส่วนตำบลปะโดมีประปาหมู่บ้าน	จำนวน	๑๑	แห่ง
- หมู่ที่ ๑ บ้านบุดน	จำนวน	๒	แห่ง
- หมู่ที่ ๒ บ้านมะหุด	จำนวน	๑	แห่ง
- หมู่ที่ ๓ บ้านควนหยี	จำนวน	๒	แห่ง
- หมู่ที่ ๔ บ้านบลูกาสาแลแม	จำนวน	๒	แห่ง
- หมู่ที่ ๕ บ้านมะหุด	จำนวน	๑	แห่ง
- หมู่ที่ ๑ บ้านบาโจ	จำนวน	๑	แห่ง
- หมู่ที่ ๒ บ้านปานัน	จำนวน	๒	แห่ง

#### ๕.๔ โทรศัพท์

ในปัจจุบันตำบลปะโดจัดอยู่ในเขตพื้นที่ที่สามารถรับบริการทั้งโทรศัพท์พื้นฐานและโทรศัพท์เคลื่อนที่ซึ่งสามารถรับสัญญาณได้ทุกเครือข่าย ครอบคลุมพื้นที่ทั้งตำบล

#### ๕.๕ ไปรษณีย์หรือการสื่อสารหรือการขนส่ง และวัสดุครุภัณฑ์

ในปัจจุบันตำบลปะโดจัดอยู่ในเขตพื้นที่การให้บริการของที่ทำกาไปรษณีย์มายอ ตั้งอยู่ที่ตำบลมายอ อำเภอมายอ จังหวัดปัตตานี ห่างจากตำบลปะโด ๑๑ กิโลเมตร

## ๖. ระบบเศรษฐกิจ

### ๖.๑ การเกษตร

#### ตารางแสดงจำนวนครัวเรือนเกษตรกรผู้ปลูกพืช

หมู่ที่	ชื่อหมู่บ้าน	จำนวนครัวเรือนเกษตรกรผู้ปลูกพืชทั้งหมด	จำนวนครัวเรือนเกษตรกรผู้ปลูกพืชแต่ละชนิด									
			ข้าวในปี	ข้าวนาปรัง	พืชไร่	ยางพารา	พืชผล	เงาะ	ทุเรียน	มะพร้าว	มะม่วงหิมพานต์	ลองกอง
ตำบลปะโด												
1	บุดน	185	170	65	11	100	84	10	10	18	-	10
2	มะหุด	160	139	13	8	80	26	-	3	5	-	4
3	ควนหยี	47	39	7	2	30	14	-	-	8	-	-
4	ป่าละเมาะ	62	40	20	2	65	24	3	4	3	-	7
5	ปะโด	6	61	15	4	70	58	2	14	5	-	10
รวม		519	449	120	27	345	206	15	31	39	-	-
ตำบลปานัน												
1	บาโจ	113	90	12	18	70	381	10	10	120	-	15
2	ปานัน	156	35	3	39	30	164	8	8	175	-	23
รวม		125	125	57	100	545	18	18	18	295	-	38

#### ตารางแสดงรายละเอียดการปลูกพืชแยกเป็นรายหมู่บ้าน

หมู่ที่	ชื่อหมู่บ้าน	พื้นที่ถือครองการเกษตรทั้งหมด	พื้นที่ทำการเกษตร					รวม
			ข้าว	ยาง	ไม้ผล	ไม้ยืนต้น	พืชไร่/พืชผัก	
.....	.....	.....	.....	.....	.....	.....	.....	

ตำบลปะโต								
1	บุตร	2,758	1,650	1,300	79	43	25	3,097
2	มะหุด	1,582	420	1,050	30	12	13	1,525
3	ควนหยี่	658	175	300	39	7	20	541
4	ป่าละเมาะ	1,182	300	800	23	8	16	1,147
5	ปะโต	1,650	525	1,020	46	22	14	1,627
รวม		7,830	3,070	4,470	217	92	88	7,937
ตำบลปานัน								
1	บาโจ	1,812	1,250	280	72	35	47	1,271
2	ปานัน	1,103	160	130	79	27	25	1,530
รวม		2,915	1,410	410	151	62	72	2,801

### ๖.๓ การปศุสัตว์

ตำบลปะโตมีการทำปศุสัตว์โดยทั่วไปในครัวเรือนและจัดตั้งกลุ่มอาชีพ เพื่อเป็นการเสริมรายได้ ได้แก่ การเลี้ยงโค แพะ แกะ และการเลี้ยงเป็ด ไก่ โดยเลี้ยงแบบปล่อยให้หากินเองในบริเวณบ้านเรือนและแบบเล้า เพื่อไว้บริโภคเป็นอาหารในครัวเรือนและนำมาขาย เพื่อเสริมรายได้

### ๖.๔ การพาณิชย์และกลุ่มอาชีพ

- โรงสี จำนวน ๕ แห่ง
- ร้านขายของชำ จำนวน ๓๘ แห่ง
- ร้านซ่อมรถยนต์/ รถจักรยานยนต์ จำนวน ๔ แห่ง

## ๗. ศาสนา ประเพณีและวัฒนธรรม

### ๗.๑ การนับถือศาสนา

ประชากรในตำบลปะโตส่วนใหญ่ นับถือศาสนาอิสลาม คิดเป็นร้อยละ ๙๕ และส่วนที่เหลือ นับถือศาสนาพุทธ คิดเป็นร้อยละ ๕ เป็นสังคมที่มีขนบธรรมเนียมประเพณี และวัฒนธรรมที่ยึดถือปฏิบัติกันมายาวนาน

### ๗.๒ ประเพณีและงานประจำปี

ศาสนาอิสลาม	ศาสนาพุทธ
<ul style="list-style-type: none"> <li>- ประเพณีอาซูรอสัมพันธ์</li> <li>- ประเพณีเมาลิดสัมพันธ์</li> <li>- ประเพณีรอมฎอนสัมพันธ์</li> <li>- สอนจริยธรรมประจำสัปดาห์ทุกวันศุกร์</li> <li>- กิจกรรมเข้าค่ายจริยธรรมภาคฤดูร้อน</li> <li>- อบรมจริยธรรมก่อนแต่งงาน</li> <li>- ประเพณีวันตรุษอีดิลฟิตรีและอีดิลอัฎฮา</li> </ul>	<ul style="list-style-type: none"> <li>- ประเพณีวันเข้าพรรษา</li> <li>- ประเพณีวันสงกรานต์</li> <li>- วันสารทเดือนสิบ</li> <li>- อบรมจริยธรรมพระพุทธศาสนา</li> <li>- สวดมนต์ข้ามปี</li> </ul>

### ๗.๓ ภูมิปัญญาท้องถิ่น ภาษาถิ่น

ภูมิปัญญาท้องถิ่นของตำบลปะโด คือ

- ม. ๔ ตำบลปะโด ทำกรรงนกกจากเศษไม้เหลือใช้
- ม. ๕ ตำบลปะโด การปลูกบอนไซไม้จิ๋ว

ภาษาถิ่นที่ใช้โดยแพร่หลายในตำบลปะโด คือภาษามาลายูถิ่นปัตตานี

## ๘. ทรัพยากรธรรมชาติ

### ๘.๑ น้ำ

#### แหล่งน้ำธรรมชาติ

- |                      |       |   |      |
|----------------------|-------|---|------|
| - คลองชลประทาน       | จำนวน | ๘ | สาย  |
| - บึง หนอง และอื่น ๆ | จำนวน | ๒ | แห่ง |

#### แหล่งน้ำที่สร้างขึ้น

- |                 |       |    |      |
|-----------------|-------|----|------|
| - ประปาหมู่บ้าน | จำนวน | ๑๑ | แห่ง |
|-----------------|-------|----|------|

### ๘.๒ ลักษณะของไม้และป่าไม้

ทรัพยากรธรรมชาติที่มีอยู่ในเขต อบต. เป็นป่าไม้ประมาณ ๔๐%

### ๘.๓ ภูเขา

องค์การบริหารส่วนตำบลปะโดมีทรัพยากรธรรมชาติที่เป็นภูเขาอยู่ ๒ หมู่บ้าน คือ หมู่ที่ ๑ ตำบลปะโด และหมู่ที่ ๒ ตำบลปะโด

### ๘.๔ คุณภาพของทรัพยากรธรรมชาติ

โดยทั่วไปแล้ว คุณภาพของทรัพยากรธรรมชาติในพื้นที่ตำบลปะโด คือทรัพยากรดิน น้ำ อากาศ ถือว่าอยู่ในระดับดี เหมาะแก่การอยู่อาศัย ทำเกษตรกรรม และเลี้ยงปศุสัตว์ต่าง ๆ ได้เป็นอย่างดี

## ๑. ความสัมพันธ์ระหว่างแผนพัฒนาระดับมหภาค

### ๑.๑ แผนยุทธศาสตร์ชาติ ๒๐ ปี

**วิสัยทัศน์** “ประเทศไทยมีความมั่นคง มั่งคั่ง ยั่งยืน เป็นประเทศพัฒนาแล้ว ด้วยการพัฒนาตามปรัชญาของเศรษฐกิจพอเพียง ”

#### ยุทธศาสตร์การพัฒนา

ในการที่จะบรรลุวิสัยทัศน์และทำให้ประเทศไทยพัฒนาไปสู่อนาคตที่พึงประสงค์นั้น จำเป็นจะต้องมีการวางแผนและกำหนดยุทธศาสตร์การพัฒนาในระยะยาว และกำหนดแนวทางการพัฒนาของทุกภาคส่วนให้ขับเคลื่อนไปในทิศทางเดียวกัน ดังนั้น จึงจำเป็นต้องกำหนดยุทธศาสตร์ชาติในระยะยาว เพื่อถ่ายทอดแนวทางการพัฒนาสู่การปฏิบัติในแต่ละช่วงเวลาอย่างต่อเนื่องและมีการบูรณาการ และสร้างความเข้าใจถึงอนาคตของประเทศไทยร่วมกัน และเกิดการรวมพลังของทุกภาคส่วนในสังคมทั้งประชาชน เอกชน ประชาสังคม ในการขับเคลื่อนการพัฒนาเพื่อการสร้างและรักษาไว้ซึ่งผลประโยชน์แห่งชาติและบรรลุวิสัยทัศน์ “ประเทศไทยมีความมั่นคง มั่งคั่ง ยั่งยืน เป็นประเทศพัฒนาแล้ว ด้วยการพัฒนาตามหลักปรัชญาของเศรษฐกิจพอเพียง ” หรือคติพจน์ประจำชาติ “ มั่นคง มั่งคั่ง ยั่งยืน ” เพื่อให้ประเทศมีขีดความสามารถในการแข่งขัน มีรายได้สูงอยู่ในกลุ่มประเทศพัฒนาแล้ว คนไทยมีความสุข อยู่ดี กินดี สังคมมีความมั่นคงเสมอภาคและเป็นธรรม ซึ่งยุทธศาสตร์ชาติที่จะใช้เป็นกรอบแนวทางการพัฒนาในระยะ ๒๐ ปีต่อจากนี้ไป จะประกอบด้วย ๖ ยุทธศาสตร์ ได้แก่

#### ๑) ยุทธศาสตร์ด้านความมั่นคง

มีเป้าหมายทั้งในการสร้างเสถียรภาพภายในประเทศและช่วยลดและป้องกันภัยคุกคามจากภายนอก รวมทั้งสร้างความเชื่อมั่นในกลุ่มประเทศอาเซียนและประชาคมโลกที่มีต่อประเทศไทย กรอบแนวทางที่ต้องให้ความสำคัญ อาทิ

(๑) การเสริมสร้างความมั่นคงของสถาบันหลักและการปกครองระบอบประชาธิปไตยอันมีพระมหากษัตริย์ทรงเป็นประมุข

(๒) การปฏิรูปกลไกการบริหารประเทศและพัฒนาความมั่นคงทางการเมือง ขจัดคอร์รัปชัน สร้างความเชื่อมั่นในกระบวนการยุติธรรม

(๓) การรักษาความมั่นคงภายในและความสงบเรียบร้อยภายใน ตลอดจนการบริหารจัดการความมั่นคงชายแดนและชายฝั่งทะเล

(๔) การพัฒนาระบบ กลไก มาตรการและความร่วมมือระหว่างประเทศทุกระดับ และรักษาคุณภาพความสัมพันธ์กับประเทศมหาอำนาจ เพื่อป้องกันและแก้ไขปัญหาความมั่นคงรูปแบบใหม่

(๕) การพัฒนาเสริมสร้างศักยภาพการป้องกันประเทศ การรักษาความสงบเรียบร้อยภายในประเทศสร้างความร่วมมือกับประเทศเพื่อนบ้านและมิตรประเทศ

(๖) การพัฒนาระบบการเตรียมพร้อมแห่งชาติ และระบบบริหารจัดการภัยพิบัติรักษาความมั่นคงของฐานทรัพยากรธรรมชาติ สิ่งแวดล้อม

(๗) การปรับกระบวนการท างานของกลไกที่เกี่ยวข้องจากแนวตั้งสู่แนวระนาบมากขึ้น

## ๒) ยุทธศาสตร์ด้านการสร้างความสามารถในการแข่งขัน

เพื่อให้ประเทศไทยสามารถพัฒนาไปสู่การเป็นประเทศพัฒนาแล้ว ซึ่งจำเป็นต้องยกระดับผลิตภาพการผลิตและการใช้นวัตกรรมในการเพิ่มความสามารถในการแข่งขันและการพัฒนาอย่างยั่งยืน ทั้งในสาขาอุตสาหกรรม เกษตรและบริการ การสร้างความมั่นคงและปลอดภัยด้านอาหาร การเพิ่มขีดความสามารถทางการค้าและการเป็นผู้ประกอบการ รวมทั้งการพัฒนาฐานเศรษฐกิจแห่งอนาคต ทั้งนี้ภายใต้กรอบการปฏิรูปและพัฒนาปัจจัยเชิงยุทธศาสตร์ทุกด้าน อันได้แก่โครงสร้างพื้นฐานและระบบโลจิสติกส์ วิทยาศาสตร์ เทคโนโลยีและนวัตกรรม การพัฒนาทุนมนุษย์ และการบริหารจัดการทั้งในภาครัฐและภาคธุรกิจเอกชน กรอบแนวทางที่ต้องให้ความสำคัญ อาทิ

(๑) การพัฒนาสมรรถนะทางเศรษฐกิจ ได้แก่ การรักษาเสถียรภาพเศรษฐกิจและสร้างความเชื่อมั่น การส่งเสริมการค้าและการลงทุนที่อยู่บนการแข่งขันที่เป็นธรรมและรับผิดชอบต่อสังคม ตลอดจนการพัฒนาประเทศสู่ความเป็นชาติการค้าเพื่อให้ได้ประโยชน์จากห่วงโซ่มูลค่าในภูมิภาค และเป็นการยกระดับไปสู่ส่วนบนของห่วงโซ่มูลค่ามากขึ้น

(๒) การพัฒนาภาคการผลิตและบริการ บนฐานของการพัฒนานวัตกรรมและมีความเป็นมิตรต่อสิ่งแวดล้อม โดยมีการใช้ดิจิทัลและการค้าที่เข้มข้นเพื่อสร้างมูลค่าเพิ่มและขยายกิจกรรมการผลิตและบริการ โดยมุ่งสู่ความเป็นเลิศในระดับโลกและในระดับภูมิภาคในอุตสาหกรรมหลายสาขา และในภาคบริการที่หลากหลายตามรูปแบบการดำเนินชีวิตและการดำเนินธุรกิจที่เปลี่ยนไป รวมทั้งเป็นแหล่งอาหารคุณภาพ สะอาด และปลอดภัยของโลก

- ภาคเกษตร โดยเสริมสร้างฐานการผลิตให้เข้มแข็งและยั่งยืน เพิ่มขีดความสามารถในการแข่งขันของภาคเกษตรส่งเสริมเกษตรกรรายย่อยให้ปรับไปสู่การทำเกษตรยั่งยืนที่เป็นมิตรกับสิ่งแวดล้อมและรวมกลุ่มเกษตรกรในการพัฒนาอาชีพที่เข้มแข็ง และการพัฒนาสินค้าเกษตรที่มีศักยภาพและอาหารคุณภาพ สะอาด และปลอดภัย

- ภาคอุตสาหกรรม โดยพัฒนาอุตสาหกรรมศักยภาพ ยกระดับการพัฒนาอุตสาหกรรมปัจจุบันที่มีศักยภาพสูง และพัฒนาอุตสาหกรรมอนาคตที่มีศักยภาพ โดยการใช้ดิจิทัลและการค้ามาเพิ่มมูลค่าและยกระดับห่วงโซ่มูลค่าในระดับสูงขึ้น

- ภาคบริการ โดยขยายฐานการบริการให้มีความหลากหลาย มีความเป็นเลิศและเป็นมิตรต่อสิ่งแวดล้อม โดยการยกระดับบริการที่เป็นฐานรายได้เดิม เช่น การท่องเที่ยว และพัฒนาให้ประเทศไทยเป็นศูนย์กลางการให้บริการสุขภาพ ธุรกิจบริการด้านการเงินและธุรกิจบริการที่มีศักยภาพอื่นๆ

(๓) การพัฒนาผู้ประกอบการและเศรษฐกิจชุมชน พัฒนาทักษะผู้ประกอบการยกระดับผลิตภาพแรงงานและพัฒนาวิสาหกิจขนาดกลางและขนาดย่อม (SMEs) สู่สากล และพัฒนาวิสาหกิจชุมชนและสถาบันเกษตรกร

(๔) การพัฒนาพื้นที่เศรษฐกิจพิเศษและเมืองพัฒนาเขตเศรษฐกิจพิเศษชายแดน และพัฒนาระบบเมืองศูนย์กลางความเจริญ จัดระบบผังเมืองที่มีประสิทธิภาพและมีส่วนร่วม มีการจัดการสิ่งแวดล้อมเมือง และโครงสร้างพื้นฐานทางสังคมและเศรษฐกิจที่สอดคล้องกับศักยภาพ

(๕) การลงทุนพัฒนาโครงสร้างพื้นฐาน ในด้านการขนส่ง ด้านพลังงาน ระบบเทคโนโลยีสารสนเทศและการสื่อสารและการวิจัยและพัฒนา

(๖) การเชื่อมโยงกับภูมิภาคและเศรษฐกิจโลกสร้างความเป็นหุ้นส่วนการพัฒนา กับนานาประเทศ ส่งเสริมความร่วมมือกับนานาชาติในการสร้างความมั่นคงด้านต่าง ๆ เพิ่มบทบาทของไทยในองค์กรระหว่างประเทศ รวมถึงสร้างองค์ความรู้ด้านการต่างประเทศ

### ๓) ยุทธศาสตร์การพัฒนาและเสริมสร้างศักยภาพคน

เพื่อพัฒนาคนและสังคมไทยให้เป็นรากฐานที่แข็งแกร่งของประเทศมีความพร้อมทางกาย ใจ สติปัญญา มีความเป็นสากล มีทักษะการคิดวิเคราะห์อย่างมีเหตุผล มีระเบียบวินัย เคารพกฎหมาย มีคุณธรรม จริยธรรม รู้คุณค่าความเป็นไทย มีครอบครัวที่มั่นคง กรอบแนวทางที่ต้องให้ความสำคัญ อาทิ

- (๑) การพัฒนาศักยภาพคนตลอดช่วงชีวิตให้สนับสนุนการเจริญเติบโตของประเทศ
- (๒) การยกระดับคุณภาพการศึกษาและการเรียนรู้ให้มีคุณภาพ เท่าเทียม และทั่วถึง
- (๓) การปลูกฝังระเบียบวินัย คุณธรรม จริยธรรมค่านิยมที่พึงประสงค์
- (๔) การสร้างเสริมให้คนมีสุขภาพที่ดี
- (๕) การสร้างความอยู่ดีมีสุขของครอบครัวไทยเสริมสร้างบทบาทของสถาบันครอบครัว

ในการบ่มเพาะจิตใจให้เข้มแข็ง

### ๔) ยุทธศาสตร์ด้านการสร้างโอกาสความเสมอภาคและเท่าเทียมกันทางสังคม

เพื่อเร่งกระจายโอกาสการพัฒนาและสร้างความมั่นคงให้ทั่วถึง ลดความเหลื่อมล้ำไปสู่สังคมที่เสมอภาคและเป็นธรรม กรอบแนวทางที่ต้องให้ความสำคัญ อาทิ

- (๑) การสร้างความมั่นคงและการลดความเหลื่อมล้ำทางด้านเศรษฐกิจและสังคม
- (๒) การพัฒนาระบบบริการและระบบบริหารจัดการสุขภาพ
- (๓) การสร้างสภาพแวดล้อมและนวัตกรรมที่เอื้อต่อการดำรงชีวิตในสังคมสูงวัย
- (๔) การสร้างความเข้มแข็งของสถาบันทางสังคมทุนทางวัฒนธรรมและความเข้มแข็งของ

ชุมชน

- (๕) การพัฒนาการสื่อสารมวลชนให้เป็นกลไกในการสนับสนุนการพัฒนา

### ๕) ยุทธศาสตร์ด้านการสร้างการเติบโตบนคุณภาพชีวิตที่เป็นมิตรกับสิ่งแวดล้อม

เพื่อเร่งอนุรักษ์ฟื้นฟู และสร้างความมั่นคงของฐานทรัพยากรธรรมชาติ และมีความมั่นคงด้านน้ำ รวมทั้งมีความสามารถในการป้องกันผลกระทบและปรับตัวต่อการเปลี่ยนแปลงสภาพภูมิอากาศและภัยพิบัติธรรมชาติ และพัฒนามุ่งสู่การเป็นสังคมสีเขียว กรอบแนวทางที่ต้องให้ความสำคัญ อาทิ

- (๑) การจัดระบบอนุรักษ์ ฟื้นฟูและป้องกันการทำลายทรัพยากรธรรมชาติ
- (๒) การวางระบบบริหารจัดการน้ำให้ มีประสิทธิภาพทั้ง ๒๕ ลุ่มน้ำ เน้นการปรับระบบ

การบริหารจัดการอุทกภัยอย่างบูรณาการ

- (๓) การพัฒนาและใช้พลังงานที่เป็นมิตรกับสิ่งแวดล้อม
- (๔) การพัฒนาเมืองอุตสาหกรรมเชิงนิเวศและเมืองที่เป็นมิตรกับสิ่งแวดล้อม
- (๕) การร่วมลดปัญหาโลกร้อนและปรับตัวให้พร้อมกับการเปลี่ยนแปลงสภาพภูมิอากาศ
- (๖) การใช้เครื่องมือทางเศรษฐศาสตร์และนโยบายการคลังเพื่อสิ่งแวดล้อม

### ๖) ยุทธศาสตร์ด้านการปรับสมดุลและพัฒนาระบบการบริหารจัดการภาครัฐ

เพื่อให้หน่วยงานภาครัฐมีขนาดที่เหมาะสมกับบทบาทภารกิจ มีสมรรถนะสูง มีประสิทธิภาพและประสิทธิผลกระจายบทบาทภารกิจไปสู่ท้องถิ่นอย่างเหมาะสม มีธรรมาภิบาลกรอบแนวทางที่ต้องให้ความสำคัญ อาทิ

- (๑) การปรับปรุงโครงสร้าง บทบาท ภารกิจของหน่วยงานภาครัฐ ให้มีขนาดที่เหมาะสม
- (๒) การวางระบบบริหารราชการแบบบูรณาการ
- (๓) การพัฒนาระบบบริหารจัดการกำลังคนและพัฒนาบุคลากรภาครัฐ



- (๔) การต่อต้านการทุจริตและประพฤติมิชอบ
- (๕) การปรับปรุงกฎหมายและระเบียบต่างๆ ให้ทันสมัย เป็นธรรมและเป็นสากล
- (๖) การพัฒนาระบบการให้บริการประชาชนของหน่วยงานภาครัฐ
- (๗) การปรับปรุงการบริหารจัดการรายได้และรายจ่ายของภาครัฐ

### กลไกการขับเคลื่อนกระบวนการพัฒนา

ยุทธศาสตร์ชาติเป็นแผนแม่บทหลักในการพัฒนาประเทศ เพื่อให้ส่วนราชการและหน่วยงานต่าง ๆ ใช้เป็นแนวทางในการจัดทำแผนยุทธศาสตร์การพัฒนาประเทศในด้านต่าง ๆ อาทิ แผนพัฒนาเศรษฐกิจและสังคมแห่งชาติ แผนเฉพาะด้านต่าง ๆ เช่น ด้านความมั่นคง เศรษฐกิจ การศึกษา ศิลปวัฒนธรรม ฯลฯ แผนปฏิบัติการในระดับกระทรวงและในระดับพื้นที่ให้มีความสอดคล้องกันตามห้วงเวลา นอกจากนี้ยุทธศาสตร์ชาติจะใช้เป็นกรอบในการจัดสรรงบประมาณและทรัพยากรอื่น ๆ ของประเทศ เพื่อขับเคลื่อนการพัฒนาอย่างมีเอกภาพให้บรรลุเป้าหมาย โดยจะต้องอาศัยการประสานความร่วมมือจากหลายภาคส่วนภายใต้ระบบประชารัฐ คือ ความร่วมมือของภาครัฐภาคเอกชน ภาคประชาชนและประชาสังคม ทั้งนี้ รัฐธรรมนูญแห่งราชอาณาจักรไทยจะได้มีการกำหนดเกี่ยวกับบทบาทของยุทธศาสตร์ชาติและแนวทางในการนำยุทธศาสตร์ชาติไปสู่การปฏิบัติ เพื่อให้ส่วนราชการและหน่วยงานต่าง ๆ จะสามารถขับเคลื่อนการพัฒนาได้อย่างต่อเนื่องและบูรณาการ

#### ๑.๒ แผนพัฒนาเศรษฐกิจและสังคมแห่งชาติ ฉบับที่ ๑๒

กรอบวิสัยทัศน์แผนพัฒนาเศรษฐกิจและสังคมแห่งชาติ ฉบับที่ ๑๒ จากสถานะของประเทศและบริบทการเปลี่ยนแปลงต่าง ๆ ที่ประเทศกำลังประสบอยู่ ทำให้การกำหนดวิสัยทัศน์แผนพัฒนาเศรษฐกิจและสังคมแห่งชาติ ฉบับที่ ๑๒ ยังคงมีความต่อเนื่องจากวิสัยทัศน์แผนพัฒนาเศรษฐกิจและสังคมแห่งชาติ ฉบับที่ ๑๑ และกรอบหลักการของการวางแผนที่น้อมนำและประยุกต์ใช้หลักปรัชญาของเศรษฐกิจพอเพียง ยึดคนเป็นศูนย์กลางของการพัฒนาอย่างมีส่วนร่วม การพัฒนาที่ยึดหลักสมดุล ยั่งยืน โดยวิสัยทัศน์ของการพัฒนาในแผนพัฒนาเศรษฐกิจและสังคมแห่งชาติ ฉบับที่ ๑๒ ต้องให้ความสำคัญกับการกำหนดทิศทางการพัฒนาที่มุ่งสู่การเปลี่ยนผ่านประเทศไทยจากประเทศที่มีรายได้ปานกลางไปสู่ประเทศที่มีรายได้สูง มีความมั่นคง และยั่งยืน สังคมอยู่ร่วมกันอย่างมีความสุข และนำไปสู่การบรรลุวิสัยทัศน์ระยะยาว “ มั่นคง มั่งคั่ง ยั่งยืน ” ของประเทศ

การกำหนดตำแหน่งทางยุทธศาสตร์ของประเทศ (Country Strategic Positioning) เป็นการกำหนดตำแหน่งทางยุทธศาสตร์ของประเทศที่สอดคล้องกับยุทธศาสตร์ชาติที่สภาพพัฒนาเศรษฐกิจและสังคมแห่งชาติได้จัดทำขึ้น ประเทศไทยเป็นประเทศรายได้สูงที่มีการกระจายรายได้อย่างเป็นธรรม เป็นศูนย์กลางด้านการขนส่งและโลจิสติกส์ของภูมิภาคสู่ความเป็นชาติการค้าและบริการ (Trading and Service Nation) เป็นแหล่งผลิตสินค้าเกษตรอินทรีย์และเกษตรปลอดภัย แหล่งอุตสาหกรรมสร้างสรรค์และนวัตกรรมสูงที่เป็นมิตรต่อสิ่งแวดล้อม

#### เป้าหมาย

- ๑) การหลุดพ้นจากกับดักประเทศรายได้ปานกลางสู่รายได้สูง
  - (๑) เศรษฐกิจขยายตัวเฉลี่ยไม่ต่ำกว่าร้อยละ ๕.๐
  - (๒) ผลิตภัณฑ์มวลรวมในประเทศต่อหัว (GDP Per Capita) และรายได้ประชาชาติต่อหัว (GNP Per Capita) ณ สิ้นแผนพัฒนาเศรษฐกิจและสังคมแห่งชาติ ฉบับที่ ๑๒ ในปี ๒๕๖๔ เพิ่มขึ้นเป็น ๓๑๗,๐๕๑ บาท และ ๓๐๑,๑๙๙ บาทต่อคนต่อปี
  - (๓) ผลิตภาพการผลิตเพิ่มขึ้นไม่ต่ำกว่าเฉลี่ยร้อยละ ๒.๕ ต่อปี

(๔) การลงทุนรวมขยายตัวไม่ต่ำกว่าเฉลี่ยร้อยละ ๘.๐ (การขยายตัวของการลงทุนภาครัฐไม่ต่ำกว่าร้อยละ ๑๐.๐ และการลงทุนของภาคเอกชนขยายตัวไม่ต่ำกว่าเฉลี่ยร้อยละ ๗.๕ ในขณะที่ปริมาณการส่งออกขยายตัวเฉลี่ยไม่ต่ำกว่าร้อยละ ๔.๐ ต่อปี)

๒) การพัฒนาศักยภาพคนให้สนับสนุนการเจริญเติบโตของประเทศและการสร้างสังคมสูงวัยอย่างมีคุณภาพ

(๑) ประชาชนทุกช่วงวัยมีความมั่นคงทางด้านเศรษฐกิจและสังคม (Socio-Economic Security) และมีคุณภาพชีวิตที่ดีขึ้น

(๒) การศึกษาและการเรียนรู้ได้รับการพัฒนาคุณภาพ

(๓) สถาบันทางสังคมมีความเข้มแข็งเป็นฐานรากที่เอื้อต่อการพัฒนาคน

๓) การลดความเหลื่อมล้ำในสังคม

(๑) การกระจายรายได้มีความเท่าเทียมกันมากขึ้น

(๒) บริการทางสังคมมีคุณภาพและมีการกระจายอย่างทั่วถึง

๔) การสร้างการเจริญเติบโตทางเศรษฐกิจและสังคมที่เป็นมิตรกับสิ่งแวดล้อม

(๑) รักษาความมั่นคงของฐานทรัพยากร สร้างสมดุลระหว่างการอนุรักษ์และการใช้ประโยชน์อย่างยั่งยืนและเป็นธรรม

(๒) ขับเคลื่อนประเทศสู่เศรษฐกิจและสังคมที่เป็นมิตรต่อสิ่งแวดล้อม

(๓) เพิ่มขีดความสามารถในการรับมือภัยพิบัติและการเปลี่ยนแปลงสภาพภูมิอากาศ

(๔) เพิ่มประสิทธิภาพและเสริมสร้างธรรมาภิบาลในการบริหารจัดการทรัพยากร

ธรรมชาติและสิ่งแวดล้อม

(๕) มีการบริหารจัดการน้ำให้สมดุลระหว่างการอุปสงค์และอุปทานของน้ำ

๕) การบริหารราชการแผ่นดินที่มีประสิทธิภาพ

(๑) การบริหารงานภาครัฐที่โปร่งใส เป็นธรรม มีประสิทธิภาพ และมีส่วนร่วม

(๒) ขจัดการทุจริตคอร์รัปชัน

(๓) มีการกระจายอำนาจที่เหมาะสม

**กรอบยุทธศาสตร์แผนพัฒนาเศรษฐกิจและสังคมแห่งชาติ ฉบับที่ ๑๒** ประกอบด้วย ๑๐

ยุทธศาสตร์

๑. ยุทธศาสตร์การเสริมสร้างและพัฒนาศักยภาพทุนมนุษย์

๒. ยุทธศาสตร์การเสริมความเป็นธรรมลดความเหลื่อมล้ำในสังคม

๓. ยุทธศาสตร์การสร้างความเข้มแข็งทางเศรษฐกิจและแข่งขันได้ อย่างยั่งยืน

๔. ยุทธศาสตร์การเติบโตที่เป็นมิตรกับสิ่งแวดล้อมเพื่อการพัฒนา อย่างยั่งยืน

๕. ยุทธศาสตร์ด้านความมั่นคง

๖. ยุทธศาสตร์การเพิ่มประสิทธิภาพและธรรมาภิบาลในภาครัฐ

๗. ยุทธศาสตร์การพัฒนาโครงสร้างพื้นฐานและระบบโลจิสติกส์

๘. ยุทธศาสตร์ด้านวิทยาศาสตร์ เทคโนโลยี วิจัยและนวัตกรรม

๙. ยุทธศาสตร์การพัฒนาภาค เมือง และพื้นที่เศรษฐกิจ

๑๐. ยุทธศาสตร์การต่างประเทศ ประเทศเพื่อนบ้าน และภูมิภาค

### ๑.๓ THAILAND ๔.๐

รัฐบาล พล.อ.ประยุทธ์ จันทร์โอชา มุ่งมั่นในการนำ “โมเดลประเทศไทย ๔.๐” หรือ “ไทยแลนด์ ๔.๐” มาใช้ เพื่อผลักดันประเทศให้หลุดพ้นกับดัก ๓ กับดักที่กำลังเผชิญ ทั้ง ๑) กับดักประเทศรายได้ปานกลาง (Middle Income Trap) ๒) กับดักความเหลื่อมล้ำ (Inequality Trap) ๓) กับดักความไม่สมดุลของการพัฒนา (Imbalance Trap) เป้าหมายเพื่อนำประเทศมุ่งสู่ความมั่นคง มั่งคั่ง และยั่งยืน อย่างเป็นรูปธรรม ผ่านโมเดลนี้

ก่อนหน้าที่จะมีการพัฒนาประเทศไทย ๔.๐ นั้น ไทยเริ่มก้าวสู่โมเดลไทยแลนด์ ๑.๐ หลังจากเริ่มต้นพัฒนาภาคเกษตรกรรม แล้วจึงค่อยปรับมาสู่ไทยแลนด์ ๒.๐ การลงทุนอุตสาหกรรมเบาที่มุ่งเน้นแรงงานราคาต่ำ เช่น สิ่งทอ อาหาร และมาสู่ ไทยแลนด์ ๓.๐ มุ่งเน้นการส่งเสริมการลงทุนในอุตสาหกรรมหนัก ซึ่งการพัฒนาของประเทศไทยใน ๓ ช่วงแรกรันั้น ไทยมีการอัตราการขยายตัวทางเศรษฐกิจสูงสุดเฉลี่ยถึง ๗ % ต่อปี แต่มาถึงจุดหนึ่งหลังปี ๒๕๔๐ อัตราการขยายตัวทางเศรษฐกิจลดลงมาเป็น ๓-๔ % ต่อปี

เหตุผลสำคัญเพราะไทยไม่เคยปรับโครงสร้างเศรษฐกิจอย่างจริงจังมาก่อน และไม่เคยมีการพัฒนาเทคโนโลยีของตัวเอง แรงงานไม่ได้มีทักษะจนกลายเป็นปัญหาความเหลื่อมล้ำของโอกาส ซึ่งในช่วงนี้รัฐบาลต้องการก้าวกระโดดข้ามหุบเหว ซึ่งต้องใช้ความกล้าหาญทางการเมือง และต้องใช้พลังที่เรียกว่าพลังประชารัฐในการขับเคลื่อนไทยแลนด์ ๔.๐

๓ กลไกขับเคลื่อนประเทศไทย ๔.๐ กลไกขับเคลื่อน (Engines of Growth) ชุดใหม่ ประกอบด้วย

๑) Productive Growth Engine ซึ่งเป้าหมายสำคัญเพื่อปรับเปลี่ยนประเทศไทยสู่ประเทศที่มีรายได้สูง ( High Income Country) ที่ขับเคลื่อนด้วยนวัตกรรม ปัญญา เทคโนโลยี และ ความคิดสร้างสรรค์

กลไกดังกล่าว ประกอบไปด้วย การสร้างเครือข่ายความร่วมมือในรูปแบบประชารัฐ การบริหารจัดการสมัยใหม่ และการสร้างคลัสเตอร์ทางด้านเทคโนโลยี การพัฒนาขีดความสามารถด้านการวิจัยและพัฒนา การพัฒนาโมเดลธุรกิจที่ขับเคลื่อนด้วยนวัตกรรม กิจกรรมร่วมทุนรัฐและเอกชนในโครงการขนาดใหญ่ รวมถึงการบ่มเพาะธุรกิจด้านเทคโนโลยี เป็นต้น ซึ่งถือเป็นการตอบโจทยความพยายามในการก้าวข้ามกับดักประเทศรายได้ปานกลางที่ไทยกำลังเผชิญอยู่

๒) Inclusive Growth Engine เพื่อให้ประชาชนได้รับประโยชน์และเป็นการกระจายรายได้ โอกาส และความมั่งคั่งที่เกิดขึ้น

โดยกลไกนี้ ประกอบด้วย การสร้างคลัสเตอร์เศรษฐกิจระดับกลุ่มจังหวัด การพัฒนาเศรษฐกิจระดับฐานรากในชุมชน การส่งเสริมวิสาหกิจเพื่อสังคม เพื่อตอบโจทยประเด็นปัญหาและความท้าทายทางสังคมในมิติต่างๆ การสร้างสภาพแวดล้อมที่เอื้ออำนวยต่อการทำธุรกิจ การส่งเสริมและสนับสนุนให้วิสาหกิจขนาดกลางและขนาดย่อมเข้มแข็งและสามารถแข่งขันได้ในเวทีโลก การสร้างงานใหม่ๆ เพื่อรองรับการเปลี่ยนแปลงในอนาคต การยกระดับขีดความสามารถ การเสริมสร้างทักษะและการเติมเต็มศักยภาพของประชาชนให้ทันกับพลวัตการเปลี่ยนแปลงจากภายนอก และการจ่ายภาษีให้แก่ผู้มีรายได้ต่ำกว่าเกณฑ์ที่กำหนดแบบมีเงื่อนไข (Negative Income Tax) เพื่อแก้ไขกับดักความเหลื่อมล้ำที่เกิดขึ้นในปัจจุบัน

๓) Green Growth Engine การสร้างความมั่งคั่งของไทยในอนาคต จะต้องคำนึงถึงการพัฒนาและใช้เทคโนโลยีที่เป็นมิตรต่อสิ่งแวดล้อม เพื่อตอบโจทยการหลุดออกจากกับดักความไม่สมดุลของการพัฒนาระหว่างคนกับสภาพแวดล้อม

โดยกลไกนี้ประกอบด้วย การมุ่งเน้นการใช้พลังงานทดแทน การปรับแนวคิดจากเดิมที่คำนึงถึงความได้เปรียบเรื่องต้นทุน (Cost Advantage) เป็นหลัก มาสู่การคำนึงถึงประโยชน์ที่ได้จากการ

ลดความสูญเสียที่เกิดขึ้นทั้งระบบ (Lost Advantage) หัวใจสำคัญอยู่ที่การพัฒนากระบวนการผลิตให้ส่งผลกระทบต่อสิ่งแวดล้อมน้อยที่สุด อันจะเกิดประโยชน์กับประเทศและประชาคมโลกด้วยในเวลาเดียวกัน

ทั้ง ๓ กลไกขับเคลื่อน “ประเทศไทย ๔.๐” ถือเป็นปฏิรูปประเทศไทยไปสู่ความมั่งคั่งอย่างมั่นคงและยั่งยืน เพื่อให้หลุดพ้นจากกับดักประเทศที่มีรายได้ปานกลาง ซึ่งถือเป็นเปลี่ยนโมเดลเศรษฐกิจจากการพึ่งพาการลงทุนต่างประเทศ มีการลงทุนการวิจัยและพัฒนาตัวเองน้อยมากโดยมุ่งเน้นการพัฒนาการศึกษาคน สร้างการวิจัยและพัฒนา โครงสร้างเศรษฐกิจ ให้ไทยสามารถอยู่ได้ในศตวรรษที่ ๒๑ ซึ่งรัฐบาลต้องกล้าพอที่จะถอดกับดักจากการดึงเงินลงทุนต่างประเทศ เอาเทคโนโลยีของต่างชาติมา และต้องยืนอยู่บนขาตัวเองในระดับหนึ่ง



## ๑.๔ แผนพัฒนาภาค/แผนพัฒนากลุ่มจังหวัด/แผนพัฒนาจังหวัด

### ๑.๔.๑ แผนพัฒนาภาคใต้

#### แนวคิดและทิศทางการพัฒนาภาคใต้

ภาคใต้มีแหล่งท่องเที่ยวทางทะเลที่มีชื่อเสียงระดับโลก และแหล่งท่องเที่ยวที่มีศักยภาพสามารถสร้างรายได้ให้กับภาคทั้งพื้นที่ตอนในและชายฝั่งทะเลทั้งสองด้าน รวมทั้งมีระบบนิเวศชายฝั่งที่เป็นแหล่งเพาะพันธุ์สัตว์น้ำตามธรรมชาติและเหมาะกับการเพาะเลี้ยงสัตว์น้ำชายฝั่ง ในขณะที่การผลิตภาคเกษตร ได้แก่ ยางพาราและปาล์มน้ำมัน ซึ่งเป็นแหล่งผลิตและแปรรูปที่สำคัญของประเทศยังเป็นแบบดั้งเดิม นอกจากนี้ภาคใต้มีความได้เปรียบด้านสภาพที่ตั้งทางภูมิศาสตร์ที่อยู่ใกล้เส้นทางการค้าโลก สามารถเชื่อมโยงการพัฒนา กับพื้นที่ภาคอื่น ๆ ของประเทศ รวมทั้งภูมิภาคเอเชียใต้และเอเชียตะวันออก ดังนั้น การพัฒนาภาคใต้ควรพัฒนาการท่องเที่ยวให้เป็นมาตรฐานสากลเพื่อรักษาความมีชื่อเสียงของแหล่งท่องเที่ยวระดับโลก พร้อมกับพัฒนาแหล่งท่องเที่ยวที่มีศักยภาพให้เป็นที่รู้จักในระดับนานาชาติ ใช้เทคโนโลยีและนวัตกรรมในการผลิตและแปรรูปภาคเกษตรควบคู่กับการอนุรักษ์ทรัพยากรธรรมชาติ และสิ่งแวดล้อม รวมทั้งพัฒนาการเชื่อมโยงการค้า การลงทุน กับภูมิภาคต่าง ๆ ของโลก

**เป้าหมายเชิงยุทธศาสตร์** “ภาคใต้เป็นเมืองท่องเที่ยวพักผ่อนตากอากาศระดับโลก เป็นศูนย์กลางผลิตภัณธ์ยางพาราและปาล์มน้ำมันของประเทศ และเมืองเศรษฐกิจเชื่อมโยงการค้าการลงทุนกับภูมิภาคอื่นของโลก”

#### วัตถุประสงค์

- ๑) เพื่อพัฒนาการท่องเที่ยวของภาคใต้เป็นแหล่งท่องเที่ยวคุณภาพชั้นนำของโลกแผนพัฒนาภาคใต้
- ๒) เพื่อพัฒนาอุตสาหกรรมการแปรรูปยางพาราและปาล์มน้ำมันแห่งใหม่ของภาคและเป็นมิตรกับสิ่งแวดล้อม
- ๓) เพื่อพัฒนาสินค้าเกษตรและอุตสาหกรรมเกษตรตลอดห่วงโซ่คุณค่าและเป็นมิตรกับสิ่งแวดล้อม

- ๔) เพื่อพัฒนาโครงสร้างพื้นฐานสนับสนุนการท่องเที่ยว การพัฒนาเขตอุตสาหกรรมและการเชื่อมโยงการค้าโลก
- ๕) เพื่อพัฒนาพื้นที่เศรษฐกิจใหม่ที่ก่อให้เกิดการกระจายกิจกรรมทางเศรษฐกิจและสร้างโอกาสในการสร้างรายได้ให้แก่ชุมชน

### เป้าหมาย

- ๑) อัตราการเจริญเติบโตทางเศรษฐกิจของภาคใต้ขยายตัวเพิ่มขึ้น
- ๒) สัมประสิทธิ์ความไม่เสมอภาค (Gini Coefficient) ในการกระจายรายได้ภาคใต้ลดลง

### ยุทธศาสตร์การพัฒนา

#### ยุทธศาสตร์ที่ ๑ พัฒนาการท่องเที่ยวของภาคให้เป็นแหล่งท่องเที่ยวคุณภาพชั้นนำของโลก

##### แนวทางการพัฒนา

๑) ยกกระดับมาตรฐานบริการ และส่งเสริมธุรกิจต่อเนื่องในแหล่งท่องเที่ยว ที่มีชื่อเสียงของภาค เช่น ภูเก็ต สมุย พะงัน และหลีเป๊ะ เป็นต้น เพื่อเป็นจุดหมายปลายทางของการท่องเที่ยว โดยคำนึงถึงความสามารถในการรองรับของพื้นที่ (Carrying Capacity) อย่างยั่งยืน ด้วยการพัฒนาาระบบบริการพื้นฐานและสิ่งอำนวยความสะดวก (ระบบขนส่งและระบบสื่อสาร) ที่ทันสมัย เพียงพอโดยคำนึงถึงมาตรฐานความปลอดภัยและปลอดภัยของสถานที่ท่องเที่ยว ยกกระดับมาตรฐานบริการการท่องเที่ยว ระบบการป้องกัน และรักษาความปลอดภัยนักท่องเที่ยว ควบคู่กับการส่งเสริมธุรกิจบริการต่อเนื่องกับการท่องเที่ยว อาทิ ศูนย์ประชุมและนิทรรศการ ธุรกิจโรงแรม ร้านอาหาร การผลิตและจำหน่ายสินค้าที่ระลึก และธุรกิจบริการด้านการแพทย์โดยการนำเทคโนโลยีและนวัตกรรมสมัยใหม่มาใช้เพิ่มคุณภาพและประสิทธิภาพกับระบบบริการสุขภาพและระบบสาธารณสุขทางไกล เช่น ศูนย์บริการการแพทย์ฉุกเฉิน การแพทย์เฉพาะทาง เป็นต้น รวมทั้งพัฒนาบุคลากรด้านทักษะภาษา และบริการท่องเที่ยวพัฒนาเทคโนโลยีสารสนเทศเพื่อเผยแพร่ข้อมูลและประชาสัมพันธ์การท่องเที่ยวและส่งเสริมการตลาดสำหรับนักท่องเที่ยวต่างชาติระดับบน (High End)

๒) พัฒนาและสนับสนุนรูปแบบการท่องเที่ยวเรือสำราญ และการท่องเที่ยวเชิงอาหารเพื่อการท่องเที่ยวของภาคไปสู่แหล่งท่องเที่ยวชั้นนำระดับโลก โดยการปรับปรุงท่าเรือ ปรับปรุงพิธี ตรวจคนเข้าเมืองของผู้โดยสารเรือสำราญ การบริหารจัดการท่าเรือให้มีมาตรฐานและมีความปลอดภัย เพื่อเตรียมความพร้อมรองรับเหตุฉุกเฉิน และการพัฒนาบุคลากรรองรับธุรกิจเรือสำราญ สนับสนุนอุตสาหกรรม บริการต่อเนื่องและธุรกิจที่เกี่ยวข้องกับการท่องเที่ยวเรือสำราญและการท่องเที่ยวเชิงอาหาร พัฒนาเส้นทางท่องเที่ยว ให้เชื่อมโยงกับแหล่งท่องเที่ยวอื่นที่มีศักยภาพ อาทิ การท่องเที่ยวเชิงวัฒนธรรมท้องถิ่น เป็นต้นสร้างความพร้อมของชุมชน เพื่อรองรับการท่องเที่ยวในพื้นที่ตามแนวชายฝั่งที่เป็นแหล่งท่องเที่ยว รวมทั้งจัดทำฐานข้อมูลท่องเที่ยว การประชาสัมพันธ์ และการตลาดการท่องเที่ยววัฒนธรรมและอาหาร อาทิ Food Routeและการประชุมสัมมนา ด้านอาหาร เป็นต้น

๓) พัฒนาเมืองท่องเที่ยวหลัก (ภูเก็ต) ให้เป็นเมืองอัจฉริยะ (Smart City) และมีระบบขนส่งมวลชน (Monorail) เพื่ออำนวยความสะดวกในการให้บริการนักท่องเที่ยว โดยเร่งรัดพัฒนาระบบขนส่งมวลชน (Monorail) ในจังหวัดภูเก็ต พัฒนาระบบเทคโนโลยีต่าง ๆ ให้ทันสมัย การรักษาสภาพแวดล้อมและการใช้พลังงานทดแทน การพัฒนาระบบข้อมูลการแจ้งเตือนแบบ real time อาทิ การจราจร ปริมาณน้ำ การเตือนภัย ภัยพิบัติ การใช้ระบบการจราจรอัจฉริยะ การพัฒนาโครงข่ายการคมนาคมให้เชื่อมโยงทุกรูปแบบ และการบูรณาการเชื่อมโยง CCTV การพัฒนาและเพิ่มประสิทธิภาพระบบการกำจัดขยะและน้ำเสีย รวมทั้งการสร้างจิตสำนึกของประชาชนในการมีส่วนร่วมและทำประโยชน์เพื่อส่วนรวมในด้านสิ่งแวดล้อม



๔) พัฒนาแหล่งท่องเที่ยวบนบกบริเวณตอนในของภาคเชื่อมโยงกับแหล่งท่องเที่ยวทางทะเลที่มีชื่อเสียง อาทิ เขื่อนรัชชประภา จังหวัดสุราษฎร์ธานี และอุทยานแห่งชาติเขาหลวง จังหวัดนครศรีธรรมราช และแหล่งท่องเที่ยวชายหาดให้เป็นแหล่งท่องเที่ยวแห่งใหม่และมีการเชื่อมโยงโครงข่ายท่องเที่ยวบริเวณชายฝั่งทะเลอ่าวไทยกับชายฝั่งทะเลอันดามัน รวมทั้งเชื่อมโยงสู่เขตการพัฒนาการท่องเที่ยวฝั่งทะเลตะวันตก (The Royal Coast หรือ Thailand Riviera) โดยการฟื้นฟูแหล่งท่องเที่ยว พัฒนาและปรับปรุงระบบสาธารณูปโภคให้มีมาตรฐานและเพียงพอ พัฒนาและปรับปรุงเส้นทางเข้าสู่แหล่งท่องเที่ยวให้มีมาตรฐาน เพื่ออำนวยความสะดวกและความปลอดภัยให้กับนักท่องเที่ยว รวมทั้งจุดแวะพักรถที่สามารถเชื่อมโยงกับแหล่งท่องเที่ยวอื่น ๆ ส่งเสริมการมีส่วนร่วมขององค์กรปกครองส่วนท้องถิ่นในการดูแล และป้องกันปัญหาสิ่งแวดล้อมในแหล่งท่องเที่ยว สร้าง route เชื่อมโยงการท่องเที่ยว จัดกิจกรรมส่งเสริมการท่องเที่ยว และการประชาสัมพันธ์ แหล่งท่องเที่ยวของภาค

๕) พัฒนากิจกรรมและบริการท่องเที่ยวรูปแบบใหม่ให้มีความหลากหลายเพื่อสร้างมูลค่าเพิ่มให้กับการท่องเที่ยวที่สำคัญของภาค อาทิ ท่องเที่ยวเชิงสุขภาพและสปา พร้อมทั้งส่งเสริมความคิดสร้างสรรค์เพื่อพัฒนาต่อยอดผลิตภัณฑ์และบริการท่องเที่ยว อาทิ ผลิตภัณฑ์สมุนไพร (อาทิ ขมิ้นชันเถาวัลย์เปรียง หัวร้อยรู) และสุขภาพ (ระนอง กระบี่ สตูล สุราษฎร์ธานี และพัทลุง) ท่องเที่ยวเชิงประวัติศาสตร์และวัฒนธรรม (วัดพระมหาธาตุวร มหาวิหาร จังหวัดนครศรีธรรมราช) เมืองเก่า (จังหวัด สงขลา พังงา สตูลนครศรีธรรมราช และระนอง) และการท่องเที่ยวเชิงอนุรักษ์ (อนุรักษ์ รักษา และพัฒนา Satun Geo Park ให้เป็นอุทยานธรณีโลก Global Geo Park ต่อไป) การท่องเที่ยวผจญภัย (พัทลุง นครศรีธรรมราช และ สุราษฎร์ธานี) การท่องเที่ยวเชิงเกษตร การท่องเที่ยวเชิงธุรกิจและบริการ และการท่องเที่ยวเชิงกีฬา โดยการพัฒนาปรับปรุง บูรณะ แหล่งท่องเที่ยว ให้มีเรื่องราวที่เป็นเอกลักษณ์ของแต่ละพื้นที่ และระบบสาธารณูปโภคที่มีมาตรฐานเหมาะสมตามชนิดของแหล่งท่องเที่ยว พัฒนาสิ่งอำนวยความสะดวกให้รองรับการท่องเที่ยวรูปแบบต่าง ๆ และระบบขนส่งสาธารณะที่มีความปลอดภัยเข้าสู่แหล่งท่องเที่ยว พัฒนาผู้ประกอบการในท้องถิ่นและสร้างการมีส่วนร่วมของชุมชนท้องถิ่นในการเป็นเครือข่ายอาสาสมัครท่องเที่ยว และสนับสนุนองค์กรปกครองส่วนท้องถิ่นในการบริหารจัดการแหล่งท่องเที่ยว พัฒนาระบบป้องกันและแก้ไข ปัญหาสิ่งแวดล้อมในแหล่งท่องเที่ยว ประชาสัมพันธ์และการเข้าถึงข้อมูลด้านการท่องเที่ยวผ่านระบบ การสื่อสารสาธารณะทั้งในและนอกประเทศ รวมทั้งจัดกิจกรรมส่งเสริมการตลาดด้านการท่องเที่ยว

๖) ส่งเสริมการท่องเที่ยวชุมชนให้มีความเข้มแข็งและสอดคล้องกับศักยภาพของพื้นที่ โดยการพัฒนาแหล่งท่องเที่ยวชุมชนที่มีศักยภาพให้มีมาตรฐาน สนับสนุนด้านวิชาการ สร้างนวัตกรรมและสนับสนุนการพัฒนาและเสริมสร้างศักยภาพคน เพื่อให้องค์กรเครือข่ายชุมชนมีความเข้มแข็งและสามารถพึ่งพาตนเอง รวมทั้งเป็นผู้ประกอบการที่มีส่วนร่วมในการบริหารจัดการการท่องเที่ยวของชุมชน ใช้อัตลักษณ์ความโดดเด่น บนฐานของทุนทางวัฒนธรรมและภูมิปัญญาของชุมชนเป็นจุดขาย ยกย่องการให้บริการด้านการท่องเที่ยวที่มีมาตรฐานของชุมชน สร้างเครือข่ายการท่องเที่ยวชุมชนให้เชื่อมโยงกับผู้ประกอบการท่องเที่ยวรายใหญ่ ตลอดจน สนับสนุนการพัฒนาเพื่อยกระดับคุณภาพสินค้า OTOP และสินค้าที่ระลึกเพื่อสนับสนุนการท่องเที่ยวชุมชน และเพื่อเป็นแหล่งสร้างงานและกระจายรายได้สู่ท้องถิ่นและชุมชน มีการทดสอบ ออกแบบผลิตภัณฑ์และ บรรจุภัณฑ์ รวมทั้งการประชาสัมพันธ์การท่องเที่ยวชุมชนผ่านช่องทางที่หลากหลาย โดยเฉพาะสื่อออนไลน์ (เว็บไซต์และแอปพลิเคชันต่าง ๆ)

## ยุทธศาสตร์ที่ ๒ พัฒนาอุตสาหกรรมแปรรูปยางพาราและปาล์มน้ำมันแห่งใหม่ของประเทศ

### แนวทางการพัฒนา

๑) พัฒนาเขตอุตสาหกรรมแปรรูปยางพาราขนาดใหญ่ - สะเดา ที่ครบวงจรและเป็นมิตรกับสิ่งแวดล้อม โดยเชื่อมโยงกับการพัฒนาเขตเศรษฐกิจพิเศษชายแดนและนิคมอุตสาหกรรมยาง (Rubber City) โดยการส่งเสริมการลงทุนอุตสาหกรรมยางพารา การขยายผลงานวิจัยด้านเทคโนโลยีและนวัตกรรมสู่การผลิตยางพาราปลาย

น้ำที่มีมูลค่าสูง เช่น การใช้ยางพาราเป็นวัตถุดิบสำหรับผลิตภัณฑ์ ที่ใช้ในงานวิศวกรรมหรือใช้ในอุตสาหกรรม (แผ่นยางปูพื้น แผ่นปูคอกสัตว์ ยางรองหมอนรองรถไฟ ยางรองคอสพานและผสมยางมะตอยสำหรับลาดถนนใหม่) และวัสดุเครื่องมือทางการแพทย์ (วัสดุจัดฟัน อุปกรณ์เพื่อการเรียนการสอนทางการแพทย์ และสายน้ำเกลือ) ตลอดจนส่งเสริมการผลิตเฟอร์นิเจอร์จากไม้ยางที่มีการออกแบบที่ทันสมัย เพื่อสร้างมูลค่าเพิ่มให้กับอุตสาหกรรมของภาคและเป็นฐานเศรษฐกิจที่สร้างรายได้ที่ยั่งยืนพัฒนาระบบตลาดยางพารา (ตลาดท้องถิ่น ตลาดกลางยางพารา และตลาดซื้อขายล่วงหน้า) ให้มีความเข้มแข็งและมีระบบการบริหารจัดการได้อย่างมีประสิทธิภาพ เพื่อสามารถใช้เป็นตลาดอ้างอิงที่น่าเชื่อถือของผู้ซื้อ-ขายยางของประเทศและตลาดโลก

๒) พัฒนาเขตอุตสาหกรรมโอเลโอเคมีคอลแบบครบวงจรในจังหวัดกระบี่ สุราษฎร์ธานีและชุมพร เพื่อให้เป็นอุตสาหกรรมใหม่ของภาค และสร้างมูลค่าเพิ่มให้กับน้ำมันปาล์ม รวมทั้งส่งเสริมการผลิตและจัดจำหน่ายผลิตภัณฑ์จากอุตสาหกรรมโอเลโอเคมีคอลในตลาดต่างประเทศ และพัฒนาความร่วมมือในการกำหนดมาตรฐานกลาง คุณภาพผลผลิตปาล์มน้ำมันของอาเซียน และกลไกความร่วมมือระหว่างประเทศเพื่อนบ้าน (มาเลเซีย อินโดนีเซีย ไทย) ในฐานะผู้ผลิตน้ำมันปาล์มรายใหญ่ของโลกในการกำหนด มาตรฐานราคาน้ำมันปาล์มเพื่อเพิ่มอำนาจการต่อรองในตลาดโลกและสร้างเสถียรภาพด้านราคา รวมทั้งสนับสนุนการวิจัยและพัฒนาเทคโนโลยีชีวภาพด้านปาล์มน้ำมันและพัฒนาผลิตภัณฑ์ที่มีมูลค่าสูง และการพัฒนาสู่โรงงานต้นแบบ

๓) พัฒนาและสนับสนุนการใช้เทคโนโลยีชีวภาพและนวัตกรรมในการผลิตภาคเกษตรเพื่อเพิ่มประสิทธิภาพการผลิต และพัฒนาคุณภาพผลผลิตให้กับยางพาราและปาล์มน้ำมัน รองรับการพัฒนาอุตสาหกรรมแปรรูปการเกษตรในอนาคต รวมทั้งส่งเสริมการเชื่อมโยงการพัฒนาเครือข่าย นวัตกรรมและเทคโนโลยีร่วมกับสถาบันการศึกษาเพื่อวิจัยพัฒนาการออกแบบพัฒนาและแปรรูปผลิตภัณฑ์ใหม่ ๆ อาทิ เครื่องสำอาง และผลิตภัณฑ์อาหาร เป็นต้น การประชาสัมพันธ์และทำการตลาดผลิตภัณฑ์ใหม่ เพื่อเพิ่มช่องทางในการจำหน่ายยางพาราได้มากขึ้น

### ยุทธศาสตร์ที่ ๓ พัฒนาการผลิตสินค้าเกษตรหลักของภาคและสร้างความเข้มแข็ง

#### แนวทางการพัฒนา

๑) ยกระดับการผลิตสินค้าเกษตรที่เป็นอัตลักษณ์ที่เหมาะสมกับศักยภาพพื้นที่ของภาคเช่น ข้าว (ข้าวสังหยด ข้าวหอมกระดังงา ข้าวเล็บนก) ไม้ผล (กล้วยหอมทอง มะพร้าว ทุเรียน มังคุด ส้มโอ) กาแฟ (กาแฟโรบัสตา) พืชสมุนไพร และปศุสัตว์ (โคขุนศรีวิชัย) เพื่อให้เป็นสินค้ามูลค่าสูง มีคุณภาพ ปลอดภัยและได้มาตรฐานส่งออก อาทิ เวชสำอาง ยาสมุนไพร เป็นต้นโดยการส่งเสริมความรู้ด้านการกระบวนการผลิตที่ปลอดภัยและสนับสนุน การใช้ภูมิปัญญา นวัตกรรม และเทคโนโลยีเข้ามาช่วยในการปรับปรุงการปลูก การบำรุงรักษา การเก็บเกี่ยว และการแปรรูปเพื่อสร้างมูลค่าเพิ่มและสร้างความหลากหลายของสินค้าและบรรจุภัณฑ์ การพัฒนาระบบตรวจรับรองคุณภาพมาตรฐานสินค้าที่มีประสิทธิภาพสามารถตรวจสอบย้อนกลับ ได้พัฒนาระบบขนถ่ายสินค้าและห้องเย็นเพื่อรักษาคุณภาพผลผลิต การต่อยอดการพัฒนาการผลิตสู่ระบบ เกษตรมาตรฐานต่าง ๆ อาทิ เกษตรปลอดภัย และเกษตรอินทรีย์ เป็นต้นส่งเสริมการสร้างตราสินค้าอัตลักษณ์เชื่อมโยงไปสู่ภาคการผลิตอื่น อาทิ การท่องเที่ยว การทำเกษตรแปลงใหญ่ในพื้นที่ที่เหมาะสม ( Zoning)ส่งเสริมการรวมกลุ่มในรูปแบบสถาบันเกษตรกร/สหกรณ์ เพื่อยกระดับความสามารถในการผลิต การดำเนินการรวบรวมผลผลิต คัดแยก บรรจุ และประกอบธุรกิจออนไลน์ผ่านเครือข่ายการสื่อสารสาธารณะ และเพิ่มช่องทางตลาดในกลุ่มตลาดเฉพาะ (Niche Market)

๒) ยกระดับอุตสาหกรรมการเพาะเลี้ยงกุ้งและสัตว์น้ำชายฝั่งและการทำอุตสาหกรรมประมงทะเลที่ได้มาตรฐานสากล โดยส่งเสริมให้มีการเพาะเลี้ยงที่เป็นมิตรกับสิ่งแวดล้อม การพัฒนากระบวนการผลิตที่มีประสิทธิภาพและมีการบริหารจัดการที่ได้มาตรฐานสุขอนามัยและเป็นไปตาม กฎกติกาสากล การส่งเสริมการจัดระเบียบเรือประมงเข้าสู่ระบบการควบคุมได้อย่างถูกต้องมีมาตรการควบคุม และเฝ้าระวังการประมง IUU ที่มี

ประสิทธิภาพขึ้นไปจนถึงการพัฒนากระบวนการตรวจสอบย้อนกลับ (Traceability) ของสินค้าประมง รวมทั้งส่งเสริมการแปรรูปผลิตภัณฑ์อาหารทะเลที่หลากหลาย ในพื้นที่จังหวัดสุราษฎร์ธานี นครศรีธรรมราช สงขลา และชุมพร

๓) ส่งเสริมการทำเกษตรแบบผสมผสาน เพื่อสร้างความสามารถในการพึ่งพาตนเองและความมั่นคงทางด้านรายได้ให้กับเกษตรกรรายย่อย สามารถใช้ทรัพยากรและปัจจัยการผลิตอย่างคุ้มค่า โดยเฉพาะการทำเกษตรและเลี้ยงสัตว์ผสมผสานร่วมกับการปลูกยางพารา ปาล์มน้ำมัน และไม้ผล หรือในพื้นที่ปลูกยางพาราและปาล์มน้ำมันที่ไม่เหมาะสม ส่งเสริมการปลูกพืชพันธุ์ดี (ไม้ผล และพืชผัก รวมทั้ง พืชเศรษฐกิจอื่น) ที่คำนึงถึงความสอดคล้องกับความต้องการของตลาด โดยการสนับสนุนความรู้ ด้านเทคโนโลยีและนวัตกรรมใหม่ๆ เพื่อสนับสนุนการทำเกษตรอินทรีย์วิถีชาวบ้าน และยกระดับคุณภาพ การผลิตให้ได้มาตรฐาน โดยเฉพาะมาตรฐานเกษตรอินทรีย์ การเพิ่มช่องทางการตลาดโดยการเชื่อมโยง เครือข่าย รวมทั้งการพัฒนาคุณภาพดินและแหล่งน้ำเพื่อสนับสนุนการทำเกษตร

๔) ส่งเสริมให้มีการใช้เทคโนโลยีและนวัตกรรมในการผลิตและบริหารจัดการฟาร์ม อย่างเป็นระบบ โดยเฉพาะในกลุ่มเกษตรกรรุ่นใหม่เพื่อพัฒนาไปสู่การเป็นเกษตรกรมืออาชีพ/เกษตรกรอัจฉริยะ (Smart Farmer) โดยสนับสนุนการรวมกลุ่มเกษตรกร การสร้างและพัฒนาความเข้มแข็งขององค์กร/สถาบันเกษตรกร และพัฒนาเครือข่ายวิสาหกิจชุมชนหรือสหกรณ์การเกษตร เพื่อร่วมกันจัดหาปัจจัยการผลิตเครื่องมือ และอุปกรณ์การเกษตรสมัยใหม่ รวมทั้งส่งเสริมการวิจัยและพัฒนาเทคโนโลยีและนวัตกรรมการเกษตร เทคโนโลยีดิจิทัล ควบคู่กับส่งเสริมให้เกษตรกรใช้ประโยชน์ในการวางแผนการผลิต และบริหารจัดการฟาร์ม อย่างเป็นระบบ เพื่อให้ได้ผลผลิตที่มีคุณภาพตามความต้องการของตลาด และมีการผลิตที่เป็นมิตรกับสิ่งแวดล้อม ตลอดจนสนับสนุนการเข้าถึงแหล่งเงินทุนที่เป็นธรรมและทั่วถึง พัฒนาผู้ประกอบการและSMEs รวมทั้งสนับสนุนการพัฒนาธุรกิจ start up และการพัฒนาการเชื่อมโยงธุรกิจตามแนวทางประชารัฐเพื่อเพิ่มประสิทธิภาพและยกระดับสินค้าเกษตรให้ได้มาตรฐานสากล สามารถสร้างแบรนด์ที่เป็นอัตลักษณ์และแข่งขันในตลาดโลกได้

๕) สร้างความเข้มแข็งให้กับกลุ่มเกษตรกรและชุมชน โดยสนับสนุนการเข้าถึงข้อมูลข่าวสารและช่องทางการตลาดทั้งในและต่างประเทศ สร้างโอกาสในการเรียนรู้ระบบและตามอัธยาศัยด้านวิทยาศาสตร์ เทคโนโลยี ส่งเสริมให้ชุมชนได้มีโอกาสเรียนรู้ด้านอาชีวศึกษาที่ได้มาตรฐานและสอดคล้องกับความต้องการแรงงานในภาคเพื่อเสริมสร้างรายได้และเตรียมความพร้อมสำหรับการประกอบอาชีพที่สอดคล้องกับความต้องการของตลาดในอนาคต รวมทั้งสนับสนุนชุมชนให้สามารถเข้าถึงแหล่งเรียนรู้ได้ทุกที่ทุกเวลา โดยใช้ประโยชน์จากการพัฒนาระบบเครือข่ายเทคโนโลยีดิจิทัลและดิจิทัลแพลตฟอร์ม สื่อดิจิทัลเพื่อการศึกษาในทุกระดับทุกประเภทอย่างทั่วถึงและมีประสิทธิภาพ รวมทั้งสร้างโอกาสในการเข้าถึงระบบบริการ สาธารณสุข ตลอดจนพัฒนาความสามารถในการพึ่งพาตนเองและการจัดการตนเอง เพื่อสร้างภูมิคุ้มกันด้านสังคม

## ยุทธศาสตร์ที่ ๔ พัฒนาโครงสร้างพื้นฐานสนับสนุนการท่องเที่ยว การพัฒนาเขตอุตสาหกรรม และการเชื่อมโยงการค้าโลก

### แนวทางการพัฒนา

๑) พัฒนาโครงข่ายคมนาคมขนส่งเชื่อมโยงการพัฒนาแหล่งท่องเที่ยวชั้นนำ แห่งใหม่กับแหล่งท่องเที่ยวที่มีชื่อเสียง โดยพัฒนาถนนเลียบริมชายฝั่งทะเลอ่าวไทยสายชุมพร-สุราษฎร์ธานี-นครศรีธรรมราช-สงขลา เชื่อมโยงกับสาย The Royal Coast ของภาคกลาง พัฒนาเส้นทางรถไฟเพื่อสนับสนุนการท่องเที่ยวเชื่อมโยงฝั่งอันดามันและอ่าวไทย อาทิ สายท่าขุน-พังงา-พุนพิน-ดอนสัก สายระนอง-ชุมพร และพัฒนาเส้นทางรถไฟเชื่อมโยงพื้นที่ตอน

เหนือ-ใต้ของฝั่งอันดามัน และสายระนอง-พังงา-กระบี่-ตรัง ควบคู่กับการพัฒนาเมืองภูเก็ต เมืองหาดใหญ่ ให้เป็นเมืองศูนย์กลางเศรษฐกิจของภาค และเตรียมความพร้อม จังหวัดสุราษฎร์ธานี และกระบี่ ให้เป็นเมืองนำอยู่ รวมทั้งเมืองชุมพร ระนอง เป็นเมืองในพื้นที่พิเศษ ที่มีการพัฒนาให้สามารถรองรับการขยายตัวทางเศรษฐกิจและการท่องเที่ยว โดยการจัดระบบผังเมืองที่มีประสิทธิภาพ มีการจัดสภาพแวดล้อมทางกายภาพและสิ่งแวดล้อมที่เอื้อต่อสุขภาวะของประชาชน การเตรียมโครงสร้างพื้นฐาน (ด้านคมนาคมขนส่ง การสื่อสาร และพลังงานที่ใช้เทคโนโลยีที่ทันสมัยและระบบดิจิทัล) รวมทั้งพัฒนาเทคโนโลยีสมัยใหม่เพื่อใช้ในการบริหารจัดการเมือง พัฒนาระบบขนส่งสาธารณะและพื้นที่ สาธารณะที่มีการออกแบบสำหรับคนทุกกลุ่ม รวมทั้งพัฒนาพื้นที่บริเวณเขตเศรษฐกิจพิเศษชายแดนให้มีความพร้อมสำหรับรองรับกิจกรรมทางเศรษฐกิจและสังคมเชื่อมโยงกับประเทศเพื่อนบ้าน

๒) พัฒนาและสนับสนุนท่าเรือสำราญในจังหวัดภูเก็ต ให้เป็นท่าเรือหลัก (Homeport) ของโลก รวมทั้งพัฒนาท่าเรือแวะพัก (Port of Call) และท่าเรือมารีนาให้มีสิ่งอำนวยความสะดวกที่มีมาตรฐานความสะอาดและความปลอดภัยในแหล่งท่องเที่ยวทางทะเลที่มีศักยภาพของภาค (กระบี่ พังงา และสมุย) รวมทั้งการบำรุงรักษาร่องน้ำ

๓) พัฒนาระบบโครงสร้างพื้นฐานสนับสนุนการพัฒนาเขตอุตสาหกรรมแปรรูป ยางพาราหาดใหญ่-สะเดา โดยเร่งรัดการพัฒนาโครงข่ายรถไฟ อาทิ รถไฟฟ้าหาดใหญ่-ปาดังเบซาร์ รถไฟทางคู่ ชุมพร-สุราษฎร์ธานี-หาดใหญ่-สงขลา พัฒนาทางหลวงพิเศษ (Motorway) หาดใหญ่-ด่านพรมแดนสะเดา พัฒนาศูนย์กระจายสินค้าทุ่งสงเป็นศูนย์กลางการเชื่อมโยงการขนส่งระบบราง รวมทั้งพัฒนาเมืองรอบสถานี ขนส่งระบบรางในเมืองทุ่งสงและเมืองสะเดา (ปาดังเบซาร์) ตลอดจนพัฒนาท่าเรือสงขลาแห่งที่ ๒ เพื่อรองรับการขนส่งสินค้าเชื่อมโยงกับท่าเรือชายฝั่งและท่าเรือหลักทั้งภายในและต่างประเทศ

๔) พัฒนาโครงสร้างพื้นฐานเชื่อมโยงภาคใต้กับเส้นทางการค้าโลก โดยการพัฒนา และปรับปรุงท่าเรือที่มีอยู่ในปัจจุบันทั้งฝั่งอันดามันและฝั่งอ่าวไทยให้สามารถใช้ประโยชน์ได้อย่างเต็มศักยภาพรวมทั้งการพัฒนาและบริหารจัดการพื้นที่หลังท่า พัฒนาและปรับปรุงสนามบินนานาชาติและสนามบินภายในประเทศให้สามารถรองรับการเดินทางและการขนส่งสินค้า พัฒนาโครงข่ายรถไฟเชื่อมโยงท่าเรือสงขลา ๒ -หาดใหญ่-ปาดังเบซาร์-ปัตเตอร์เวอร์ธ (รัฐปีนัง มาเลเซีย) รวมทั้งพัฒนาโครงข่ายถนนสายหลักเป็น ๔ ช่องจราจร และการพัฒนาโครงข่ายถนนสายรองให้เชื่อมโยงกับถนนสายหลักเพื่อสนับสนุนการขนส่งและกระจายสินค้า จากพื้นที่ตอนในสู่พื้นที่หลักได้อย่างมีประสิทธิภาพ และการพัฒนาสิ่งอำนวยความสะดวกและศูนย์บริการโลจิสติกส์รูปแบบต่าง ๆ เพื่อรองรับการขนส่งสินค้าต่อเนื่องหลายรูปแบบและการค้าการลงทุนระหว่างประเทศ รวมทั้งการพัฒนาและปรับปรุงโครงข่ายคมนาคมและสิ่งอำนวยความสะดวกบริเวณด่านชายแดนโดยใช้เทคโนโลยีสารสนเทศในการบริการ และอำนวยความสะดวกในการข้ามแดนทั้งของประชาชนสินค้า และยานพาหนะให้มีประสิทธิภาพ

**ยุทธศาสตร์ที่ ๕ อนุรักษ์ ป่าไม้ และบริหารจัดการทรัพยากรธรรมชาติและสิ่งแวดล้อมอย่างเป็นระบบ เพื่อเป็นฐานการพัฒนาที่ยั่งยืน**

#### แนวทางการพัฒนา

๑) เพิ่มประสิทธิภาพการจัดการฐานทรัพยากรให้มีความอุดมสมบูรณ์ โดยเฉพาะทรัพยากรดิน น้ำ ป่าไม้ ประมง และชายฝั่ง เพื่อเป็นปัจจัยการผลิตที่มีประสิทธิภาพ โดยการอนุรักษ์และฟื้นฟูทรัพยากรโดยอาศัยความร่วมมือของชุมชน ส่งเสริมการปลูกป่าชุมชน ป่าชายเลน การปลูกไม้เศรษฐกิจ การรักษาระบบนิเวศทางทะเล อนุรักษ์ฟื้นฟูสัตว์น้ำบริเวณป่าชายเลน และการป้องกันการกัดเซาะชายฝั่ง โดยใช้เทคโนโลยีและรูปแบบที่เหมาะสมกับแต่ละสภาพพื้นที่ และการจัดระเบียบและกำหนดกิจกรรมทางเศรษฐกิจและสิ่งปลูกสร้างบริเวณพื้นที่

ชายฝั่งทะเลเพื่อลดผลกระทบต่อการกัดเซาะบริเวณชายฝั่ง รวมทั้ง จัดการฐานข้อมูลเพื่อการวางแผนทางการเกษตรที่เหมาะสม และระบบข้อมูลสารสนเทศเพื่อเฝ้าระวังและติดตามสถานการณ์ด้านทรัพยากรธรรมชาติและสิ่งแวดล้อม

๒) วางระบบป้องกันและแก้ไขปัญหาการบริหารจัดการน้ำอย่างเป็นระบบ โดยนำเทคโนโลยีมาใช้ในการจัดทำระบบการจัดการน้ำเชิงลุ่มน้ำที่ทันสมัย จัดทำข้อมูลสารสนเทศด้านน้ำ เพื่อแก้ไขปัญหาภัยแล้งและอุทกภัยในพื้นที่ที่เกิดน้ำท่วมซ้ำซาก อาทิ พัทลุง และนครศรีธรรมราช รวมทั้งจัดหาน้ำ เพื่อชุมชนชนบทและน้ำเพื่อการบริโภคอุปโภคและการเกษตรที่เพียงพอ ตลอดจนการพัฒนาประปาและกักเก็บน้ำ และระบบส่งน้ำดิบ โดยการพัฒนาประปาโรงจ่ายท่อส่งน้ำ ระบบจำหน่ายน้ำและการเพิ่มประสิทธิภาพระบบส่งน้ำให้เพียงพอเพื่อสนับสนุนปริมาณความต้องการใช้น้ำที่เพิ่มขึ้นในเขตเมือง เพื่อการอยู่อาศัย พาณิชยกรรม และบริการ และลดผลกระทบจากปัญหาขาดแคลนน้ำในช่วงฤดูแล้ง

๓) ส่งเสริมการใช้พลังงานทดแทนและเพิ่มประสิทธิภาพการใช้พลังงานเพื่อสร้างความมั่นคงด้านพลังงาน โดยส่งเสริมการใช้พลังงานจากธรรมชาติ อาทิ ลม แสงแดด ชีวมวล (จากวัสดุเหลือใช้ทางการเกษตร) และส่งเสริมให้เอกชนเข้ามาร่วมลงทุนในสาขาพลังงาน โดยใช้รูปแบบการร่วมลงทุน ระหว่างภาครัฐและเอกชน (Public Private Partnership: PPP) รวมทั้งส่งเสริมให้ภาคประชาชนเข้ามามีส่วนร่วมในการดำเนินงาน และส่งเสริมการใช้เทคโนโลยีการผลิตที่ประหยัดพลังงานให้กับผู้ประกอบการ การให้ความรู้กับประชาชนในการใช้พลังงานอย่างมีประสิทธิภาพ

๔) บริหารจัดการและแก้ไขปัญหาสิ่งแวดล้อมอย่างเป็นระบบ โดยการลงทุนในโครงสร้างพื้นฐานด้านการจัดการมลพิษ อาทิ ระบบรวบรวมและบำบัดน้ำเสีย และระบบกำจัดขยะมูลฝอยที่เหมาะสมการให้ความรู้การจัดการขยะตั้งแต่ต้นทางจนถึงปลายทาง ควบคู่กับการสร้างจิตสำนึกให้กับประชาชนทุกวัยทั้งในและนอกระบบการศึกษา รมณรงค์การบริโภคที่เป็นมิตรกับสิ่งแวดล้อมเพื่อลดปริมาณการเกิดของเสีย ส่งเสริมและเข้มงวดการดำเนินมาตรการ ๓ R (Reduce Reuse Recycle) ทั้งในระดับท้องถิ่นและชุมชน ส่งเสริมระบบบริหารจัดการสิ่งแวดล้อมที่ปลายทางอย่างเหมาะสม เช่น การใช้ระบบฝังกลบที่ถูกหลักวิชาการ การแปลงขยะเป็นพลังงาน เป็นต้น สนับสนุนการนำเทคโนโลยีมาใช้ในการควบคุมและแก้ไขปัญหาสิ่งแวดล้อมและสนับสนุนท้องถิ่นและชุมชนในการจัดการสิ่งแวดล้อมด้วยมาตรการจูงใจ ทั้งมาตรการทางภาษี และมาตรการสนับสนุนงบประมาณ

## ยุทธศาสตร์ที่ ๒ พัฒนาพื้นที่ระเบียงเศรษฐกิจภาคใต้อย่างยั่งยืนตัวชี้วัดและค่าเป้าหมาย

### แนวทางการพัฒนา

๑) พัฒนาประตูการค้าฝั่งตะวันตก (Western Gateway) โดยการเพิ่มประสิทธิภาพโครงสร้างพื้นฐานการขนส่งและระบบโลจิสติกส์ที่มีในปัจจุบันและพัฒนาเพิ่มเติมเพื่อเชื่อมโยงฝั่งอ่าวไทย-ฝั่งอันดามัน-ประเทศแถบเอเชียใต้ ให้สามารถเดินทางและขนส่งสินค้าผ่านเส้นทางประตูเศรษฐกิจด้านตะวันตกของประเทศไทยได้อย่างต่อเนื่อง ไร้รอยต่อ ส่งเสริมระบบการขนส่งและโลจิสติกส์ให้ได้มาตรฐานสากล และศึกษาความเชื่อมโยงทางเศรษฐกิจทั้งด้านการผลิต การค้า การลงทุน โดยให้ความสำคัญกับการพัฒนาท่าเรือจังหวัดระนอง และการเชื่อมโยงเส้นทางรถไฟระหว่างชุมพร-ระนอง ที่จะสนับสนุนให้เกิดการใช้ประโยชน์จากท่าเรือระนองให้เป็น Western Gateway

๒) พัฒนาประตูสู่การท่องเที่ยวอ่าวไทยและอันดามัน (Royal Coast & Andaman Route) โดยพัฒนาการท่องเที่ยวเชื่อมโยงฝั่งอ่าวไทยและอันดามันตามแนวประจวบคีรีขันธ์-ชุมพร-ระนอง-เมียนมา ควบคู่กับการพัฒนาเส้นทางท่องเที่ยวและสนับสนุนกิจกรรมกระตุ้นการท่องเที่ยวเชื่อมโยง ทั้งสองฝั่งทะเล รวมทั้งการพัฒนาโครงข่ายคมนาคมทั้งทางบกและทางอากาศ และสิ่งอำนวยความสะดวก ด้านการท่องเที่ยว มุ่งเน้นรูปแบบ

การท่องเที่ยวเชิงนิเวศที่มีคุณภาพและมาตรฐานเชื่อมโยงแหล่งท่องเที่ยว ชายฝั่งทะเลของจังหวัดชุมพรกับ Royal Coast และเชื่อมโยงเส้นทางท่องเที่ยวสู่แหล่งน้ำแร่และเกาะต่าง ๆ ของจังหวัดระนองและประเทศเมียนมา

๓) พัฒนาอุตสาหกรรมฐานชีวภาพและการแปรรูปการเกษตรมูลค่าสูง (Bio-Based & Processed Agricultural Products) โดยสนับสนุนการนำเทคโนโลยีสมัยใหม่มาใช้ในการผลิต ส่งเสริมการวิจัยและพัฒนาเพื่อสร้างมูลค่าเพิ่มให้กับสินค้าทางการเกษตร โดยเน้นการวิจัยและพัฒนาเพื่อต่อยอดจากการผลิตน้ำมันปาล์มในจังหวัดสุราษฎร์ธานี นครศรีธรรมราช และจังหวัดใกล้เคียง (กระบี่ และชุมพร) ไปสู่ผลิตภัณฑ์ที่มีมูลค่าสูงขึ้น อาทิ Phase Change Material (PCM) และ Nutritional Foods พัฒนาต่อยอดอุตสาหกรรมยางพาราและการแปรรูปอาหาร และพืชเศรษฐกิจสำคัญอื่น ๆ ผ่านการสร้างความร่วมมือระหว่างภาคเอกชนและสถาบันการศึกษา กำหนดเขตพื้นที่และสิทธิประโยชน์สำหรับการพัฒนาอุตสาหกรรม ฐานชีวภาพที่ชัดเจน เพื่อดึงดูดการลงทุนของภาคเอกชน ส่งเสริมการพัฒนาบุคลากรด้านวิทยาศาสตร์และเทคโนโลยี

๔) การอนุรักษ์ทรัพยากรธรรมชาติ การส่งเสริมวัฒนธรรม และการพัฒนาเมืองน่าอยู่ (Green Culture & Livable Cities) ในพื้นที่จังหวัดชุมพร ระนอง สุราษฎร์ธานี และนครศรีธรรมราช โดยเน้นกรอบการเป็นเมืองที่มีความน่าอยู่สำหรับคนทุกกลุ่ม และยังคงรักษาอัตลักษณ์ของพื้นที่ รวมทั้ง อนุรักษ์และฟื้นฟูทรัพยากรธรรมชาติ ทางทะเล ป่าไม้ และป่าชายเลน เพื่อให้เกิดการพัฒนาที่ยั่งยืน อนุรักษ์และส่งเสริมวัฒนธรรมและภูมิปัญญาท้องถิ่น เพิ่มบทบาทการมีส่วนร่วมของชุมชนในการบริหารจัดการและพัฒนาแหล่งการเรียนรู้และการท่องเที่ยววิถีชุมชน และพัฒนาเมืองน่าอยู่สำหรับคนทุกกลุ่มในสังคม และเอื้อต่อการขยายตัวทางเศรษฐกิจและสังคม โดยกำหนดการพัฒนาเมืองระนองให้เป็น Smart Living City ที่มีการวางผังเมืองและระบบสาธารณูปโภค สาธารณูปการที่ทันสมัย

ที่มา: สำนักงานคณะกรรมการพัฒนาเศรษฐกิจและสังคมแห่งชาติ

#### ๑.๔.๒ แผนพัฒนากลุ่มจังหวัด

แผนพัฒนากลุ่มจังหวัดภาคใต้ชายแดนฉบับทบทวน (พ.ศ. ๒๕๖๒ - ๒๕๖๕)

วิสัยทัศน์ : “เกษตรก้าวหน้า การค้าชายแดน การท่องเที่ยวเชื่อมโยงสู่อาเซียนบนพื้นฐานความเข้มแข็งของชุมชน”

เพื่อให้บรรลุวิสัยทัศน์ในปี พ.ศ. ๒๕๖๕ กลุ่มจังหวัดภาคใต้ชายแดนมุ่งเน้นในการพัฒนา เพื่อให้บรรลุเป้าประสงค์ ๔ ประเด็น ประกอบด้วย

**เกษตรก้าวหน้า** ภาคการเกษตรมีบทบาทสำคัญต่อการพัฒนาเศรษฐกิจของกลุ่มจังหวัด โดยอาศัยพืชเศรษฐกิจหลักที่สำคัญ อาทิ ยางพารา ปาล์ม น้ำมัน มะพร้าว ประมงชายฝั่ง ปศุสัตว์ และไม้ผล เป็นต้น ซึ่งในปี ๒๕๖๕ กลุ่มจังหวัดจะเป็นแหล่งผลิตภาคเกษตรและอุตสาหกรรมแปรรูปที่สำคัญ โดยการส่งเสริมและวิจัย เพื่อคิดค้นนวัตกรรม พัฒนาเทคโนโลยีการผลิตและการแปรรูปให้เป็นผลิตภัณฑ์ที่สามารถสร้างมูลค่าเพิ่ม และสร้างความเจริญเติบโตทางเศรษฐกิจที่ยั่งยืนให้กับกลุ่มจังหวัดภาคใต้ชายแดน

**การค้าชายแดน** หลังปี ๒๕๖๕ มูลค่าการค้าชายแดนของกลุ่มจังหวัดจะขยายตัว โดยอาศัยศักยภาพของจังหวัดยะลาและจังหวัดนราธิวาส ซึ่งเป็นที่ตั้งของเขตพัฒนาเศรษฐกิจพิเศษ ด้านชายแดนไทย - มาเลเซีย เขตพัฒนาพิเศษเฉพาะกิจเมืองชายแดน โดยพัฒนาให้มีความพร้อมด้านโครงสร้างพื้นฐานสิ่งอำนวยความสะดวกที่สามารถรองรับการขนส่งและการค้าทั้งในและต่างประเทศเพื่อดึงดูดนักลงทุน ให้เข้ามาลงทุนในพื้นที่ ก่อให้เกิดการสร้างงาน สร้างรายได้ และการขยายตัวทางเศรษฐกิจในกลุ่มจังหวัด

**การท่องเที่ยว** หลังปี ๒๕๖๕ กลุ่มจังหวัดภาคใต้ชายแดนมีโครงสร้างพื้นฐานและสิ่งอำนวยความสะดวกด้านการท่องเที่ยวที่เพียงพอและได้มาตรฐาน มีเส้นทางท่องเที่ยวที่เชื่อมโยงกับแหล่งท่องเที่ยวระดับประเทศ



และอาเซียน การบริการนักท่องเที่ยวที่ได้มาตรฐานสากล การบริหารจัดการการท่องเที่ยวที่เป็นมิตรกับสิ่งแวดล้อม มีระบบการตลาดและประชาสัมพันธ์ที่ทันสมัย

**ความเข้มแข็งของชุมชน** อัตลักษณ์ที่สำคัญประการหนึ่งของกลุ่มจังหวัดภาคใต้ชายแดน คือ การเป็นสังคมพหุวัฒนธรรมที่มีความหลากหลายทั้งทางด้านเศรษฐกิจ สังคม และวัฒนธรรม ดังนั้น การสร้างความเข้มแข็งของชุมชนจึงมุ่งเน้นที่การพัฒนาชีวิตความเป็นอยู่ของคนในชุมชน ทั้งในด้านทักษะฝีมือแรงงาน การยกระดับคุณภาพการศึกษา การขยายโอกาสในการเข้าถึงแหล่งเรียนรู้ การพัฒนาสุขภาวะของคนทุกวัย การส่งเสริมเศรษฐกิจชุมชนให้มีความเข้มแข็ง ตลอดจนการสร้างความเข้าใจ และการยอมรับเพื่อให้เกิดการอยู่ร่วมกันอย่างสันติสุขภายใต้สังคมพหุวัฒนธรรม

#### จุดยืนในการพัฒนา (Positioning)

- ๑) สร้างมูลค่าเพิ่มสินค้าเกษตร
- ๒) ส่งเสริมการค้าและการลงทุนในเขตพื้นที่เศรษฐกิจ เมืองชายแดนเมืองต้นแบบ
- ๓) ส่งเสริมการท่องเที่ยวเชิงธรรมชาติและวัฒนธรรม
- ๔) ชุมชนเข้มแข็งบนพื้นฐานสังคมพหุวัฒนธรรม

### ประเด็นการพัฒนาที่ ๑ เพิ่มศักยภาพการผลิตภาคเกษตร อุตสาหกรรมเกษตรแปรรูปและการตลาด

#### แนวทางการพัฒนา ประกอบด้วย

- ๑) เพิ่มประสิทธิภาพการผลิตทางการเกษตร อาทิ ยางพารา ปาล์มน้ำมัน มะพร้าว ข้าวไม่ผล พืชสมุนไพร ประมง และปศุสัตว์ เป็นต้น โดยพัฒนาโครงสร้างพื้นฐานด้านการเกษตร สนับสนุนการใช้เทคโนโลยี นวัตกรรม และการบริหารจัดการที่ดี
- ๒) พัฒนาเกษตรกร กลุ่มเครือข่าย สถาบันเกษตรกร ผู้ประกอบการ ให้ดำเนินการในลักษณะการรวมกลุ่ม และใช้เทคโนโลยีสารสนเทศเพื่อสร้างมูลค่าเพิ่ม
- ๓) ส่งเสริมอุตสาหกรรมต่อเนื่องภาคเกษตร โดยสนับสนุนปัจจัยการผลิตและเทคโนโลยีให้เกิดผลิตภัณฑ์ใหม่ ๆ เพื่อสร้างมูลค่าเพิ่ม
- ๔) ส่งเสริมการวิจัยและพัฒนาการใช้เทคโนโลยีสมัยใหม่เพื่อเพิ่มมูลค่าผลิตภัณฑ์สินค้าเกษตร
- ๕) ส่งเสริมระบบตลาดกลาง ช่องทางการตลาด และสร้างตราสินค้า (Brand) ผลผลิตทางการเกษตร ที่เป็นอัตลักษณ์ประจำถิ่นเพื่อเพิ่มมูลค่า
- ๖) ยกระดับอุตสาหกรรมประมง การเพาะเลี้ยงกุ้งและสัตว์น้ำชายฝั่งเพื่อการส่งออกและเป็นมิตรกับสิ่งแวดล้อม

### ประเด็นการพัฒนาที่ ๒ ส่งเสริมการค้าการลงทุนในพื้นที่เศรษฐกิจที่สำคัญ

#### แนวทางการพัฒนาประกอบด้วย

๑. พัฒนาโครงข่ายคมนาคม ระบบโลจิสติกส์ให้มีความเชื่อมโยงและได้มาตรฐาน
๒. พัฒนาโครงสร้างพื้นฐานและสิ่งอำนวยความสะดวก บริเวณด่านพรมแดนเมืองชายแดนเมืองเศรษฐกิจที่สำคัญ เขตพัฒนาเศรษฐกิจพิเศษ เขตอุตสาหกรรม เขตพัฒนาพิเศษเฉพาะกิจเพื่อรองรับการขยายตัวทางเศรษฐกิจ

๓. ส่งเสริมและสนับสนุนปัจจัยการผลิต พัฒนาสินค้าและบริการเพื่อสร้างมูลค่าและเพิ่มขีดความสามารถในการแข่งขันของผู้ประกอบการ
๔. ส่งเสริมอุตสาหกรรมต่อเนื่องทุกสาขาการผลิตให้มีความเข้มแข็งเพื่อสร้างมูลค่าเพิ่ม
๕. วางระบบการบริหารจัดการน้ำ ระบบป้องกันอุทกภัยเพื่อป้องกันความเสียหายแก่พื้นที่เศรษฐกิจ
๖. อนุรักษ์และฟื้นฟูทรัพยากรธรรมชาติและสิ่งแวดล้อมเพื่อสนับสนุนการพัฒนา

**ประเด็นการพัฒนาที่ ๓ ส่งเสริมและพัฒนาการท่องเที่ยวเชิงธรรมชาติ วัฒนธรรมและเมืองท่องเที่ยวชายแดน  
แนวทางการพัฒนา ประกอบด้วย**

๑. พัฒนาแหล่งท่องเที่ยวทางธรรมชาติและวัฒนธรรมที่มีศักยภาพโดยปรับปรุงภูมิทัศน์จัดหาสิ่งอำนวยความสะดวกและบริการให้ได้มาตรฐาน เพื่อสร้างความเชื่อมั่นแก่นักท่องเที่ยว
๒. ส่งเสริมกิจกรรมรูปแบบการท่องเที่ยวเชิงธรรมชาติและวัฒนธรรม อาทิ การท่องเที่ยวเชิงวัฒนธรรม เชิงอาหาร เชิงเกษตร เชิงสุขภาพ และการท่องเที่ยวชุมชน เป็นต้น
๓. พัฒนาบุคลากรที่เกี่ยวข้องกับการท่องเที่ยวให้ได้มาตรฐานเพื่อรองรับการท่องเที่ยวในกลุ่มจังหวัด
๔. พัฒนาสินค้าและบริการที่เป็นอัตลักษณ์ของกลุ่มจังหวัดให้ผ่านการรับรองมาตรฐาน
๕. ส่งเสริมการตลาดและประชาสัมพันธ์ที่ทันสมัย เพื่อสร้างแรงจูงใจให้เกิดการท่องเที่ยวในกลุ่มจังหวัดเพิ่มขึ้น

**ประเด็นการพัฒนาที่ ๔ เสริมสร้างความเข้มแข็งให้กับชุมชนบนพื้นฐานสังคมพหุวัฒนธรรม  
แนวทางการพัฒนา ประกอบด้วย**

๑. พัฒนาเพื่อยกระดับและสนับสนุนทักษะฝีมือแรงงานให้สอดคล้องกับความต้องการของตลาด
๒. ส่งเสริมเศรษฐกิจชุมชนให้มีความเข้มแข็งทั้งกระบวนการผลิตและการตลาด
๓. สร้างความเข้มแข็งของสังคมพหุวัฒนธรรมเพื่อการอยู่ร่วมกันอย่างสันติสุข
๔. ยกระดับคุณภาพการศึกษาเพื่อพัฒนาทักษะให้พร้อมประกอบอาชีพ
๕. พัฒนาสุขภาวะของประชาชนทุกวัยและสร้างเครือข่ายภาคประชาชนในการเฝ้าระวังป้องกัน และควบคุมโรค

**๑.๔.๓ แผนพัฒนาจังหวัดปัตตานี**

จุดยืนและตำแหน่งการพัฒนาของจังหวัด (strategic positioning) ประกอบด้วย ๕ จุดยืน ดังต่อไปนี้

- ๑) การพัฒนาจังหวัดเป็นศูนย์กลางการค้าอาหารสด อาหารแช่แข็ง อาหารแปรรูปทั้งการค้าในประเทศ การค้าต่างประเทศ และการค้าบนระบบดิจิทัล ให้มีความเติบโตอย่างมั่นคงของอุตสาหกรรมเกษตร ๔ ด้าน คือ อุตสาหกรรมพืชพลังงาน อุตสาหกรรมประมง อุตสาหกรรมปศุสัตว์และอุตสาหกรรมยางพารา
- ๒) การพัฒนาให้เป็นเมืองแห่งการแปรรูปอาหารเพื่อสุขภาพ และอาหารฮาลาลที่มีคุณภาพมาตรฐานส่งออก และเป็นมิตรกับสิ่งแวดล้อม
- ๓) การพัฒนาประชาชนให้มีความเป็นอยู่ที่ดี บนพื้นฐานสังคมแห่งความหลากหลายทางวัฒนธรรม
- ๔) การพัฒนาชุมชนให้มีความสามารถในการจัดการพื้นที่ที่มีความสงบเรียบร้อยและปรับภูมิทัศน์ สภาพแวดล้อม สร้างปัตตานีเป็นเมืองสะอาด

**เป้าหมายการพัฒนา**

**“เมืองเกษตรอุตสาหกรรมและผลิตภัณฑ์ฮาลาลคุณภาพของประเทศ เป็นสังคมพหุวัฒนธรรมที่สันติสุข”**

## คำอธิบาย

การกำหนดจุดหมายปลายทาง (Ends) ในการพัฒนาจังหวัดปัตตานีแบบบูรณาการ ที่ให้ความสำคัญกับการนำความหลากหลายทางด้านวิถีชีวิต จารีตประเพณี ศิลปวัฒนธรรม ความเชื่อ วิถีคิดและมุมมองต่าง ๆ ที่สามารถเชื่อมโยงหลวมมิติที่เกี่ยวข้องกับการพัฒนาเศรษฐกิจ สังคมและสิ่งแวดล้อมในเขตพื้นที่จังหวัดปัตตานี ให้เห็นเป็นภาพรวม (Holistic) ของการพัฒนาที่มุ่งเน้นความสมดุลระหว่างความพอเพียงกับความสามารถในการพัฒนาให้ก้าวทันโลกยุคใหม่โดยวางสถานะ (Positioning) ของจังหวัดปัตตานีให้เป็นแหล่งผลิตผล การเกษตรและผลิตภัณฑ์ฮาลาล ที่มีคุณภาพบนพื้นฐานการดำรงชีวิตในสังคมอย่างมั่นคงของประชาชน

**เมืองเกษตรอุตสาหกรรม** หมายถึง ความสำเร็จของการพัฒนาจังหวัดเป็นศูนย์กลางการค้าอาหารสด อาหารแช่แข็ง อาหารแปรรูป ทั้งในรูปแบบการค้าในประเทศ การค้าต่างประเทศ และการค้าบนระบบดิจิทัล มีความเติบโตอย่างมั่นคงของอุตสาหกรรมเกษตร ๔ ด้าน คืออุตสาหกรรมพืชพลังงานอุตสาหกรรมประมง อุตสาหกรรมปศุสัตว์ และอุตสาหกรรมยางพารา เป็นเมืองแห่งโรงงานแปรรูปอาหารสุขภาพและอาหารฮาลาลที่มีคุณภาพ มาตรฐานการส่งออก เป็นมิตรกับสิ่งแวดล้อม ที่เชื่อมโยงกับนานาชาติ มีความเข้มแข็งทางการเพาะปลูก เลี้ยงสัตว์ของเกษตรกร สถาบันเกษตรกร ทั้งในระดับครัวเรือน แปรย่อยแปลงใหญ่ และวิสาหกิจชุมชน และความพร้อมสมบูรณ์ของคุณภาพของแรงงาน ผู้ประกอบการ วิสาหกิจชุมชน และผู้ประกอบการใหม่ในเกษตร อุตสาหกรรม มีความพร้อมในการสร้างสรรค์เศรษฐกิจจังหวัดให้มีศักยภาพที่แข่งขันได้

**ผลิตภัณฑ์ฮาลาลที่มีคุณภาพของประเทศ** หมายถึง เมืองที่มีความมุ่งมั่นในการนำปรัชญา วิถีปฏิบัติของ ศาสนาอิสลามในส่วนของฮาลาลมาใช้เป็นธงนำ (Flagship) ในการพัฒนาที่มุ่งไปสู่ความเจริญรุ่งเรืองทั้งทางด้าน เศรษฐกิจ สังคมและสิ่งแวดล้อม ที่ตั้งอยู่บนรากฐานของลักษณะภูมิสังคมแบบพหุวัฒนธรรมอย่างยั่งยืน โดยการ นำหลักคิดในการผลิตและดำเนินวิสาหกิจที่สะอาดปราศจากสิ่งสกปรกปฏิภูลหรือสิ่งอื่นใดซึ่งเป็นทั้งเรื่องกาย โดย บัญญัติของศาสนาอิสลาม รวมทั้งของศาสนาอื่นที่มีลักษณะคล้ายคลึงกัน อาทิ อาหารเจของคนเชื้อสายจีนใน ปัตตานี มาเป็นกรอบอ้างอิงในการพัฒนาที่ให้ความสำคัญกับการผลิตเพื่อการบริโภคในชุมชนท้องถิ่นของตนอย่าง พอเพียง และการผลิตเชิงพาณิชย์ที่กำหนดให้สินค้าและบริการของฮาลาลเป็นผลผลิตหลัก(Major Product) ใน การเจาะตลาดเก่าและสร้างตลาดใหม่ที่เป็นกลุ่มเป้าหมายเฉพาะ(Niche Market) โดยมีเป้าหมายเป็นแหล่ง ผลิตภัณฑ์ฮาลาล ซึ่งผลิตภัณฑ์ฮาลาล ประกอบด้วย อาหารฮาลาลผลิตภัณฑ์ฮาลาล แฟชั่นมุสลิม เครื่องแต่งกาย เครื่องประดับสตรี และบริการฮาลาลเพื่อไปสู่การเป็นแหล่งผลิตภัณฑ์ฮาลาลที่มีคุณภาพและได้มาตรฐานสากลเป็น ผลิตภัณฑ์ตราสัญลักษณ์ของจังหวัดที่สร้างงานสร้างรายได้แก่จังหวัด

**เป็นสังคมพหุวัฒนธรรมที่สันติสุข** หมายถึง ปัตตานีเป็นสังคมแห่งความหลากหลายของวัฒนธรรม อิสลาม พุทธ และวัฒนธรรมจีน ประชาชนในจังหวัดปัตตานีมีความเป็นอยู่ที่ดี มีความมั่นคงในที่อยู่อาศัย สุขภาพดี มี อาชีพมั่นคงและรายได้ที่เพียงพอต่อการดำรงชีวิต รวมทั้งสภาพครอบครัวที่อบอุ่น เยาวชน ประชาชนมีคุณภาพ มี ความตื่นรู้พัฒนาตนเองอย่างต่อเนื่อง ก้าวทันความเปลี่ยนแปลงอย่างเท่าทัน และคงไว้ซึ่งอัตลักษณ์ ที่ดีงามของ ปัตตานีเป็นเมืองแห่งการเรียนรู้ เมืองแห่งการศึกษา เมืองที่มีศักยภาพทางด้านเทคโนโลยีสารสนเทศ ประชาชนมี ทักษะสากล (ภาษาอังกฤษ และเทคโนโลยีสารสนเทศ) และพร้อมสู่สังคมดิจิทัล ระบบบริการของรัฐทุกระดับมี คุณภาพ ธรรมาภิบาลโดดเด่นในการมีส่วนร่วมของประชาชนและการพัฒนาโดยใช้พื้นที่เป็นฐาน อย่างเข้าใจ เข้าถึง และพัฒนาให้เกิดความยั่งยืน ประชาชนมีความปลอดภัยในชีวิตและทรัพย์สิน สามารถแสดงออกถึงวิถีชีวิต ศิลปวัฒนธรรมและประเพณีของตนเองได้อย่างเสรี มีความเข้มแข็งของหมู่บ้านในการจัดการตนเองให้มีความ ปลอดภัยสงบเรียบร้อย และมีความมั่นคงในพื้นที่ ประชาชนอยู่อย่างเข้าใจซึ่งกันและกัน และภาคภูมิใจในพื้นที่มี ความเป็นพลเมืองปัตตานี พลเมืองประเทศที่เข้มแข็ง ภัยคุกคามต่อจังหวัดในทุกประเภท ได้รับการจัดการให้ลดลง

ในทั่วทุกพื้นที่อย่างเป็นระบบ มีประสิทธิภาพ และยั่งยืนมีความเข้มแข็งของศาสนา ประชาชนมีหลักยึดและวิถีชีวิตบนฐานของหลักธรรมทางศาสนา และความหลากหลายประเพณี และวัฒนธรรมมุสลิม พุทธ และจีน และมีประสิทธิภาพในการบูรณาการภารกิจความมั่นคงในทุกระดับด้วยคุณภาพของบุคลากรและระบบงานที่ทันสมัย ได้รับการยอมรับเชื่อมั่นไว้วางใจจากประชาชน

### ประเด็นการพัฒนา ประกอบด้วย

- ๑) การสร้างเสริมเศรษฐกิจที่เข้มแข็ง จากฐานเกษตรอุตสาหกรรม ผลผลิตฮาลาลการค้า การบริการ และการท่องเที่ยว
- ๒) การพัฒนาสังคม เสริมสร้างศักยภาพคน ชุมชนที่นำอยู่ ทรัพยากรธรรมชาติและสิ่งแวดล้อมที่อุดมสมบูรณ์อย่างยั่งยืน
- ๓) การเสริมสร้างความมั่นคง พัฒนาโครงสร้างพื้นฐานและเชื่อมโยงการคมนาคม

### ประเด็นการพัฒนาที่ ๑ การสร้างเสริมเศรษฐกิจที่เข้มแข็ง จากฐานเกษตร อุตสาหกรรม ผลผลิตฮาลาล การค้าการบริการ และการท่องเที่ยว

#### เป้าหมาย

- ๑) ผลผลิตทางการเกษตรเพิ่มขึ้นทั้งปริมาณและคุณภาพมีศักยภาพทางการตลาด
- ๒) ผลิตภัณฑ์ฮาลาลมีคุณภาพ มีคุณค่า และมีมูลค่าเพิ่มขึ้นอย่างต่อเนื่อง
- ๓) เกษตรอุตสาหกรรม การค้า การบริการ และการท่องเที่ยวสร้างรายได้ สร้างงาน และสร้างโอกาส แก่ชุมชน

#### กลยุทธ์และแนวทางการพัฒนา

จากการวิเคราะห์ข้อมูลด้านการพัฒนาของประเด็นยุทธศาสตร์ สามารถจัดลำดับความสำคัญของกลยุทธ์ และกำหนดกลยุทธ์ตามหลักห่วงโซ่คุณค่า (Value Chain) ดังนี้

#### ๑. ส่งเสริมการใช้เทคโนโลยี นวัตกรรมและองค์ความรู้ในระบบการผลิตทางการเกษตรให้สอดคล้องกับภูมิสังคมและการแข่งขันได้

##### มาตรการและแนวทางการปฏิบัติ

- ๑) การส่งเสริมการสร้างสรรค่นวัตกรรมเพื่อเพิ่มปริมาณ มูลค่า และความหลากหลายของสินค้าเกษตรที่มีศักยภาพของจังหวัดประกอบด้วย เกษตรอัตลักษณ์พื้นถิ่น เกษตรปลอดภัย เกษตรชีวภาพ เกษตรแปรรูป และเกษตรอัจฉริยะ พร้อมทั้งมุ่งเน้นการเพิ่มประสิทธิภาพการผลิตและยกระดับมาตรฐานสินค้าเกษตร ให้สามารถแข่งขันได้ในกลุ่มเกษตรฮาลาล ไม้ผล และกลุ่มเกษตรพรีเมียมที่มีศักยภาพแข่งขันได้
- ๒) การพัฒนาระบบการบริหารจัดการการเกษตรแบบครบวงจร ด้วยเทคโนโลยีนวัตกรรมการเกษตร บนพื้นฐานของอัตลักษณ์ของจังหวัด โดยใช้ชุมชนเป็นฐานเกษตรกรเป็นศูนย์กลาง
- ๓) การจัดทำฐานข้อมูลกลางด้านการเกษตรของจังหวัดในรูปแบบ Big Data ที่มีความทันสมัย เชื่อมโยง และสามารถเข้าใช้ประโยชน์ได้ง่ายผ่านเทคโนโลยีดิจิทัลออนไลน์ เพื่อใช้ในการวางแผนการผลิต การแปรรูป การสร้างผลิตภัณฑ์ และการตลาดการเกษตรของจังหวัด
- ๔) ส่งเสริมกลุ่มเกษตรกรใช้เทคโนโลยีนวัตกรรมองค์ความรู้ เพื่อเพิ่มมูลค่าผลผลิตทางการเกษตร โดยการส่งเสริมยางพารา ผลิตภัณฑ์ยางขั้นต้น ขั้นกลาง อาทิ ยางแท่ง ยางเครป และยางคอมปาวด์ เพื่อยกระดับคุณภาพมาตรฐานที่สอดคล้องกับตลาด และเชื่อมโยงกับอุตสาหกรรมการเกษตรปลายน้ำกับจังหวัดใกล้เคียง และประเทศเพื่อนบ้าน

๕) การสร้างคุณค่าทางการเกษตรที่ยั่งยืนให้สอดคล้องกับลักษณะภูมิศาสตร์และบริบทของสังคมจังหวัดปัตตานี เพื่อการหนุนเสริมศาสตร์พระราชานในพื้นที่ โดยการส่งเสริมและสนับสนุนให้ชุมชนบริหารจัดการทรัพยากร (ศิลปะ วัฒนธรรม ประเพณี กิจกรรม) และสิ่งแวดล้อมที่เชื่อมโยงกับการพัฒนาการเกษตรของจังหวัดให้ยั่งยืนครบองค์ประกอบตามแนวทางอันเนื่องมาจากพระราชดำริ สมเด็จพระเทพรัตนราชสุดาฯ สยามบรมราชกุมารี (อพ.สธ.) ส่งเสริมการจัดการความรู้เพื่อการอนุรักษ์พันธุ์กรรมพืชและการเพิ่มความหลากหลายทางการเกษตรของพื้นที่

๖) การเพิ่มคุณค่าและมูลค่าของผลผลิตทางเกษตรด้วยเทคโนโลยีนวัตกรรมและการจัดการองค์ความรู้เพื่อการพัฒนาไม้ผล (ทุเรียน ลองกอง) และไม้ผลเกษตรอัตลักษณ์พื้นถิ่นที่เป็นผลิตภัณฑ์ทางการเกษตรบ่งชี้ทางภูมิศาสตร์ (ส้มโอบูโก) พร้อมผลักดันทุเรียนทรายขาวให้เป็นผลิตภัณฑ์ทางการเกษตรบ่งชี้ทางภูมิศาสตร์เพื่อเพิ่มมูลค่าเพิ่มทางการเกษตร และการเสริมสร้างโอกาสในการพัฒนาสมุนไพรทรงคุณค่าของปัตตานี (ไพล ปลาไหลเผือก)

## ๒. ส่งเสริมการผลิตพืชและสัตว์เศรษฐกิจ และผลผลิตทางการเกษตรสมัยใหม่ป้อนสู่เกษตรอุตสาหกรรมที่แข่งขันได้

### มาตรการและแนวทางการปฏิบัติ

๑) เพิ่มผลิตภาพการผลิตเชิงปริมาณและมูลค่า และความหลากหลายของสินค้าเกษตรในกลุ่มยางพารา ปาล์มน้ำมัน มะพร้าว โคน้ำแข็ง แปะ แกะ สัตว์ปีก ประมง เพื่อพัฒนาเมืองต้นแบบเกษตรอุตสาหกรรมให้บรรลุเป้าหมาย เพื่อให้มีฐานเศรษฐกิจที่มั่นคง และกระจายความมั่งคั่งให้กับเกษตรกรในพื้นที่รวมทั้งการขยายผลไปยังพื้นที่ที่มีศักยภาพโดยรอบ

๒) ยกระดับอุตสาหกรรมประมง การเพาะเลี้ยงกุ้งและสัตว์น้ำชายฝั่ง เพื่อการส่งออกและเป็นมิตรกับสิ่งแวดล้อม พร้อมทั้งส่งเสริมการสร้างมูลค่าผลผลิตสัตว์น้ำประจำถิ่น (ปลาสดดอนนา) พร้อมทั้งพัฒนาผลผลิตสัตว์น้ำใหม่ที่มีศักยภาพในตลาดเพื่อยกระดับปัตตานีให้เป็นแหล่งกลางปูทะเลแบบครบวงจรโดยพัฒนาเพื่อยกระดับศูนย์วิจัยและเพาะเลี้ยงสัตว์น้ำให้เป็นศูนย์กระจายพันธุ์สัตว์น้ำที่มีคุณภาพ ส่งเสริมให้มีการพัฒนาระบบมาตรฐานการจัดการฟาร์ม รวมทั้งกระบวนการผลิตเพื่อเพิ่มประสิทธิภาพ มีสุขอนามัยที่ได้มาตรฐานและเป็นไปตามกฎและกติกาสากล ตลอดจนพัฒนาระบบตลาด

๓) ส่งเสริมการเลี้ยงปศุสัตว์เพื่อเพิ่มความมั่นคงทางด้านอาหารเพิ่มอาชีพและเพิ่มรายได้ในจังหวัดปัตตานี โดยการวิจัยพัฒนาปรับปรุงพันธุ์ เพื่อเพิ่มปริมาณสัตว์ที่มีพันธุ์กรรมดี และกระจายสัตว์พันธุ์ดีไปยังเกษตรกร ให้เพียงพอต่อการบริโภคในพื้นที่ สนับสนุนโรงฆ่าและที่ได้มาตรฐาน ถูกหลักสุขอนามัยและส่งเสริมการแปรรูปผลิตภัณฑ์ เพื่อสร้างมูลค่าเพิ่ม

๔) ส่งเสริมการสร้างตราสินค้า (แบรนด์) จากผลผลิตทางการเกษตรโดยเฉพาะสินค้าที่ใช้วัตถุดิบทางการเกษตรที่เป็นอัตลักษณ์ของจังหวัดปัตตานีที่ใช้ในการประกอบอาหารหรือผลผลิตอาหารฮาลาล รวมทั้งส่งเสริมตลาดสินค้าที่เป็นอัตลักษณ์ โดยเฉพาะ ข้าวเกรียบปลา (กรือเมาะ) บูดสายบุรี ลูกหยี พร้อมทั้งส่งเสริมการพัฒนาบรรจุภัณฑ์ และการสร้างระบบตลาดเพื่อการเจาะกลุ่มลูกค้าเฉพาะทั้งในและต่างประเทศ

๕) พัฒนาพื้นที่อำเภอหนองจิกต่อเนื่องอำเภอเมืองปัตตานี ให้เป็นเขตอุตสาหกรรมแปรรูปปาล์มน้ำมัน ยางพารา มะพร้าว และอุตสาหกรรมแปรรูปประมง ที่เป็นมิตรกับสิ่งแวดล้อม โดยการพัฒนาโครงสร้างพื้นฐานระบบสาธารณสุขโรค และสาธารณสุขการในพื้นที่เกี่ยวเนื่องกับอุตสาหกรรม ส่งเสริมการทำประมง และการแปรรูปที่เป็นมิตรกับสิ่งแวดล้อม รวมทั้งสนับสนุนผู้ประกอบการให้มาลงทุนในพื้นที่โดยการให้สิทธิพิเศษ มาตรการทางการเงินและการคลัง

### ๓. พัฒนาและสร้างความเข้มแข็งแก่เกษตรกร และสถาบันเกษตรกร (ต้นทาง)

#### มาตรการและแนวทางการปฏิบัติ

๑) สร้างความเข้มแข็งให้กับเกษตรกรและสถาบันเกษตรกร สู่ Smart Farmer Young Smart Farmer และสร้างความเข้มแข็งให้กับเกษตรกรรายย่อย ปรับระบบการผลิตให้สามารถพึ่งพาตนเองได้สร้างการทำเกษตรทฤษฎีใหม่ เกษตรผสมผสานโดยการปลูกพืชที่สอดคล้องกับศักยภาพของพื้นที่ และความต้องการของตลาด ร่วมกับการปลูกพืชเศรษฐกิจหลักของภาค (ยางพาราและปาล์มน้ำมัน) และการปศุสัตว์การสร้างเครือข่ายความร่วมมือด้านการผลิตและการตลาด เพื่อเพิ่มรายได้และลดความเสี่ยงจากความผันผวนด้านราคา รวมทั้งเสริมสร้างความรู้ในการวางแผนการผลิตและบริหารจัดการฟาร์มอย่างเป็นระบบเพื่อพัฒนาไปสู่การเป็นเกษตรกรมืออาชีพ (Smart Farmer) และยกระดับเกษตรกรรายย่อยไปสู่ผู้ประกอบการธุรกิจเกษตรมืออาชีพ (Smart Entrepreneur)

๒) พัฒนาเกษตรกรรุ่นใหม่ (young Smart Farmer) รวมทั้งสนับสนุนกลุ่ม สถาบันเกษตรกรในพื้นที่ให้เป็นผู้บริหารจัดการธุรกิจการเกษตรอย่างครบวงจร (Smart Farming) โดยใช้เทคโนโลยีสารสนเทศที่ทันสมัยในการจัดทำฐานข้อมูล เพื่อการวางแผนการผลิตและการตลาด ตลอดจนองค์ความรู้และเครือข่าย หน่วยงานวิจัยและพัฒนานวัตกรรมที่เกี่ยวข้อง เพื่อให้สามารถบริหารจัดการความเสี่ยง ได้อย่างมีประสิทธิภาพและลดปัญหาข้อจำกัดในการเข้าถึงแหล่งทุน

### ๔. พัฒนาคุณภาพแรงงาน และระบบบริการแรงงานเพื่อรองรับการพัฒนาเศรษฐกิจของจังหวัด

#### มาตรการและแนวทางการปฏิบัติ

๑) พัฒนาศักยภาพคนในช่วงชีวิตวัยแรงงาน โดยมุ่งเน้นการยกระดับศักยภาพ ทักษะและสมรรถนะแรงงานจังหวัดปัตตานีให้สอดคล้องกับความต้องการของตลาดและยุทธศาสตร์การพัฒนาของจังหวัดที่มุ่งเป็นศูนย์กลางอุตสาหกรรมเกษตรและต่อเนื่องภาคการเกษตร อุตสาหกรรมอาหารฮาลาล

๒) พัฒนาและสนับสนุนทักษะฝีมือแรงงานทั้งในระบบและนอกระบบการศึกษาให้สอดคล้องกับความต้องการของตลาดทั้งในพื้นที่และต่างประเทศ รองรับการพัฒนาเขตอุตสาหกรรมเกษตรแปรรูป เมืองการค้าและเมืองท่องเที่ยวชายแดน สนับสนุนผู้ประกอบการจ้างงาน สำหรับผู้ที่ได้รับการพัฒนาทักษะแรงงานในพื้นที่ และสนับสนุนแรงงานที่มีทักษะเป็นผู้ประกอบการรุ่นใหม่

๓) การลดความเหลื่อมล้ำ สร้างความเป็นธรรมในทุกมิติ โดยเพิ่มผลิตภาพและคุ้มครองแรงงานให้เป็นแรงงานฝีมือที่มีคุณภาพและความริเริ่มสร้างสรรค์ มีความปลอดภัยในการทำงาน

๔) การเพิ่มแรงงานคุณภาพเพื่อลดวิกฤติปัญหาการขาดแคลนแรงงานในภาคการผลิตภาคการเกษตร ภาคอุตสาหกรรมและบริการ อีกทั้งกำลังแรงงานมีทักษะไม่สอดคล้องกับความต้องการของตลาด พร้อมทั้งเสริมสร้างขีดความสามารถของจังหวัดให้เป็นแหล่งกลางที่สำคัญของการผลิตและพัฒนาแรงงาน คุณภาพรองรับอุตสาหกรรมอาหารและอุตสาหกรรมบริการมาตรฐานฮาลาล เพื่อรองรับการเติบโตของการท่องเที่ยวในพื้นที่ประเทศ และการเชื่อมโยงกับนานาชาติ

๕) การพัฒนาศักยภาพแรงงานเพื่อรองรับเศรษฐกิจและสังคมในอนาคต (เทคโนโลยีดิจิทัลและ สังคมผู้สูงอายุ) ให้ความสำคัญกับการพัฒนาทักษะดิจิทัลแก่แรงงานของจังหวัดเพื่อสร้างมูลค่าเพิ่มจากทักษะแรงงานแก่อุตสาหกรรมบริการและอุตสาหกรรมผลิตของจังหวัด

### ๕. พัฒนาผู้ประกอบการรายเดิม และสร้างผู้ประกอบการรายใหม่และวิสาหกิจขนาดกลางและขนาดย่อม สู่

#### เมืองเกษตรอุตสาหกรรมและการค้า การบริการ

#### มาตรการและแนวทางการปฏิบัติ

๑) พัฒนาเศรษฐกิจบนพื้นฐานผู้ประกอบการยุคใหม่ที่มีทักษะและจิตวิญญาณของการเป็นผู้ประกอบการที่มีความสามารถในการแข่งขันและมีอัตลักษณ์ชัดเจน โดย (๑) สร้างผู้ประกอบการอัจฉริยะ (๒) สร้างโอกาสเข้าถึงบริการทางการเงิน (๓) สร้างโอกาสเข้าถึงตลาด (๔) สร้างโอกาสเข้าถึงข้อมูล (๕) ปรับบทบาทและโอกาสการเข้าถึงบริการภาครัฐ

๒) พัฒนาพื้นที่เป้าหมายสามเหลี่ยมชายแดนใต้ (อำเภอหนองจิก) ให้เป็นอุตสาหกรรมเชิงนิเวศ

๓) ยกย่องรายได้และการกินดีอยู่ดี รวมถึงการเพิ่มขึ้นของคนชั้นกลางและลดความเหลื่อมล้ำของคนปัตตานี

๔) ส่งเสริมและสนับสนุนปัจจัยการผลิต พัฒนาสินค้าและบริการ เพื่อสร้างมูลค่า และเพิ่มขีดความสามารถในการแข่งขันของผู้ประกอบการ

๕) ส่งเสริมเศรษฐกิจชุมชนให้มีความเข้มแข็ง ส่งเสริมการรวมกลุ่มวิสาหกิจชุมชนเพื่อพัฒนาผลิตภัณฑ์ชุมชน อาทิ เครื่องแต่งกายมุสลิม สินค้า OTOP โดยใช้ภูมิปัญญาและกลไกภาครัฐในการสนับสนุนความรู้ในออกแบบผลิตภัณฑ์ การผลิต และการจัดการตลาด รวมทั้งสร้างเอกลักษณ์ของสินค้าส่งเสริมการใช้เทคโนโลยีในการเพิ่มช่องทางการตลาด และสนับสนุนการตลาดโดยผ่านระบบอิเล็กทรอนิกส์ (e-commerce)

## ๖. สร้างบรรยากาศเมืองการค้า ชายแดนใต้ สร้างกลไกในการสื่อสารและประชาสัมพันธ์ภาพลักษณ์และความเชื่อมั่นแก่นักลงทุน คู่ค้าและนักท่องเที่ยว

### มาตรการและแนวทางการปฏิบัติ

๑) พัฒนาและส่งเสริมการค้าชายแดนเชื่อมโยงหนองจิก ปัตตานีกับสู่โกลบอล และเบตง พร้อมทั้งกำหนดมาตรการส่งเสริมการลงทุนที่เหมาะสมให้ผู้ประกอบการ จัดระบบสิ่งแวดล้อมเพื่อสนับสนุนการลงทุน และเพิ่มประสิทธิภาพการให้บริการของศูนย์บริการแบบเบ็ดเสร็จและสนับสนุนยกระดับการพัฒนากิจกรรมทางเศรษฐกิจที่เป็นมิตรกับสิ่งแวดล้อมและสอดคล้องกับศักยภาพของพื้นที่

๒) การประชาสัมพันธ์และการสื่อสารเพื่อเสริมสร้างความเชื่อมั่นของบรรยากาศการค้า การลงทุน ทั้งในรูปแบบของการสื่อสารผ่านช่องทางสื่อของรัฐ การเชื่อมโยงการสื่อสารประชาสัมพันธ์กับเครือข่ายองค์กรภาคี รวมทั้งการสื่อสารการพัฒนาในรูปแบบสื่อดิจิทัล ทั้งนี้ให้ความสำคัญกับการสื่อสารกับประชาชนในพื้นที่ เพื่อหนุนเสริมบรรยากาศการค้าในพื้นที่ โดยเฉพาะในพื้นที่โครงการเมืองต้นแบบสามเหลี่ยมเศรษฐกิจ มั่นคง มั่งคั่ง ยั่งยืน อำเภอหนองจิก

## ๗. พัฒนามาตรฐาน ระเบียบ กฎเกณฑ์ ที่เอื้อต่อการพัฒนาระบบตลาด และเสริมสร้างตลาดดิจิทัล สร้างแบรนด์ผลิตภัณฑ์และผลิตภัณฑ์ฮาลาลพรีเมียมปัตตานีรุกตลาดทั้งในประเทศและต่างประเทศ

### มาตรการและแนวทางการปฏิบัติ

๑) พัฒนาเศรษฐกิจบนพื้นฐานผู้ประกอบการยุคใหม่ ที่มีทักษะและจิตวิญญาณของการเป็นผู้ประกอบการที่มีความสามารถในการแข่งขันและมีอัตลักษณ์ชัดเจน โดย (๑) สร้างผู้ประกอบการอัจฉริยะ (๒) สร้างโอกาสเข้าถึงบริการทางการเงิน (๓) สร้างโอกาสเข้าถึงตลาด (๔) สร้างโอกาสเข้าถึงข้อมูล (๕) ปรับบทบาทและโอกาสการเข้าถึงบริการภาครัฐ

๒) ส่งเสริมและสนับสนุนปัจจัยการผลิต พัฒนาสินค้าและบริการ เพื่อสร้างมูลค่า และเพิ่มขีดความสามารถในการแข่งขันของผู้ประกอบการ

๓) การพัฒนาบริการแห่งรัฐ เบ็ดเสร็จครบวงจรหนุนเสริมการตลาด การค้า การลงทุนและการพัฒนาบริการของจังหวัดปัตตานี รองรับเสริมสร้างศักยภาพของการแข่งขันและการเชื่อมโยงของจังหวัดในพื้นที่ ภาคประเทศ อาเซียน และนานาชาติ (OSS)

๔) สร้างอุตสาหกรรมและการบริการแห่งอนาคต โดยเฉพาะบริการดิจิทัลข้อมูล และปัญญาประดิษฐ์ เพื่อรองรับการค้าการลงทุนและการบริการนักท่องเที่ยว

## ๘. พัฒนาศักยภาพสินค้าและบริการด้านการท่องเที่ยวเชิงนิเวศน์ วัฒนธรรมของจังหวัดเพื่อรองรับและเชื่อมโยงการท่องเที่ยวชายแดนใต้และภูมิภาคอาเซียนตอนใต้ มาตรการและแนวทางการปฏิบัติ

๑) สร้างความหลากหลายด้านการท่องเที่ยวของจังหวัดปัตตานี โดยการส่งเสริมและพัฒนาจังหวัดปัตตานี ให้กลายเป็นจุดหมายใหม่ของนักท่องเที่ยวทุกระดับในการเดินทางมาท่องเที่ยวและลงทุน โดยมุ่งเพิ่มขีดความสามารถของจังหวัดในการเป็นจุดหมายปลายทางที่สำคัญของการท่องเที่ยวระดับโลกที่ดึงดูดนักท่องเที่ยวมาจังหวัดปัตตานี โดยเฉพาะการท่องเที่ยวเชิงศาสนาและวัฒนธรรม พร้อมทั้งเพิ่มสัดส่วนนักท่องเที่ยวที่มีคุณภาพในกลุ่มท่องเที่ยวเชิงสร้างสรรค์และวัฒนธรรม ท่องเที่ยวเชิงธุรกิจ ท่องเที่ยวเชิงสุขภาพความงามและแพทย์แผนไทย และท่องเที่ยวเชื่อมโยงภูมิภาค ที่เชื่อมต่อกับสามเหลี่ยมชายแดนใต้สู่โกลบอลและเบตง พร้อมทั้งการเชื่อมโยงนักท่องเที่ยวทางใต้จากจังหวัดสงขลาและการพัฒนาเส้นทางท่องเที่ยวที่สามารถเชื่อมโยงและดึงดูดนักท่องเที่ยวฝั่งอันดามันและอ่าวไทย

๒) พัฒนาแหล่งท่องเที่ยวธรรมชาติและวัฒนธรรม โดยปรับปรุงภูมิทัศน์สิ่งอำนวยความสะดวกและบริการที่เพียงพอและได้มาตรฐาน มีความปลอดภัย และส่งเสริมกิจกรรมและรูปแบบการท่องเที่ยวที่หลากหลาย และสอดคล้องกับศักยภาพของพื้นที่ อาทิ ท่องเที่ยวทางวัฒนธรรม การท่องเที่ยวเชิงอาหาร การท่องเที่ยวเชิงเกษตร และการท่องเที่ยวชุมชน สนับสนุนการมีส่วนร่วมของประชาชนในการบริการ เช่น ที่พักและมัคคุเทศก์ เป็นต้น การนำเทคโนโลยีสารสนเทศมาใช้เพื่อสนับสนุนการท่องเที่ยว และการสร้างเครือข่ายบริหารจัดการและเชื่อมโยงเส้นทางท่องเที่ยวทั้งภายในและภายนอกภาค

๓) สร้างการเติบโตอย่างยั่งยืนบนสังคมเศรษฐกิจสีเขียว โดยการอนุรักษ์และฟื้นฟูแม่น้ำลำคลอง และแหล่งน้ำธรรมชาติเพื่อเพิ่มมูลค่าทางเศรษฐกิจอย่างยั่งยืนของชุมชนโดยการพัฒนาให้เป็นแหล่งท่องเที่ยว

๔) สร้างการเติบโตอย่างยั่งยืนบนสังคมเศรษฐกิจภาคทะเล โดยการฟื้นฟูชายหาดที่เป็นแหล่งท่องเที่ยวชายฝั่งทะเลที่ได้รับการป้องกันและแก้ไขทั้งระบบ และมีนโยบายการชายฝั่งแบบบูรณาการอย่างเป็นองค์รวม

๕) พัฒนาพื้นที่เมือง ชนบท เกษตรกรรมและอุตสาหกรรมเชิงนิเวศ มุ่งเน้นความเป็นเมืองที่เติบโตอย่างต่อเนื่อง โดยการสงวนรักษา อนุรักษ์ ฟื้นฟูและพัฒนาทรัพยากรธรรมชาติ มรดกทางสถาปัตยกรรมและศิลปวัฒนธรรม อัตลักษณ์ และวิถีชีวิตพื้นถิ่นบนฐานธรรมชาติ และฐานวัฒนธรรม อย่างยั่งยืน

๖) การสร้างความเข้มแข็งทางเศรษฐกิจและแข่งขันได้อย่างยั่งยืน โดยการเสริมสร้างและพัฒนาขีดความสามารถในการแข่งขันของภาคการผลิตและบริการ สร้างความเชื่อมโยงของห่วงโซ่มูลค่าระหว่างของภาคการเกษตร อุตสาหกรรม การบริการ การค้าและการลงทุน

๗) พัฒนาศักยภาพการท่องเที่ยวเชื่อมโยงกลุ่มจังหวัดภาคใต้ชายแดน ได้แก่ การพัฒนาแหล่งท่องเที่ยวให้มีความพร้อมในการรองรับนักท่องเที่ยว โปรแกรมท่องเที่ยวที่หลากหลายตอบสนองความต้องการของนักท่องเที่ยวได้ทุกกลุ่ม และการยกระดับกิจกรรมส่งเสริมการท่องเที่ยวเดิม และการสร้างกิจกรรมส่งเสริมท่องเที่ยวเชิงธุรกิจขนาดใหญ่ การพัฒนาโครงข่ายคมนาคมที่มีมาตรฐานเพื่อเชื่อมโยงเส้นทางท่องเที่ยวชายแดนเข้าสู่จังหวัดปัตตานี รวมถึงการพัฒนาศักยภาพและความเข้มแข็งบุคลากรด้านการท่องเที่ยว ผู้ประกอบการธุรกิจท่องเที่ยว และเครือข่ายชุมชนท่องเที่ยว

๘) ส่งเสริมและพัฒนาการท่องเที่ยวเชิงธรรมชาติ วัฒนธรรม และเมืองท่องเที่ยวชายแดน โดยการพัฒนาแหล่งท่องเที่ยว สิ่งอำนวยความสะดวกและบริการที่ได้มาตรฐาน พัฒนากิจกรรมส่งเสริมการท่องเที่ยว (Event) ที่หลากหลาย และเป็นอัตลักษณ์ของพื้นที่



๙) การสร้างสิ่งดึงดูดใจทางการท่องเที่ยวใหม่พร้อมทั้งการพัฒนากิจกรรมการท่องเที่ยวเชิงกีฬาที่มีความพร้อมเชิงพื้นที่ อาทิ ไตรกีฬา วิ่งมาราธอน วิ่งเทรล ทั้งในรูปแบบกีฬาในประเทศและระดับนานาชาติ

## ประเด็นการพัฒนาที่ ๒ การพัฒนาสังคม เสริมสร้างศักยภาพคน ชุมชนน่ายุทธ์พยากรธรรมชาติและสิ่งแวดล้อมที่อุดมสมบูรณ์อย่างยั่งยืน

### เป้าหมาย

- ๑) ทรัพยากรธรรมชาติมีความอุดมสมบูรณ์เพิ่มขึ้น ปัญหาด้านสิ่งแวดล้อมลดลง
- ๒) ชุมชน/หมู่บ้านเข้มแข็ง ท้องถิ่นน่ายุทธ์ ประชาชนมีส่วนร่วม
- ๓) ประชาชนมีคุณภาพ สุขภาพดี มีความมั่นคงในชีวิตเพิ่มขึ้น

### กลยุทธ์และแนวทางการพัฒนา

จากการวิเคราะห์ข้อมูลด้านสังคม และทรัพยากรธรรมชาติสิ่งแวดล้อม สามารถจัดลำดับความสำคัญของกลยุทธ์ และกำหนดกลยุทธ์ตามหลักห่วงโซ่คุณค่า (Value Chain) ดังนี้

#### ๑. พื้นฟูทรัพยากรธรรมชาติและสิ่งแวดล้อมป่าต้นน้ำ นิเวศน์ทางทะเล และพัฒนาแหล่งทรัพยากรรองรับการเกษตร การท่องเที่ยว อุตสาหกรรมฮาลาล และอาหารฮาลาล มาตรการและแนวทางการปฏิบัติ

๑) การสร้างการเติบโตของจังหวัดปัตตานีบนคุณภาพชีวิตที่เป็นมิตรกับสิ่งแวดล้อม เพื่อให้บรรลุเป้าหมายที่สำคัญในการเพิ่มพื้นที่สีเขียวที่เป็นมิตรกับสิ่งแวดล้อม การฟื้นฟูสภาพแวดล้อมและทรัพยากรธรรมชาติที่เสื่อมโทรม การบริหารจัดการการเติบโตในทุกมิติของจังหวัดที่เป็นมิตรกับสิ่งแวดล้อมการเพิ่มมูลค่าเศรษฐกิจจากฐานชีวภาพ โดย (๑) การสร้างการเติบโตอย่างยั่งยืนบนฐานเศรษฐกิจสีเขียว โดยการอนุรักษ์และฟื้นฟู ความหลากหลายทางชีวภาพ การอนุรักษ์และฟื้นฟูแม่น้ำปัตตานี แม่น้ำสายบุรี พร้อมทั้งการรักษาและเพิ่มพื้นที่สีเขียวที่เป็นมิตรกับสิ่งแวดล้อมในชุมชน และการส่งเสริมการบริโภคและการผลิตที่ยั่งยืน เป็นเกษตรปลอดภัย ปลอดภัยสารเคมีให้เพิ่มมากขึ้นอย่างต่อเนื่อง (ยุทธศาสตร์ชาติ ๒๐ ปี และบริบทของจังหวัดปัตตานี) (๒) การสร้างการเติบโตอย่างยั่งยืนบนสังคมเศรษฐกิจภาคทะเล โดย การเพิ่มมูลค่าของเศรษฐกิจฐานชีวภาพทางทะเล การปรับปรุงฟื้นฟูสร้างใหม่ทรัพยากรชายฝั่งทางทะเลของปัตตานี โดยเฉพาะอำเภอสายบุรี อำเภอหนองจิก อำเภอปะนาเระ การฟื้นฟูชายหาดตามแนวอ่าวปัตตานีโดยเฉพาะอำเภอยะหริ่ง พร้อมทั้งพัฒนา และเพิ่มสัดส่วนกิจกรรมทางทะเล ที่เป็นมิตรกับสิ่งแวดล้อม การกำจัดขยะในแม่น้ำ ลำคลอง การเก็บขยะทางทะเล การสร้างแหล่งที่อยู่ของปลา เป็นต้น

๒) การสร้างการเติบโตอย่างยั่งยืนบนสังคมที่เป็นมิตรต่อสภาพภูมิอากาศโดยการปรับตัว เพื่อลดความสูญเสียและความเสียหายจากภัยธรรมชาติและผลกระทบที่ส่งผลต่อสภาพภูมิอากาศ โดยเฉพาะการแก้ปัญหาน้ำเค็มรุกพื้นที่การเกษตรปากคลองตุงและในพื้นที่เสี่ยงในชายฝั่งตลอดชายฝั่งทะเลของจังหวัดปัตตานี (ยุทธศาสตร์ชาติ ๒๐ ปี แผนเศรษฐกิจฉบับที่ ๑๒ และบริบทของจังหวัดปัตตานี)

๓) พัฒนาพื้นที่อุตสาหกรรมเชิงนิเวศในอำเภอนงจิกโดยมุ่งเน้นการจัดทำแผนผังภูมิเวศ พื้นที่อุตสาหกรรม การจัดการมลพิษที่มีผลกระทบต่อสิ่งแวดล้อม การส่งเสริมการตลาดใช้สารเคมีในภาคการเกษตรทั้งระบบของจังหวัดปัตตานี การสงวนรักษาอนุรักษ์ฟื้นฟูและพัฒนาทรัพยากรธรรมชาติอัตลักษณ์ และวิถีชีวิตพื้นถิ่นชาวประมงพื้นบ้านให้อยู่บนฐานธรรมชาติและฐานวัฒนธรรมอย่างยั่งยืน

๔) การพัฒนาการจัดการทรัพยากรธรรมชาติและสิ่งแวดล้อมเพื่อรองรับการเกษตรโดยการสร้างใหม่ฐานทรัพยากรแหล่งน้ำ ฝ่ายชะลอน้ำ สร้างระบบป้องกันน้ำท่วม และสร้างระบบกระจายน้ำใหม่ เพื่อการเกษตรอย่างทั่วถึง โดยเฉพาะเกษตรเป้าหมายทางเศรษฐกิจ เกษตรแปลงใหญ่

๕) พื้นฟูชายหาดที่เป็นแหล่งท่องเที่ยว ชายฝั่งทะเลได้รับการป้องกันและแก้ไขทั้งระบบและมีนโยบายการจัดการชายฝั่งแบบบูรณาการอย่างเป็นองค์รวม

## ๒. สร้างมาตรการรองรับปัญหาและภัยพิบัติทางธรรมชาติ การเปลี่ยนแปลงสภาพอากาศโลกร้อน ลดภัยคุกคามทางธรรมชาติอย่างยั่งยืน

### มาตรการและแนวทางการปฏิบัติ

๑) การพัฒนาระบบเตรียมความพร้อมแห่งชาติ และการบริหารจัดการภัยคุกคามให้มีประสิทธิภาพ และการพัฒนาเทคโนโลยีพร้อมสำหรับการติดตาม เฝ้าระวัง แจ้งเตือน ป้องกัน แก้ไขปัญหาภัยพิบัติอย่างเป็นรูปธรรม

๒) การปรับตัวเพื่อลดความสูญเสียและเสียหายจากภัยธรรมชาติและผลกระทบเกี่ยวกับการเปลี่ยนแปลงสภาพภูมิอากาศ โดยเฉพาะการกัดเซาะชายฝั่ง การรุกคืบของน้ำเค็ม การเพิ่มขีดความสามารถในการปรับตัวต่อการเปลี่ยนแปลงสภาพภูมิอากาศ และการเพิ่มประสิทธิภาพการบริหารจัดการเพื่อลดความเสี่ยงจากภัยพิบัติ และลดความสูญเสียในชีวิตและทรัพย์สินที่เกิดจากสาธารณภัย

๓) การบริหารจัดการเพื่อลดความเสี่ยงด้านภัยพิบัติ โดยเฉพาะน้ำท่วมในพื้นที่ท่วมซ้ำซากและพื้นที่เศรษฐกิจสำคัญของจังหวัด เช่น ตำบลปะกาอะรัง ตำบลรูสะมิแล ตำบลตะบึง เป็นต้น พร้อมทั้งพัฒนาระบบฐานข้อมูลขนาดใหญ่ เพื่อการบริหารจัดการภัยคุกคามทางธรรมชาติและสิ่งแวดล้อมและปัญหาภัยพิบัติทางธรรมชาติด้วยเทคโนโลยีดิจิทัลที่ทันสมัยและเชื่อมโยงกับการพัฒนาการเกษตรและมิติด้านอื่น ๆ ของจังหวัด

๔) การพัฒนาระบบการบริหารจัดการและกลไกปัญหาความขัดแย้งด้านทรัพยากรธรรมชาติและสิ่งแวดล้อม

๕) การพัฒนาปรับปรุงประสิทธิภาพระบบเก็บกักน้ำและระบบกระจายน้ำ การปรับปรุงแหล่งน้ำตามธรรมชาติให้มีความสะอาดสำหรับใช้ในภาคการเกษตร การอุปโภค บริโภค โดยเฉพาะการสร้างความมั่นคงในการได้รับน้ำเพื่อการอุปโภคบริโภคที่เพียงพอและปลอดภัยในชุมชน

๖) การแก้ไขปัญหาภัยพิบัติในพื้นที่เสี่ยงภัย และพื้นที่ประสบภัยซ้ำซาก เพื่อให้ชุมชนมีความเข้มแข็งสามารถบริหารจัดการปัญหาภัยพิบัติด้วยตนเอง

## ๓. เสริมสร้างความเข้มแข็งทางคุณธรรม ศาสนา ประเพณี ศิลปวัฒนธรรม รักษาอัตลักษณ์ที่ติดามบนความเป็นพหุวัฒนธรรมที่ยั่งยืน

### มาตรการและแนวทางการปฏิบัติ

๑) การปรับเปลี่ยนค่านิยมและวัฒนธรรม มุ่งเน้นให้สถาบันทางสังคมร่วมปลูกฝังค่านิยมและวัฒนธรรมที่พึงประสงค์ โดย (๑) การปลูกฝังค่านิยมและวัฒนธรรมผ่านการเลี้ยงดูในครอบครัว (๒) การบูรณาการ เรื่องความซื่อสัตย์ วินัย คุณธรรม จริยธรรม ในการจัดการการเรียนการสอนในสถานศึกษา (๓) การสร้างความเข้มแข็งในสถาบันทางศาสนา (๔) การปลูกฝังค่านิยมและวัฒนธรรมโดยใช้ชุมชนเป็นฐาน (๕) การสร้างค่านิยมและวัฒนธรรมที่พึงประสงค์จากภาคธุรกิจ (๖) การใช้สื่อและสื่อสารมวลชนในการปลูกฝังค่านิยมและวัฒนธรรมของคนในสังคม และ (๗) การส่งเสริมให้คนไทยมีจิตสาธารณะและมีความรับผิดชอบต่อส่วนรวม โดยมุ่งสร้างและพัฒนาจังหวัดปัตตานี ให้เป็นจังหวัดจิตอาสา เราทำดีด้วยหัวใจ ที่มีในทุกหมู่บ้านทั่วทั้งจังหวัดและดำเนินกิจกรรมอย่างต่อเนื่องจนกลายเป็นวิถีชีวิตจิตอาสาประจำถิ่นที่เข้มแข็ง

๒) สร้างความเข้มแข็งของสังคมพหุวัฒนธรรม โดยสร้างความเข้าใจและการยอมรับในการอยู่ร่วมกันของสังคมพหุวัฒนธรรมเพื่อการอยู่ร่วมกันอย่างสันติสุข และรักษาอัตลักษณ์วัฒนธรรมที่หลากหลาย สนับสนุนกิจกรรมการแลกเปลี่ยนวัฒนธรรม สร้างเครือข่ายความเข้มแข็งและการมีส่วนร่วมของชุมชนในการดูแลรักษาความปลอดภัยของชุมชนและท้องถิ่น

๓) การสร้างคุณค่าและมูลค่าเพิ่มจากประเพณี ศิลปวัฒนธรรมเชื่อมโยงการท่องเที่ยวและการพัฒนาต่อยอดนวัตกรรมในชุมชนของจังหวัดปัตตานีให้สามารถรักษาอัตลักษณ์ที่ดั้งเดิมบนความเป็นพหุวัฒนธรรมที่สามารถสร้างรายได้ให้กับชุมชนและเชื่อมโยงการท่องเที่ยวของชุมชน (บริบทความต้องการของพื้นที่)

๔) ส่งเสริมการอนุรักษ์และสร้างคุณค่าของอัตลักษณ์ประเพณีประจำถิ่นทั้งด้านการแต่งกาย (ชุดบาอง ชุดกูรง ชุดตะโละบลาอ) อาหารถิ่น (ข้าวย่า นาซิดาแซ โก๋มอและ เป็นต้น) ภาษา (พิเทน ปะนาเระ) และวิถีชีวิตที่สามารถเชื่อมโยงกับการสร้างงานอาชีพ รายได้ และการท่องเที่ยว

#### ๔. สร้างเสริมสุขภาพประชาชนพัฒนาทั่วทุกชุมชน หมู่บ้านให้เป็นพื้นที่สุขภาวะดี แบบมีส่วนร่วม พร้อมยกระดับการบริการสุขภาพรองรับการพัฒนาเมือง และการเชื่อมโยงนนานาชาติ

##### มาตรการและแนวทางการปฏิบัติ

๑) สร้างความเป็นธรรมในการเข้าถึงบริการสาธารณสุข โดยเฉพาะผู้มีรายได้น้อย กลุ่มด้อยโอกาส (คนพิการ คนสูงอายุ คนยากจน ผู้ป่วยเอดส์ ผู้พันโทษ คนเร่ร่อน/ขอทาน ผู้ได้รับผลกระทบจากสถานการณ์ความไม่สงบฯ )

๒) เสริมสร้างความเข้าใจที่ถูกต้องในกลุ่มเป้าหมาย แม่และเด็ก เพื่อลดปัญหาแม่ตายและเด็กพัฒนาการไม่ผ่านเกณฑ์

๓) เสริมสร้างสุขภาพจิตแก่ประชาชนในกลุ่มเสี่ยงผู้ที่ได้รับผลกระทบจากเหตุการณ์ความไม่สงบให้ได้รับการเยียวยาทั่วถึงต่อเนื่องจนมีภาวะปกติสุข พร้อมทั้งระดมพลังภาคีทุกภาคส่วนร่วมแก้ปัญหา การเจ็บป่วย ป่วยตาย ในโรคสำคัญของจังหวัด

๔) เสริมสร้างพลังทางสังคม โดยสนับสนุนความร่วมมือระหว่างภาครัฐ ภาคเอกชน ภาควิชาการ ภาคประชาสังคม และประชาชน

๕) จัดระบบเมืองที่เอื้อต่อการสร้างชีวิตและสังคมที่มีคุณภาพและปลอดภัย ให้สามารถตอบสนองต่อสังคมสูงวัย และแนวโน้มของการขยายตัวของเมืองในอนาคต

#### ๕. สร้างความเป็นธรรม ลดความเหลื่อมล้ำ เติบโตเศรษฐกิจชุมชน สร้างชุมชนเข้มแข็งพึ่งตนเอง โดยการมีส่วนร่วม ยึดหลักเข้าใจ เข้าถึง และพัฒนา

##### มาตรการและแนวทางการปฏิบัติ

๑) การสร้างความเป็นธรรมและลดความเหลื่อมล้ำ ให้ความสำคัญกับการจัดบริการของรัฐที่มีคุณภาพทั้งด้านการศึกษา สาธารณสุข ให้กับผู้ที่ด้อยโอกาสและผู้ที่ยากลำบากในพื้นที่ห่างไกลการจัดสรรที่ดินทำกิน สนับสนุนในเรื่องการสร้างอาชีพ รายได้ และสนับสนุนการเพิ่มผลิตภาพ ผู้ด้อยโอกาส สตรี และผู้สูงอายุรวมทั้งกระจายการจัดบริการภาครัฐให้มีความครอบคลุมและทั่วถึงทั้งในเชิงปริมาณและคุณภาพ ตลอดจนสร้างชุมชนเข้มแข็งให้เป็นพลังร่วมทางสังคมเพื่อสนับสนุนการพัฒนาและพร้อมรับผลประโยชน์จากการพัฒนาโดยส่งเสริมการประกอบอาชีพของผู้ประกอบการระดับชุมชน การสนับสนุนศูนย์ฝึกอาชีพชุมชน ส่งเสริมให้ชุมชนจัดสวัสดิการและบริการในชุมชน และผลักดันกลไกการกระจายที่ดินทำกินและการบริหารจัดการที่ดินของชุมชน โดยมุ่งบรรลุเป้าหมายสำคัญในการยกระดับรายได้ประชากรกลุ่มร้อยละ ๔๐ ที่มีรายได้ต่ำสุด

๒) ส่งเสริมเศรษฐกิจชุมชนให้มีความเข้มแข็ง ส่งเสริมการรวมกลุ่มวิสาหกิจชุมชนเพื่อพัฒนาผลิตภัณฑ์ชุมชน อาทิ เครื่องแต่งกายมุสลิม สินค้า OTOP โดยใช้ภูมิปัญญาและกลไกประชารัฐในการสนับสนุนความรู้ในการออกแบบผลิตภัณฑ์ การผลิต และการจัดการตลาด รวมทั้งสร้างเอกลักษณ์ของสินค้าส่งเสริมการใช้เทคโนโลยีในการเพิ่มช่องทางการตลาด และสนับสนุนการตลาดโดยผ่านระบบอิเล็กทรอนิกส์ (e-commerce)

๓) การพัฒนาวิสาหกิจขนาดย่อม ขนาดเล็กและขนาดกลาง วิสาหกิจชุมชนและวิสาหกิจเพื่อสังคม เพื่อขยายฐานการพัฒนาเศรษฐกิจฐานรากให้มีความครอบคลุมมากขึ้น เป็นการสร้างโอกาสเศรษฐกิจสำหรับกลุ่มต่าง ๆ ในสังคม โดยดำเนินการควบคู่ไปกับการพัฒนาและส่งเสริมสังคมผู้ประกอบการที่ผลิตได้และขายเป็น

๔) การเสริมสร้างพลังทางสังคม โดย (๑) สร้างสังคมเข้มแข็งที่แบ่งปันไม่ทอดทิ้งกัน และมีคุณธรรม โดยสนับสนุนการรวมตัวและดึงพลังของภาคส่วนต่าง ๆ (๒) การรองรับสังคมสูงวัยอย่างมีคุณภาพ (๓) สนับสนุนความร่วมมือระหว่างภาครัฐ ภาคเอกชน ภาควิชาการ ภาคประชาสังคมและภาค ประชาชน (๔) ส่งเสริมความเสมอภาคทางเพศและบทบาทของสตรีในการสร้างสรรค์สังคม (๕) สนับสนุนการพัฒนาบนฐานทุนทางสังคมและวัฒนธรรม และ (๖) สนับสนุนการพัฒนาเทคโนโลยีสารสนเทศและสื่อ สร้างสรรค์ เพื่อรองรับสังคมยุคดิจิทัล

๕) การเพิ่มขีดความสามารถของชุมชนท้องถิ่นในการพัฒนา การพึ่งตนเองและการจัดการตนเอง โดย (๑) ส่งเสริมการปรับพฤติกรรมในระดับครัวเรือนให้มีขีดความสามารถในการจัดการวางแผนชีวิต สุขภาพ ครอบครัวยุติธรรมและการเงินและอาชีพ (๒) เสริมสร้างศักยภาพของชุมชนในการพึ่งตนเองและการพึ่งพากันเอง (๓) สร้างการมีส่วนร่วมของภาคส่วนต่าง ๆ เพื่อสร้างประชาธิปไตยชุมชน และ (๔) สร้างภูมิคุ้มกันทางปัญญาให้กับชุมชน

## ๖. ยกระดับคุณภาพการศึกษา พัฒนาคุณภาพคน พัฒนาเมือง ชุมชน สู่พื้นที่แห่งการเรียนรู้ที่ประชาชน ชุมชนมีศักยภาพในการพัฒนาตนเอง มาตรการและแนวทางการปฏิบัติ

๑) การเพิ่มขีดความสามารถของชุมชนท้องถิ่นในการพัฒนา การพึ่งตนเองและการจัดการตนเอง โดยสร้างภูมิคุ้มกันทางปัญญาให้กับชุมชน ให้ประชาชนเข้าถึงการศึกษา ลดความเหลื่อมล้ำทางการศึกษาคุณภาพ เพิ่มบทบาทการศึกษาและเรียนรู้ด้วยตนเอง เพื่อให้ประชาชนมีทักษะในการพัฒนาคุณภาพชีวิตได้ด้วยตนเอง และเสริมการพัฒนาสันติสุขในพื้นที่

๒) พัฒนาและยกระดับคุณภาพการศึกษา พัฒนาสื่อการเรียนการสอนที่ทันสมัยและใช้เทคโนโลยีทางการศึกษา (เช่น อุปกรณ์คอมพิวเตอร์ E-book บทเรียนออนไลน์ (E-learning) ห้องเรียนเสมือนจริง (Visual Classroom) และสื่อหลายมิติ เป็นต้น) เพื่อยกระดับการศึกษาขยายโอกาสในการเข้าถึงแหล่งเรียนรู้ทั้งในและนอกห้องเรียนในชุมชน พร้อมทั้งพัฒนาขีดความสามารถของโรงเรียนและสถานศึกษาทุกประเภทของจังหวัดให้จัดการศึกษาให้ได้มาตรฐาน พัฒนาขีดความสามารถครูและการสร้างสื่อการเรียนรู้ที่สอดคล้องกับความจำเป็นและบริบทของพื้นที่

๓) การสร้างเส้นทางอาชีพ สภาพแวดล้อมการทำงาน และระบบสนับสนุนที่เหมาะสม สำหรับผู้ที่มีความสามารถพิเศษผ่านกลไกต่าง ๆ และส่งเสริมนักเรียน นักศึกษา ที่มีขีดความสามารถในการสร้างสรรค์นวัตกรรมเพื่อต่อยอดนวัตกรรม

๔) ยกระดับศักยภาพ ทักษะและสมรรถนะของผู้สูงอายุ ใช้ผู้สูงอายุเป็นพลังในการขับเคลื่อนจังหวัด

๕) การสร้างสภาพแวดล้อมที่เอื้อต่อการพัฒนาและเสริมสร้างศักยภาพทรัพยากรมนุษย์ โดยการสร้างความเป็นอยู่ดีมีสุขของครอบครัวไทย และการพัฒนาระบบฐานข้อมูลเพื่อการพัฒนาทรัพยากรมนุษย์ และการสร้างสภาพแวดล้อมชุมชนให้เอื้อต่อการเรียนรู้ด้วยตนเองตลอดชีวิต

๖) การปรับเปลี่ยนระบบการเรียนรู้ให้เอื้อต่อการพัฒนาทักษะ สำหรับศตวรรษที่ ๒๑ มุ่งพัฒนาคนป้อนให้มีความรู้ความสามารถในการใช้ภาษาอังกฤษ เทคโนโลยีสารสนเทศ เทคโนโลยีดิจิทัล และเทคโนโลยีที่กระทบต่อการใช้ชีวิตของประชาชนเพื่อให้ทุกคนเท่าทันต่อการเปลี่ยนแปลง

๗) การเสริมสร้างพลังทางสังคม โดยสร้างสังคมเข้มแข็งที่แบ่งปัน ไม่ทอดทิ้งกัน และมีคุณธรรม โดยการสนับสนุนการรวมตัวและดึงพลังของภาคส่วนต่าง ๆ และการรองรับสังคมสูงวัยอย่างมีคุณภาพ

## ๗. พัฒนาระบบการบริการและการบริหารจังหวัดให้เป็นภาครัฐของประชาชนที่มีความเข้มแข็ง ทันสมัย และ ธรรมาภิบาล

### มาตรการและแนวทางการปฏิบัติ

๑) ส่งเสริมการพัฒนาการบริการของหน่วยงานรัฐในจังหวัดปัตตานีโดยยึดประชาชนเป็นศูนย์กลาง  
ตอบสนองความต้องการและให้บริการอย่างสะดวก รวดเร็ว โปร่งใส พัฒนาระบบบริการของรัฐให้ได้  
มาตรฐานสากล และเชื่อมโยงการให้บริการสาธารณะผ่านเทคโนโลยีดิจิทัล

๒) เสริมสร้างการบริหารงานแบบบูรณาการโดยมียุทธศาสตร์ชาติ ยุทธศาสตร์ภาคยุทธศาสตร์จังหวัด  
และการพัฒนาที่ยั่งยืน (Sustainable Development Goals: SDGs) เป็นเป้าหมายและเชื่อมโยงการพัฒนาในทุก  
ระดับ ทุกประเด็น ทุกภารกิจ และทุกพื้นที่ พร้อมทั้งพัฒนาระบบการติดตามประเมินผล ที่สะท้อนการบรรลุ  
เป้าหมายยุทธศาสตร์ของจังหวัดในทุกระดับ

๓) ส่งเสริมการพัฒนาหน่วยงานรัฐของจังหวัดปัตตานีให้มีความทันสมัย สามารถบริหารจัดการภารกิจ  
และบริการประชาชนด้วยระบบดิจิทัล

๔) ส่งเสริมการพัฒนาบุคลากรภาครัฐให้เป็นคนดี คนเก่ง ยึดหลักคุณธรรมจริยธรรมมีจิตสำนึก มี  
ความสามารถสูง มุ่งมั่นและเป็นมืออาชีพที่มีความเข้าใจในสังคมพหุวัฒนธรรม เข้าใจ เข้าถึง การพัฒนาของพื้นที่  
อย่างแท้จริง

๕) เชื่อมโยงระบบข้อมูลเพื่อมุ่งเน้นการสนองตอบความต้องการของประชาชนในพื้นที่

๖) การสร้างนวัตกรรมและโครงสร้างพื้นฐานรองรับการบริการจัดการ ภาครัฐให้พร้อมรับการ  
เปลี่ยนแปลง

## ประเด็นการพัฒนาที่ ๓ การเสริมสร้างความมั่นคง พัฒนาโครงสร้างพื้นฐานและเชื่อมโยงการคมนาคม เป้าหมาย

๑) ประชาชนมีความปลอดภัย สามารถดำรงชีวิตอย่างมีความสุข และมีความเชื่อมั่นต่อรัฐ

๒) ระบบการคมนาคมขนส่งและการโลจิสติกส์รองรับการพัฒนาจังหวัด และการมีคุณภาพชีวิตที่ดีของ  
ประชาชน

### กลยุทธ์และแนวทางการพัฒนา

จากการวิเคราะห์ข้อมูลด้านความมั่นคงและโครงสร้างพื้นฐาน สามารถจัดลำดับความสำคัญของกลยุทธ์  
และกำหนดกลยุทธ์ตามหลักห่วงโซ่คุณค่า (Value Chain) ดังนี้

๑. เสริมสร้างศักยภาพหมู่บ้านในการจัดการตนเองให้มีความมั่นคง ยุติธรรม และมีประชาธิปไตยที่

### เข้มแข็ง

### มาตรการและแนวทางการปฏิบัติ

๑) การพัฒนารักษาความสงบภายในเพื่อเสริมสร้างความสงบเรียบร้อยและสันติสุขในจังหวัดโดยการ  
พัฒนากลไกที่สามารถป้องกันและขจัดสาเหตุของประเด็นปัญหาความมั่นคงที่สำคัญของหมู่บ้าน

๒) การสร้างความเข้มแข็งของสังคมพหุวัฒนธรรมโดยการสร้างความเข้าใจและการยอมรับในการอยู่  
ร่วมกันของสังคมพหุวัฒนธรรมเพื่อการอยู่ร่วมกันอย่างสันติสุข และรักษาอัตลักษณ์วัฒนธรรมที่หลากหลาย  
สนับสนุนกิจกรรมการแลกเปลี่ยนวัฒนธรรม สร้างเครือข่ายความเข้มแข็งและการมีส่วนร่วมของชุมชนในการดูแล  
รักษาความปลอดภัยของชุมชนและท้องถิ่น

๓) การลดความเหลื่อมล้ำ สร้างความเป็นธรรมในทุกมิติ โดยสร้างความเป็นธรรมในการเข้าถึงกระบวนการ  
ยุติธรรมอย่างทั่วถึง

๔) การสร้างความเป็นธรรมและลดความเหลื่อมล้ำ ให้ความสำคัญกับการจัดบริการของรัฐที่มีคุณภาพให้กับผู้ด้อยโอกาส สนับสนุนในการสร้างอาชีพรายได้และสนับสนุนการเพิ่มผลิตผู้ด้อยโอกาสสตรี และผู้สูงอายุ รวมทั้งการกระจายบริการภาครัฐให้มีความครอบคลุมและทั่วถึงในเชิงปริมาณและคุณภาพตลอดจนสร้างชุมชนเข้มแข็งให้เป็นพลังร่วมทางสังคมเพื่อสนับสนุนการพัฒนาและพร้อมรับผลประโยชน์จากการพัฒนา

๕) การฟื้นฟูพื้นฐานด้านความมั่นคงที่เป็นปัจจัยสำคัญต่อการพัฒนาเศรษฐกิจและสังคมของประเทศ ให้ความสำคัญกับการอยู่ร่วมกันในสังคมอย่างสันติของผู้มีความเห็นต่างทางความคิดและอุดมการณ์ บนพื้นฐานของการปกครองระบอบประชาธิปไตยอันมีพระมหากษัตริย์เป็นประมุข

## **๒. เพิ่มประสิทธิภาพการป้องกันปราบปรามและเฝ้าระวังภัยคุกคามต่อประชาชนและความมั่นคงของจังหวัด ด้วยการทำงานแบบบูรณาการ ผสานความทันสมัยของเทคโนโลยี และคุณภาพบุคลากร มาตรการและแนวทางการปฏิบัติ**

๑) การป้องกันและแก้ไขปัญหาที่มีผลกระทบต่อความมั่นคง เพื่อแก้ไขปัญหาเดิม และป้องกันไม่ให้เกิดปัญหาใหม่เกิดขึ้น เน้นการกลไกและองค์กรขับเคลื่อนยุทธศาสตร์จังหวัดปัตตานี ด้านความมั่นคงและการพัฒนาระดับศักยภาพความเข้มแข็งคนในชุมชนปัตตานี เพื่อให้ปัตตานีเป็นเมืองปลอดภัยพัฒนาพื้นที่สู่ความสันติสุขที่ยั่งยืน

๒) การพัฒนาศักยภาพของจังหวัดให้พร้อมเผชิญภัยคุกคามที่กระทบต่อความมั่นคงของจังหวัดและเสริมสร้างสังคมปลอดภัย สามัคคี สร้างภาพลักษณ์ดี เพื่อความเชื่อมั่นของสังคมและนานาชาติที่มีต่อปัตตานี พร้อมทั้งสร้างมาตรการกลไกที่นำไปสู่ความขัดแย้งทางอุดมการณ์และความแตกต่างทางความคิดทางสังคมให้ลดลง พร้อมทั้งเฝ้าระวังปัญหาความไม่มั่นคงจากการค้ำมนุษย์ในกลุ่มอุตสาหกรรมการประมงและบริการอื่นในพื้นที่

๓) การพัฒนากลไกการบริหารจัดการความมั่นคงแบบองค์รวม เพื่อให้กลไกสำคัญต่าง ๆ ทำงานได้อย่างมีประสิทธิภาพ มีการใช้หลักธรรมาภิบาล และการบังคับใช้กฎหมายอย่างเคร่งครัด

๔) การป้องกันและปราบปรามปัญหาอาชญากรรม โดยพัฒนากลไกให้พร้อมสำหรับการติดตามเฝ้าระวัง แจ้งเตือน ป้องกัน และแก้ไขปัญหาความมั่นคงแบบองค์รวมอย่างเป็นรูปธรรม

## **๓. พัฒนาโครงสร้างพื้นฐานยกระดับคุณภาพชีวิตประชาชน และพัฒนาการคมนาคมทั้งทางบก ทางราง ทางน้ำ ทางอากาศให้มีความปลอดภัย มีมาตรฐานเชื่อมโยงจังหวัดกับกลุ่มจังหวัดประเทศอาเซียน และนานาชาติ มาตรการและแนวทางการปฏิบัติ**

๑) เชื่อมโยงโครงข่ายคมนาคมไร้รอยต่อ และพัฒนาอุตสาหกรรมและบริการขนส่งและโลจิสติกส์รองรับยุทธศาสตร์สามเหลี่ยมเศรษฐกิจชายแดนใต้ เพื่อการเชื่อมโยงนิคมอุตสาหกรรมหนองจิกกับด่านชายแดนสุโขทัย โกลกและเบตง

๒) การร่วมมือทางการพัฒนากับประเทศเพื่อนบ้าน ภูมิภาค โลก รวมถึงองค์กรภาครัฐและที่มิใช่ภาครัฐ เพื่อการพัฒนาโครงสร้างพื้นฐานและระบบสาธารณูปโภคหนุนเสริมการเติบโตทางเศรษฐกิจการพัฒนาคุณภาพชีวิตและความมั่นคงสันติสุขในพื้นที่

๓) การพัฒนาระบบการคมนาคมและโลจิสติกส์ทางน้ำเพื่อรองรับอุตสาหกรรมประมงและการเชื่อมโยงการขนส่งสินค้าของจังหวัดปัตตานีกับพื้นที่ระหว่างประเทศ พัฒนาท่าเทียบเรือของจังหวัดระบบโลจิสติกส์ให้ได้มาตรฐาน

๔) การพัฒนาโครงสร้างพื้นฐานเทคโนโลยีสารสนเทศเพื่อลดความเหลื่อมล้ำในการเข้าถึงบริการแห่งรัฐ และเพิ่มประสิทธิภาพในการพัฒนาของพื้นที่ และศักยภาพการพัฒนาเศรษฐกิจ สังคม

#### ๔. ปรับสภาพแวดล้อมเมือง สร้างภูมิทัศน์ใหม่ ให้มีความเป็นอารยะสถาปัตยกรรมทันสมัย เมืองสะอาด อนุรักษ์พลังงาน ต้นแบบ Smart City ขยายแดนใต้

##### มาตรการและแนวทางการปฏิบัติ

๑) จัดระบบเมืองที่เอื้อต่อการสร้างชีวิตและสังคมที่มีคุณภาพและปลอดภัย ให้สามารถตอบสนองต่อสังคมผู้สูงวัยและแนวโน้มของการขยายตัวของเมืองในอนาคต

๒) การยกระดับโครงสร้างทางกายภาพ สิ่งแวดล้อมและภูมิทัศน์เมืองเพื่อการพัฒนาพื้นที่แห่งความทันสมัยและเป็นสากล (Smart City) โดยการส่งเสริมให้พื้นที่ที่มีความพร้อมในการเป็นพื้นที่ที่สะอาดและอนุรักษ์พลังงาน พื้นที่ที่มีความทันสมัยด้วยเทคโนโลยีดิจิทัล พื้นที่ที่เป็นอารยะสถาปัตย์ พื้นที่ที่มีความสะดวกสบาย และเชื่อมโยงการเดินทางอย่างทั่วถึงและปลอดภัย และเป็นพื้นที่ที่มีการออกแบบให้มีอัตลักษณ์ประจำถิ่นปัตตานี ทั้งนี้ กำหนดพื้นที่เป้าหมาย ตำบลตันหยงลูโละ และตำบลบาราโหม พื้นที่ที่มีศักยภาพ และพื้นที่ที่เป็นพื้นที่หลักทางเศรษฐกิจ

๓) เตรียมพร้อมเมืองสู่สังคมดิจิทัล และพัฒนาสู่เมืองแห่งความทันสมัยด้วยเทคโนโลยีเน้นการพัฒนา ศูนย์กลางความเจริญทางเศรษฐกิจจังหวัด สังคมและเทคโนโลยี และพัฒนาโครงสร้างพื้นฐานเทคโนโลยีสมัยใหม่ เชื่อมโยงพัฒนาอุตสาหกรรมและบริการดิจิทัล ข้อมูล และปัญญาประดิษฐ์

#### ๑.๕ ยุทธศาสตร์องค์การบริหารส่วนจังหวัดปัตตานี

“ สร้างปัตตานีเป็นสังคมแห่งการเรียนรู้คู่คุณธรรม มีวิถีชีวิตตามหลักปรัชญาของเศรษฐกิจพอเพียง มีจิตอาสา ดำรงอยู่บนพื้นฐานความหลากหลายทางวัฒนธรรม อยู่ร่วมกันอย่างสันติสุข ”

##### ยุทธศาสตร์ที่ ๑ พัฒนาการศึกษาศึกษาและสังคมให้มีคุณภาพ

กลยุทธ์ที่ ๑.๑ ส่งเสริมและพัฒนาคุณภาพการจัดการศึกษาทุกประเภท และทุกระดับให้ได้มาตรฐาน และเป็นไปตามความต้องการของท้องถิ่น

กลยุทธ์ที่ ๑.๒ ส่งเสริม ทำนุบำรุงศาสนา ศาสนสถาน อนุรักษ์และสืบสานขนบธรรมเนียม ประเพณี ศิลปวัฒนธรรม และภูมิปัญญาท้องถิ่น

กลยุทธ์ที่ ๑.๓ ส่งเสริม สนับสนุนให้เกิดความเข้มแข็งในชุมชนและสถาบันครอบครัว

กลยุทธ์ที่ ๑.๔ ส่งเสริม สนับสนุนการพัฒนาคุณภาพชีวิตเด็ก เยาวชนสตรี ผู้สูงอายุและผู้ด้อยโอกาส

กลยุทธ์ที่ ๑.๕ ส่งเสริม สนับสนุนการควบคุมโรคติดต่อ การป้องกันและการแก้ไขปัญหา ยาเสพติด

กลยุทธ์ที่ ๑.๖ การบริหารจัดการบ้านเมืองที่ดี

กลยุทธ์ที่ ๑.๗ ปรับปรุง จัดหาปัจจัยเครื่องมือ เครื่องใช้และการพัฒนาอาคารสถานที่ ตลอดจนสภาพแวดล้อมภายในสถานที่ปฏิบัติงาน

##### ยุทธศาสตร์ที่ ๒ พัฒนาโครงสร้างพื้นฐานให้ได้มาตรฐาน

กลยุทธ์ที่ ๒.๑ ก่อสร้าง บุกเบิก ปรับปรุงและบำรุงรักษาถนน ทางเท้า ท่อระบายน้ำ สะพาน ระบบการขนส่งทางน้ำและท่าเทียบเรือ

กลยุทธ์ที่ ๒.๒ ปรับปรุง ติดตั้งระบบไฟฟ้าและก่อสร้างระบบประปา

กลยุทธ์ที่ ๒.๓ จัดให้มีและพัฒนาสถานที่เพื่อสาธารณะประโยชน์

##### ยุทธศาสตร์ที่ ๓ การจัดการทรัพยากรธรรมชาติและสิ่งแวดล้อมอย่างยั่งยืน

- กลยุทธ์ที่ ๓.๑ ส่งเสริมการอนุรักษ์ ฟื้นฟู และบริหารจัดการทรัพยากรธรรมชาติและสิ่งแวดล้อม
- กลยุทธ์ที่ ๓.๒ ส่งเสริม สนับสนุนการป้องกันและบรรเทาภัยพิบัติ
- กลยุทธ์ที่ ๓.๓ ก่อสร้าง ปรับปรุง และบำรุงรักษาแหล่งน้ำธรรมชาติ

#### ยุทธศาสตร์ที่ ๔ พัฒนาเศรษฐกิจและเอาชนะความยากจน

- กลยุทธ์ที่ ๔.๑ ส่งเสริม สนับสนุนวิสาหกิจชุมชน กลุ่มอาชีพ และโครงการตามแนวพระราชดำริ
- กลยุทธ์ที่ ๔.๒ สนับสนุนให้มีตลาดกลางจำหน่ายสินค้าและส่งเสริมการค้า การลงทุนในท้องถิ่น และพัฒนาองค์ความรู้ด้านการจัดการและการตลาด
- กลยุทธ์ที่ ๔.๓ ส่งเสริม สนับสนุนความเข้มแข็งองค์กร/ชุมชน โดยวิธีการสหกรณ์เป็นแนวทางการดำเนินงาน

#### ยุทธศาสตร์ที่ ๕ พัฒนาการกีฬาสู่ความเป็นเลิศและส่งเสริมการท่องเที่ยว

- กลยุทธ์ที่ ๕.๑ ส่งเสริม สนับสนุนกิจกรรมด้านกีฬา นันทนาการให้กับประชาชนทุกระดับ และพัฒนาทักษะกีฬาสู่ความเป็นเลิศ
- กลยุทธ์ที่ ๕.๒ ส่งเสริม สนับสนุนการก่อสร้างและปรับปรุงสนามกีฬา สถานที่นันทนาการ
- กลยุทธ์ที่ ๕.๓ ก่อสร้าง ปรับปรุง สถานที่ที่เป็นแหล่งเรียนรู้ แหล่งท่องเที่ยวของประชาชน
- กลยุทธ์ที่ ๕.๔ ปรับปรุง พัฒนาสถานที่ท่องเที่ยวเชิงอนุรักษ์ แหล่งโบราณสถาน โบราณวัตถุ
- กลยุทธ์ที่ ๕.๕ ส่งเสริมประชาสัมพันธ์การท่องเที่ยวเชิงอนุรักษ์ โดยให้ชุมชนมีส่วนร่วมในการท่องเที่ยว

#### ยุทธศาสตร์ที่ ๖ ส่งเสริมการรักษาความมั่นคงและเสริมสร้างสันติสุข

- กลยุทธ์ที่ ๖.๑ ส่งเสริมสนับสนุนกิจกรรมด้านการรักษาความปลอดภัยในชีวิตและทรัพย์สินของประชาชน
- กลยุทธ์ที่ ๖.๒ ส่งเสริม สนับสนุนและจัดให้มีระบบรักษาความสงบเรียบร้อยให้เกิดขึ้นภายในจังหวัด
- กลยุทธ์ที่ ๖.๓ การเสริมสร้างความสามัคคีอันดีต่อกันเพื่อให้เกิดความเข้าใจของคนในชาติ
- กลยุทธ์ที่ ๖.๔ ส่งเสริม สนับสนุนให้ประชาชนมีจิตอาสา

#### ๑.๖ ยุทธศาสตร์การพัฒนาขององค์กรปกครองส่วนท้องถิ่นในเขตจังหวัดปัตตานี

วิสัยทัศน์ (Vision) ขององค์กรปกครองส่วนท้องถิ่นในเขตจังหวัดปัตตานี (พ.ศ.๒๕๖๖-๒๕๗๐)

**“พัฒนาท้องถิ่นก้าวไกลอย่างมีคุณภาพ ใส่ใจสิ่งแวดล้อม สร้างสังคมพหุวัฒนธรรมสันติสุข ภายใต้เศรษฐกิจที่มั่นคง มั่งคั่ง และยั่งยืน”**

##### พันธกิจการพัฒนา

๑. ส่งเสริม สนับสนุนอาชีพ การค้า การลงทุน
๒. พัฒนาโครงสร้างพื้นฐาน และการบริการสาธารณะ
๓. ส่งเสริม สนับสนุนการบริการจัดการทรัพยากรธรรมชาติและสิ่งแวดล้อม
๔. ส่งเสริม พัฒนาแหล่งท่องเที่ยวอย่างยั่งยืน
๕. ส่งเสริม สนับสนุนการศึกษา กีฬา ศาสนา ประเพณี วัฒนธรรม และภูมิปัญญาท้องถิ่น
๖. สนับสนุนการสร้างเสริมความเข้มแข็งของชุมชน และสถาบันครอบครัว
๗. ส่งเสริมสนับสนุนการป้องกันและแก้ไขปัญหาสุขภาพ
๘. เสริมสร้างความเข้มแข็งด้านสุขภาพ
๙. พัฒนาคุณภาพชีวิตเด็ก สตรี ผู้สูงอายุ ผู้พิการและผู้ด้อยโอกาส



## เป้าประสงค์

๑. ประชาชนมีอาชีพและรายได้ในการดำรงชีวิตอย่างเพียงพอ
๒. สร้างเครือข่ายการคมนาคมเชื่อมโยงระหว่างกัน
๓. ประชาชนตระหนักในการใช้ทรัพยากรอย่างอย่างคุ้มค่าและรักษาสิ่งแวดล้อม
๔. ประชาชนได้รับการศึกษาที่มีคุณภาพ ได้มาตรฐานและเป็นไปตามความต้องการของท้องถิ่น
๕. ประชาชนทุกระดับมีความเป็นอยู่และมีคุณภาพชีวิตที่ดีขึ้น
๖. ประชาชนมีความมั่นคง ปลอดภัยในชีวิตและทรัพย์สิน

### ยุทธศาสตร์องค์การปกครองส่วนท้องถิ่นในเขตจังหวัดปัตตานี (พ.ศ.๒๕๖๖ - ๒๕๗๐)

#### ยุทธศาสตร์ที่ ๑ การพัฒนาเศรษฐกิจท้องถิ่นและส่งเสริมอาชีพชุมชน

- กลยุทธ์ที่ ๑ ส่งเสริม สนับสนุนโครงการอันเนื่องมาจากพระราชดำริ และการสร้างงาน สร้างอาชีพให้กับประชาชนในท้องถิ่นตามแนวทางปรัชญาเศรษฐกิจพอเพียง
- กลยุทธ์ที่ ๒ ส่งเสริมและสนับสนุนอาชีพด้านการเกษตร ปศุสัตว์ ประมง และเสริมสร้างมูลค่าเพิ่ม เชื่อมโยงตลาดและนิคมอุตสาหกรรมตามแนวทางการเกษตรทฤษฎีใหม่สู่นิคมอุตสาหกรรมอาหารฮาลาล
- กลยุทธ์ที่ ๓ ส่งเสริมการตลาด การค้า การลงทุน และจัดให้มีตลาดกลางจำหน่ายสินค้าท้องถิ่น การค้าออนไลน์ และสตาร์ทอัพ
- กลยุทธ์ที่ ๔ ส่งเสริม สนับสนุนผู้ประกอบการในการพัฒนาคุณภาพมาตรฐานผลผลิต ผลิตภัณฑ์และ การตลาดของสินค้า เพื่อนำไปสู่ตลาดสากล
- กลยุทธ์ที่ ๕ ส่งเสริมระบบเศรษฐกิจชุมชนควบคู่การพัฒนาองค์ความรู้ด้านการจัดการและอำนวยความสะดวก

#### ยุทธศาสตร์ที่ ๒ การพัฒนาโครงสร้างพื้นฐาน บริการสาธารณะ และการจัดการพลังงาน

- กลยุทธ์ที่ ๑ ก่อสร้าง บุกเบิก ปรับปรุง บำรุงรักษาทางคมนาคม สะพาน เขื่อน ระบบระบายน้ำ ระบบชลประทานขนาดเล็ก ท่าเทียบเรือ และสนามกีฬา
- กลยุทธ์ที่ ๒ พัฒนาปรับปรุงระบบจราจร การขนส่ง และอำนวยความสะดวกปลอดภัยทางถนน
- กลยุทธ์ที่ ๓ จัดให้มีไฟฟ้าใช้อย่างทั่วถึงรวมทั้งพลังงานทดแทน
- กลยุทธ์ที่ ๔ ก่อสร้าง ปรับปรุงแหล่งน้ำอุปโภค บริโภค และระบบประปา
- กลยุทธ์ที่ ๕ จัดทำผังเมือง ผังตำบล

#### ยุทธศาสตร์ที่ ๓ การจัดการทรัพยากรธรรมชาติและสิ่งแวดล้อม และส่งเสริมการท่องเที่ยวอย่างยั่งยืน

- กลยุทธ์ที่ ๑ คุ้มครอง ดูแล และบำรุงรักษาทรัพยากรธรรมชาติที่เป็นแหล่งท่องเที่ยวและสิ่งแวดล้อมอย่างยั่งยืน
- กลยุทธ์ที่ ๒ ส่งเสริมและสนับสนุนให้ประชาชนมีส่วนร่วมอนุรักษ์ฟื้นฟูทรัพยากรธรรมชาติและสิ่งแวดล้อมในชุมชน
- กลยุทธ์ที่ ๓ จัดทำระบบกำจัดขยะและสิ่งปฏิกูลตลอดจนระบบบำบัดน้ำเสีย
- กลยุทธ์ที่ ๔ ส่งเสริม สนับสนุนการพัฒนาการจัดการและป้องกันภัยพิบัติ
- กลยุทธ์ที่ ๕ ปรับปรุงภูมิทัศน์ในชุมชน สถานที่ท่องเที่ยว และเมือง
- กลยุทธ์ที่ ๖ สนับสนุนการพัฒนาแหล่งท่องเที่ยวใหม่ การท่องเที่ยวเชิงอนุรักษ์ และส่งเสริมสินค้าทางการท่องเที่ยว

#### ยุทธศาสตร์ที่ ๔ การพัฒนาด้านการศึกษา การกีฬา ส่งเสริมประเพณี วัฒนธรรม และภูมิปัญญาท้องถิ่น

กลยุทธ์ที่ ๑ ส่งเสริม สนับสนุนการจัดการศึกษาทั้งในระบบ และนอกระบบทุกระดับ

กลยุทธ์ที่ ๒ ส่งเสริม สนับสนุนบทบาทสถานศึกษา ศาสนสถาน ภูมิปัญญาท้องถิ่นให้เป็นแหล่งเรียนรู้ในชุมชน

กลยุทธ์ที่ ๓ ส่งเสริม สนับสนุนการใช้สื่อนวัตกรรมเทคโนโลยีเพื่อการศึกษา

กลยุทธ์ที่ ๔ ส่งเสริมทำนุบำรุงศาสนา ศาสนสถาน ศาสนพิธีต่าง ๆ ศิลปะ จารีตประเพณี วัฒนธรรม ภูมิปัญญาท้องถิ่น

กลยุทธ์ที่ ๕ สนับสนุน ส่งเสริมการกีฬาและกิจกรรมการฝึกทักษะด้านกีฬาให้สู่ความเป็นเลิศ

**ยุทธศาสตร์ที่ ๕ การสร้างความเข้มแข็งของชุมชน สังคมให้มีคุณภาพ และยกระดับคุณภาพชีวิต**

กลยุทธ์ที่ ๑ ส่งเสริมสนับสนุนการป้องกันและแก้ไขปัญหาหายาเสพติด

กลยุทธ์ที่ ๒ เสริมสร้างความเข้มแข็งด้านสาธารณสุข และสุขภาพของประชาชน

กลยุทธ์ที่ ๓ ส่งเสริมและพัฒนาคุณภาพและความมั่นคงในชีวิต สถาบันครอบครัวและชุมชน

กลยุทธ์ที่ ๔ ส่งเสริมสนับสนุนคุณภาพชีวิตเด็ก สตรี ผู้สูงอายุ ผู้พิการและผู้ด้อยโอกาส

**ความเชื่อมโยงของยุทธศาสตร์**

ยุทธศาสตร์ที่ ๑ การพัฒนาเศรษฐกิจท้องถิ่นและส่งเสริมอาชีพชุมชน เชื่อมโยงและสอดคล้องกับแผนพัฒนาในระดับต่าง ๆ ดังนี้

**ยุทธศาสตร์จังหวัดปัตตานี**

ประเด็นการพัฒนาที่ ๑ การสร้างเสริมเศรษฐกิจที่เข้มแข็ง จากฐานเกษตรอุตสาหกรรม ผลผลิตฮาลาล การค้าบริการ และการท่องเที่ยว

ประเด็นการพัฒนาที่ ๒ การพัฒนาสังคม เสริมสร้างศักยภาพคน ชุมชนน่าอยู่ ทรัพยากรธรรมชาติและสิ่งแวดล้อมที่อุดมสมบูรณ์อย่างยั่งยืน

**ยุทธศาสตร์กลุ่มจังหวัดภาคใต้ชายแดน**

ประเด็นการพัฒนาที่ ๑ เพิ่มศักยภาพการผลิตภาคเกษตร อุตสาหกรรมเกษตรแปรรูปและการตลาด

ประเด็นการพัฒนาที่ ๒ ส่งเสริมการค้าการลงทุนในพื้นที่เศรษฐกิจที่สำคัญ

ประเด็นการพัฒนาที่ ๔ เสริมสร้างความเข้มแข็งให้กับชุมชนบนพื้นฐานสังคมพหุวัฒนธรรม

**แผนพัฒนาเศรษฐกิจและสังคมแห่งชาติ ฉบับที่ ๑๒**

ประเด็นการพัฒนาที่ ๒ ยุทธศาสตร์การสร้างความเป็นธรรมและลดความเหลื่อมล้ำในสังคม

ประเด็นการพัฒนาที่ ๓ ยุทธศาสตร์การสร้างความเข้มแข็งทางเศรษฐกิจและแข่งขันได้อย่างยั่งยืน

ประเด็นการพัฒนาที่ ๗ ยุทธศาสตร์การพัฒนาโครงสร้างพื้นฐานและระบบโลจิสติกส์

ประเด็นการพัฒนาที่ ๑๐ ยุทธศาสตร์ความร่วมมือระหว่างประเทศเพื่อการพัฒนา

**ยุทธศาสตร์ชาติ ๒๐ ปี**

ประเด็นการพัฒนาที่ ๒ ยุทธศาสตร์ชาติด้านการสร้างความสามารถในการแข่งขัน

ประเด็นการพัฒนาที่ ๔ ยุทธศาสตร์ชาติด้านการสร้างโอกาสและความเสมอภาคทางสังคม

**ยุทธศาสตร์ที่ ๒ การพัฒนาโครงสร้างพื้นฐาน บริการสาธารณะ และการจัดการพลังงาน**

เชื่อมโยงและสอดคล้องกับแผนพัฒนาในระดับต่าง ๆ ดังนี้

**ยุทธศาสตร์จังหวัดปัตตานี**

ประเด็นการพัฒนาที่ ๓ การเสริมสร้างความมั่นคง พัฒนาโครงสร้างพื้นฐานและเชื่อมโยงการคมนาคม

**ยุทธศาสตร์กลุ่มจังหวัดภาคใต้ชายแดน**

ประเด็นการพัฒนาที่ ๒ ส่งเสริมการค้าการลงทุนในพื้นที่เศรษฐกิจที่สำคัญ

**แผนพัฒนาเศรษฐกิจและสังคมแห่งชาติ ฉบับที่ ๑๒**

ประเด็นการพัฒนาที่ ๗ ยุทธศาสตร์การพัฒนาโครงสร้างพื้นฐานและระบบโลจิสติกส์

**ยุทธศาสตร์ชาติ ๒๐ ปี**

ประเด็นการพัฒนาที่ ๒ ยุทธศาสตร์ชาติด้านการสร้างความสามารถในการแข่งขัน

ประเด็นการพัฒนาที่ ๖ ยุทธศาสตร์ชาติด้านการปรับสมดุลและพัฒนาระบบการบริหารจัดการภาครัฐ

**ยุทธศาสตร์ที่ ๓ การจัดการทรัพยากรธรรมชาติและสิ่งแวดล้อม และส่งเสริมการท่องเที่ยวอย่างยั่งยืน**

เชื่อมโยงและสอดคล้องกับแผนพัฒนาในระดับต่าง ๆ ดังนี้

**ยุทธศาสตร์จังหวัดปัตตานี**

ประเด็นการพัฒนาที่ ๑ การสร้างเสริมเศรษฐกิจที่เข้มแข็ง จากฐานเกษตรอุตสาหกรรม ผลผลิตฮาลาล การค้าบริการ และการท่องเที่ยว

ประเด็นการพัฒนาที่ ๒ การพัฒนาสังคม เสริมสร้างศักยภาพคน ชุมชนน่าอยู่ ทรัพยากรธรรมชาติและสิ่งแวดล้อมที่อุดมสมบูรณ์อย่างยั่งยืน

**ยุทธศาสตร์กลุ่มจังหวัดภาคใต้ชายแดน**

ประเด็นการพัฒนาที่ ๓ ส่งเสริมและพัฒนาการท่องเที่ยวเชิงธรรมชาติ วัฒนธรรม และเมืองท่องเที่ยวชายแดน

**แผนพัฒนาเศรษฐกิจและสังคมแห่งชาติ ฉบับที่ ๑๒**

ประเด็นการพัฒนาที่ ๔ ยุทธศาสตร์การเติบโตที่เป็นมิตรกับสิ่งแวดล้อมเพื่อการพัฒนาที่ยั่งยืน

ประเด็นการพัฒนาที่ ๙ ยุทธศาสตร์การพัฒนาภาค เมือง และพื้นที่เศรษฐกิจ

**ยุทธศาสตร์ชาติ ๒๐ ปี**

ประเด็นการพัฒนาที่ ๒ ยุทธศาสตร์ชาติด้านการสร้างความสามารถในการแข่งขัน

ประเด็นการพัฒนาที่ ๕ ยุทธศาสตร์ชาติด้านการสร้างการเติบโตบนคุณภาพชีวิตที่เป็นมิตรต่อสิ่งแวดล้อม

**ยุทธศาสตร์ที่ ๔ การพัฒนาด้านการศึกษา การกีฬา ส่งเสริมประเพณี วัฒนธรรม และภูมิปัญญาท้องถิ่น**

เชื่อมโยงและสอดคล้องกับแผนพัฒนาในระดับต่าง ๆ ดังนี้

**ยุทธศาสตร์จังหวัดปัตตานี**

ประเด็นการพัฒนาที่ ๒ การพัฒนาสังคม เสริมสร้างศักยภาพคน ชุมชนน่าอยู่ ทรัพยากรธรรมชาติและสิ่งแวดล้อมที่อุดมสมบูรณ์อย่างยั่งยืน

**ยุทธศาสตร์กลุ่มจังหวัดภาคใต้ชายแดน**

ประเด็นการพัฒนาที่ ๔ เสริมสร้างความเข้มแข็งให้กับชุมชนบนพื้นฐานสังคมพหุวัฒนธรรม

**แผนพัฒนาเศรษฐกิจและสังคมแห่งชาติ ฉบับที่ ๑๒**

ประเด็นการพัฒนาที่ ๑ ยุทธศาสตร์การเสริมสร้างและพัฒนาศักยภาพทุนมนุษย์

**ยุทธศาสตร์ชาติ ๒๐ ปี**

ประเด็นการพัฒนาที่ ๒ ยุทธศาสตร์ชาติด้านการสร้างความสามารถในการแข่งขัน

ประเด็นการพัฒนาที่ ๓ ยุทธศาสตร์ชาติด้านการพัฒนาและเสริมสร้างศักยภาพทรัพยากรมนุษย์

**ยุทธศาสตร์ที่ ๕ การสร้างความเข้มแข็งของชุมชน สังคมให้มีคุณภาพ และยกระดับคุณภาพชีวิต**

เชื่อมโยงและสอดคล้องกับแผนพัฒนาในระดับต่าง ๆ ดังนี้

## ยุทธศาสตร์จังหวัดปัตตานี

ประเด็นการพัฒนาที่ ๒ การพัฒนาสังคม เสริมสร้างศักยภาพคน ชุมชนน่าอยู่ ทรัพยากรธรรมชาติและสิ่งแวดล้อมที่อุดมสมบูรณ์อย่างยั่งยืน

ประเด็นการพัฒนาที่ ๓ การเสริมสร้างความมั่นคง พัฒนาโครงสร้างพื้นฐานและเชื่อมโยงการคมนาคม

## ยุทธศาสตร์กลุ่มจังหวัดภาคใต้ชายแดน

ประเด็นการพัฒนาที่ ๔ เสริมสร้างความเข้มแข็งให้กับชุมชนบนพื้นฐานสังคมพหุวัฒนธรรม

## แผนพัฒนาเศรษฐกิจและสังคมแห่งชาติ ฉบับที่ ๑๒

ประเด็นการพัฒนาที่ ๑ ยุทธศาสตร์การเสริมสร้างและพัฒนาศักยภาพทุนมนุษย์

## ยุทธศาสตร์ชาติ ๒๐ ปี

ประเด็นการพัฒนาที่ ๑ ยุทธศาสตร์ชาติด้านความมั่นคง

ประเด็นการพัฒนาที่ ๓ ยุทธศาสตร์ชาติด้านการพัฒนาและเสริมสร้างศักยภาพทรัพยากรมนุษย์

## ๒. ยุทธศาสตร์ขององค์กรปกครองส่วนตำบลปะโด

### ๑. วิสัยทัศน์

“ปะโดน่าอยู่ เขตชุมชนธรรม นำชุมชนเข้มแข็ง พัฒนาการเกษตร สู่คุณภาพชีวิตที่ดีอย่างพอเพียง”

### ๒. ยุทธศาสตร์การพัฒนา

ยุทธศาสตร์การพัฒนาขององค์การบริหารส่วนตำบลปะโด

๑. ยุทธศาสตร์การพัฒนาด้านการจัดการทรัพยากรธรรมชาติและสิ่งแวดล้อม
๒. ยุทธศาสตร์การพัฒนาด้านสังคมและการพัฒนาคุณภาพชีวิต
๓. ยุทธศาสตร์การพัฒนาการศึกษา ศาสนา ประเพณี วัฒนธรรมและภูมิปัญญาท้องถิ่น
๔. ยุทธศาสตร์การพัฒนาการบริหารจัดการที่ดี
๕. ยุทธศาสตร์การพัฒนาด้านกีฬาและนันทนาการ
๖. ยุทธศาสตร์การพัฒนาโครงสร้างพื้นฐาน
๗. ยุทธศาสตร์การพัฒนาและเสริมสร้างความเข้มแข็งของระบบเศรษฐกิจชุมชนและการแก้ไขปัญหาความยากจน
๘. ยุทธศาสตร์การพัฒนาด้านความมั่นคงส่งเสริมสันติสุข

### ๓. เป้าประสงค์

๑. ทรัพยากรธรรมชาติและสิ่งแวดล้อมได้รับการดูแล ประชาชนมีจิตสำนึกในการร่วมอนุรักษ์ทรัพยากรธรรมชาติและสิ่งแวดล้อม มีระบบการจัดการจัดการและป้องกันภัยพิบัติ เพื่อพัฒนาและเสริมสร้างมูลค่า
๒. ประชาชนมีความรู้ ความเข้าใจเกี่ยวกับโทษภัยยาเสพติด เพื่อป้องกันการแพร่ระบาดของยาเสพติด ในชุมชน จัดหน่วยในการควบคุมโรคติดต่อต่างๆที่เกิดขึ้นในชุมชน รวมถึงพัฒนาคุณภาพชีวิตของคนในชุมชนให้ดียิ่งขึ้น
๓. เพื่อเสริมสร้างทักษะของคนภายในชุมชนทั้งทางด้านจิตใจ ด้านการศึกษา ด้านสุขภาพอนามัย ด้านสวัสดิการสังคม ด้านการส่งเสริมศิลปวัฒนธรรม
๔. เพื่อเสริมสร้างการพัฒนาการเมืองท้องถิ่นให้โปร่งใส สุจริต พัฒนาภาวะผู้นำท้องถิ่นที่มีคุณธรรม จริยธรรมและธรรมาภิบาล พัฒนาสมรรถนะการทำงานบุคลากร และเพิ่มขีดความสามารถในการบริหารจัดการการเงิน การคลัง งบประมาณและด้านอื่น ๆ ของ อปท. ให้มีประสิทธิภาพโดยยึดหลัก

ธรรมาภิบาลพร้อมทั้งสร้างความเข้มแข็งและการมีส่วนร่วมของภาคประชาชน

๕. ส่งเสริมการออกกำลังกายของประชาชนให้มีสุขภาพร่างกายแข็งแรง
๖. เพื่อพัฒนาด้านโครงสร้างพื้นฐาน การคมนาคมขนส่ง ระบบสาธารณสุข ภูมิภาค มีระบบไฟฟ้าใช้ทั่วครัวเรือน มีแหล่งน้ำเพื่อการอุปโภค บริโภค
๗. เสริมสร้างเศรษฐกิจ ประชาชนมีอาชีพ มีรายได้เพียงพอและพอเพียง
๘. ประชาชนมีความปลอดภัยในชีวิตในทรัพย์สิน ชุมชนมีความเข้มแข็งในการรักษาความสงบเรียบร้อย รัฐมีความสามารถและมีศักยภาพในการสนับสนุนงานป้องกันและบรรเทาสาธารณภัย

#### ๔. ตัวชี้วัด

๑. ร้อยละของจำนวนประชากรมีส่วนร่วมในการอนุรักษ์ทรัพยากรธรรมชาติและสิ่งแวดล้อมและร้อยละของภัยพิบัติที่สามารถได้รับการช่วยเหลือได้ทันเวลาที่
๒. ร้อยละของผู้เข้ารับการอบรม/บำบัดยาเสพติด จำนวนผู้มีโรคติดต่อที่ได้รับการช่วยเหลือและร้อยละของผู้ได้รับความช่วยเหลือและพัฒนาคุณภาพชีวิตที่ดีขึ้น
๓. ร้อยละของประชาชนที่ได้รับการศึกษาและศึกษาต่อที่เพิ่มขึ้น ประชาชนมีสุขภาพร่างกายที่แข็งแรงและมีสุขภาพจิตดี ผู้ด้อยโอกาสทางสังคมได้รับการดูแลจากรัฐ โครงการที่ได้บำรุงรักษาศิลปวัฒนธรรมของท้องถิ่น ภูมิปัญญาท้องถิ่นที่เพิ่มขึ้น/ได้รับการถ่ายทอด
๔. ร้อยละของบุคลากรได้รับการศึกษาที่สูงขึ้น สามารถจัดหาเครื่องมือเครื่องใช้เพิ่มขึ้นเพื่อเพิ่มประสิทธิภาพในการปฏิบัติงาน ประชาชนได้รับบริการจากรัฐที่รวดเร็วขึ้น บุคลากรรวมถึงประชาชนตระหนักถึงความรับผิดชอบตามระบอบประชาธิปไตย
๕. ร้อยละของประชาชนผู้มีสุขภาพแข็งแรง และมีสุขภาพจิตดี
๖. จำนวนร้อยละของการก่อสร้างโครงสร้างพื้นฐาน ประชาชนมีไฟฟ้าใช้ มีแหล่งน้ำเพื่อการอุปโภคบริโภคทั่วครัวเรือน
๗. จำนวนประชาชนมีศักยภาพความเป็นอยู่ที่ดีขึ้นและมีรายได้เพียงพอ สามารถพึ่งตนเองได้และกลุ่มอาชีพมีทักษะในการประกอบอาชีพ
๘. ร้อยละของปริมาณในการจัดสรรเพื่อใช้ในการสนับสนุนงานป้องกันและบรรเทาสาธารณภัยจำนวนเหตุการณ์ที่เกิดจากความปลอดภัยในชีวิตและทรัพย์สินลดลง

#### ๕. คำเป้าหมาย

๑. เพื่อให้ประชาชนรุ่นหลังได้รับประโยชน์จากทรัพยากรธรรมชาติและสิ่งแวดล้อมและเพื่อการศึกษาพัฒนาให้ใช้ประโยชน์ได้อย่างคุ้มค่าต่อไป
๒. เพื่อให้ผู้สูงอายุ ผู้พิการ ผู้ด้อยโอกาส และประชาชนทั่วไปมีคุณภาพชีวิตที่ดีขึ้น
๓. เพื่อให้ประชาชนมีการศึกษาที่สูงขึ้นและทั่วถึง เพื่อนำสู่คุณภาพชีวิตที่ดี ตลอดจนอนุรักษ์ศาสนา ศิลปะ วัฒนธรรม ประเพณี และภูมิปัญญาท้องถิ่น ให้คงอยู่อย่างยั่งยืน
๔. เพื่อให้ประชาชนได้รับการบริการจากองค์การบริหารส่วนตำบลได้อย่างมีคุณภาพ
๕. เพื่อให้ประชาชนมีสุขภาพแข็งแรง และมีสุขภาพจิตที่ดี
๖. เพื่อพัฒนาระบบการขนส่งทางบกให้มีการเชื่อมโยงกับพื้นที่ใกล้เคียงให้ทั่วถึงเพียงพอต่อความต้องการ
๗. เพื่อลดจำนวนหมู่บ้านยากจน และเพิ่มรายได้แก่ครอบครัวยากจน ลดปัญหาการ

ว่างาน ประชาชนมีอาชีพเป็นหลักแหล่งสามารถช่วยเหลือตนเองและผู้อื่นได้

๘. เพื่อให้ประชาชนได้รับความปลอดภัยในชีวิตและทรัพย์สิน และเกิดความสงบสุขในพื้นที่

### ๖. กลยุทธ์

๑. ส่งเสริมและสนับสนุนการอนุรักษ์ทรัพยากรธรรมชาติและสิ่งแวดล้อม
๒. พัฒนาด้านคุณภาพชีวิต
๓. ส่งเสริมและสนับสนุนการศึกษาและอนุรักษ์ ศาสนา ศิลปะ วัฒนธรรม ประเพณี และภูมิปัญญาท้องถิ่น
๔. พัฒนาด้านการบริหาร การจัดการ และศักยภาพของบุคลากร
๕. ส่งเสริมการออกกำลังกาย มีสุขภาพกายและจิตที่ดี
๖. พัฒนาด้านการคมนาคม ประปา ระบบระบายน้ำ และระบบไฟฟ้าสาธารณะ
๗. พัฒนาด้านเศรษฐกิจและส่งเสริมอาชีพ
๘. เสริมสร้างความเข้มแข็งของชุมชนและรักษาความปลอดภัยในชีวิตและทรัพย์สินของประชาชน

### ๗. จุดยืนทางยุทธศาสตร์

**ยุทธศาสตร์ที่ ๑**  
ด้านการจัดการทรัพยากรธรรมชาติและสิ่งแวดล้อม

#### แนวทางการพัฒนา

๑. ส่งเสริมสนับสนุนให้ประชาชนมีจิตสำนึกในการร่วมกันอนุรักษ์ และฟื้นฟูทรัพยากรธรรมชาติ
๒. การทำระบบกำจัดขยะ
๓. ส่งเสริมสนับสนุนการพัฒนาการจัดการและป้องกันภัยพิบัติ

**ยุทธศาสตร์ที่ ๒**  
ด้านสังคมและการพัฒนาคุณภาพชีวิต

#### แนวทางการพัฒนา

๑. การป้องกันและกำจัดการแพร่ระบาดของเสพติดและการบำบัดฟื้นฟู
๒. การป้องกันและควบคุมโรคติดต่อ
๓. ส่งเสริมสนับสนุนสถาบันครอบครัว และการพัฒนาคุณภาพชีวิตเด็ก สตรี เยาวชน ผู้พิการ ผู้ด้อยโอกาสและประชาชนทั่วไป

**ยุทธศาสตร์ที่ ๓**  
ด้านการศึกษา ศาสนา ประเพณี วัฒนธรรมและภูมิปัญญาท้องถิ่น

#### แนวทางการพัฒนา

๑. ส่งเสริมสนับสนุนการจัดการศึกษาในทุกๆระดับ
๒. ส่งเสริมทำนุบำรุงศาสนา ศาสนสถาน ศาสนพิธีต่าง ๆ
๓. ส่งเสริมสนับสนุนบำรุงรักษา จารีต ประเพณี ศิลปวัฒนธรรมอันดีของท้องถิ่น



**๘. ความเชื่อมโยงของยุทธศาสตร์ในภาพรวม**

ในภาพรวมแล้วยุทธศาสตร์การพัฒนาขององค์การบริหารส่วนตำบลปะโต มุ่งพัฒนา ๘ ด้าน ได้แก่ การพัฒนาด้านการจัดการทรัพยากรธรรมชาติและสิ่งแวดล้อม การพัฒนาด้านสังคมและการพัฒนาคุณภาพชีวิต การพัฒนาการศึกษา ศาสนา ประเพณี วัฒนธรรมและภูมิปัญญาท้องถิ่น การพัฒนาด้านการบริหารจัดการที่ดี การพัฒนาด้านกีฬาและนันทนาการ การพัฒนาโครงสร้างพื้นฐาน การพัฒนาและเสริมสร้างความเข้มแข็งของระบบเศรษฐกิจชุมชนและการแก้ไขปัญหาความยากจน และการพัฒนาด้านความมั่นคงส่งเสริมสันติสุข

**๓. การวิเคราะห์เพื่อพัฒนาท้องถิ่น**

**๓.๑ การวิเคราะห์กรอบการจัดทำยุทธศาสตร์ขององค์กรปกครองส่วนท้องถิ่น**

ผลการวิเคราะห์ศักยภาพเพื่อประเมินสถานภาพการพัฒนาโดยใช้เทคนิค SWOT Analysis องค์การบริหารส่วนตำบลปะโต

**⇒ จุดแข็ง (Strengths)**

๑. มีการดำรงอยู่ของศิลปวัฒนธรรมและภูมิปัญญาท้องถิ่นที่หลากหลาย
๒. มีเส้นทางคมนาคมที่สะดวก เป็นเส้นทางสายหลักในการสัญจรภายในอำเภอและจังหวัดใกล้เคียง ทำให้การประกอบอาชีพด้านการพาณิชย์มีความเจริญมากขึ้น
๓. มีการประกอบอาชีพทางด้านเกษตร ทำสวน และการเลี้ยงสัตว์ ที่ทำรายได้สูงให้กับประชาชนในตำบล
๔. บุคลากรในหน่วยงานเป็นผู้มีความรู้ความสามารถในการปฏิบัติงานด้านต่างๆ และได้รับการฝึกอบรมจากส่วนราชการภายนอก
๕. มีการอนุรักษ์วัฒนธรรมประเพณีที่ยั่งยืนและเข้มแข็ง เช่น ประเพณีถือศีลอด งานเมาลิต เทศกาลเข้าพรรษา เป็นต้น

### ⇒ จุดอ่อน (Weakness)

๑. ประชาชนในพื้นที่มีการศึกษาค่อนข้างต่ำกว่าเกณฑ์ตามที่รัฐบาลกำหนด
๒. ประชาชนมีปัญหาสุขภาพอนามัย โดยเฉพาะภาวะมารดาและทารกตายจากการคลอดและเด็กขาดสารอาหาร
๓. ความรู้สึกไม่ปลอดภัยในชีวิตและทรัพย์สินของประชาชนจากสถานการณ์ความไม่สงบ
๔. การใช้ประโยชน์จากการลงทุนของภาครัฐไม่เต็มที่ ทำให้เกิดปัญหาและประชาชนยังไม่ใช้เวลาในการประกอบอาชีพอย่างเต็มที่
๕. การบริหารจัดการให้ภาคประชาชนเข้ามามีส่วนร่วมในการกำหนดทิศทางการพัฒนาอย่างไม่สมบูรณ์เต็มที่
๖. การใช้และรับข้อมูลสารสนเทศของประชาชนอยู่ในระดับต่ำ

### ๓.๒ การประเมินสถานการณ์สภาพแวดล้อมภายนอกที่เกี่ยวข้อง

#### ⇒ โอกาส (Opportunity)

๑. รัฐบาลให้การสนับสนุนงบประมาณในการพัฒนาท้องถิ่นตามโครงการต่างๆ เช่น โครงการ พนม. โครงการ พนพ.
๒. มีความสมบูรณ์ของทรัพยากรธรรมชาติ
๓. มีที่ตั้งที่ได้เปรียบเชิงภูมิศาสตร์และท้องถิ่นมีความหลากหลายของวัฒนธรรมและประเพณี
๔. รัฐบาลมีนโยบายที่เอื้ออำนวยต่อการพัฒนาเศรษฐกิจและสังคมจังหวัดชายแดนภาคใต้เป็นกรณีพิเศษ
๕. หน่วยงานต่างๆ ให้ความช่วยเหลือและส่งเสริมการประกอบอาชีพและคุณภาพชีวิต
๖. นโยบายรัฐบาลขยายโอกาสและส่งเสริมทางการศึกษาศูนย์บริการการศึกษานอกโรงเรียนในตำบล
๗. ความก้าวหน้าทางเทคโนโลยี
๘. การกระจายอำนาจลงสู่ท้องถิ่น



**⇒ อุปสรรค (Threat)**

๑. การเกิดสถานการณ์ก่อการร้ายในสามจังหวัดชายแดนภาคใต้
๒. การนำเสนอข่าวการก่อการร้ายทำให้ภาพพจน์ของท้องถิ่นเสียหาย
๓. ประชาชนขาดความรู้ความเข้าใจในการบริหารงานของท้องถิ่น
๔. การเข้ามามีส่วนร่วมในการพัฒนาท้องถิ่นของประชาชนยังมีน้อย
๕. ระเบียบปฏิบัติจากส่วนกลางยังไม่ชัดเจน
๖. การเปลี่ยนแปลงนโยบายและบุคลากรรัฐที่เกี่ยวข้อง
๗. องค์กรบริหารส่วนตำบลมีหน้าที่และภารกิจที่ต้องปฏิบัติมาก แต่อำนาจตามระเบียบกฎหมายมีน้อยมาก ทำให้ไม่สามารถแก้ปัญหาได้อย่างเป็นรูปธรรม
๘. การนำนโยบายของกลไกรัฐไปสู่การปฏิบัติในบางเรื่องไม่สอดคล้องกับวิถีชีวิตและท้องถิ่น

๓.๓ ความเชื่อมโยงยุทธศาสตร์การพัฒนาจังหวัดกับยุทธศาสตร์การพัฒนาขององค์กรปกครองส่วนท้องถิ่น

แบบ ยท. ๐๑

โครงสร้างเชื่อมโยงแผนยุทธศาสตร์การพัฒนาขององค์การบริหารส่วนตำบลปะโต พ.ศ. ๒๕๖๖-๒๕๗๐



แผนพัฒนาท้องถิ่น (พ.ศ.๒๕๖๖-๒๕๗๐)

องค์การบริหารส่วนตำบลปะโต

โครงสร้างเชื่อมโยงยุทธศาสตร์การพัฒนาจังหวัดกับยุทธศาสตร์การพัฒนาขององค์การบริหารส่วนตำบลปะโต (ต่อ)



ยุทธศาสตร์  
องค์การบริหาร  
ส่วนจังหวัด

พัฒนาการศึกษา  
และสังคมให้มีคุณภาพ

พัฒนาโครงสร้างพื้นฐาน  
ให้ได้มาตรฐาน

การจัดการ  
ทรัพยากรธรรมชาติและ  
สิ่งแวดล้อม

พัฒนาเศรษฐกิจและ  
เอาชนะความยากจน

พัฒนาการศึกษาสู่ความ  
เป็นเลิศและส่งเสริมการ  
ท่องเที่ยว

ส่งเสริมการรักษา  
ความมั่นคงและเสริมสร้าง  
สันติสุข

ยุทธศาสตร์การ  
พัฒนาองค์การ  
บริหารส่วน  
ตำบลปะโต

ด้านการจัดการ  
ทรัพยากรธรรมชาติและ  
สิ่งแวดล้อม

ด้านสังคมและ  
การพัฒนา  
คุณภาพชีวิต

การศึกษา ศาสนา  
ประเพณีวัฒนธรรม  
และภูมิปัญญาท้องถิ่น

การบริหาร  
จัดการที่ดี

ด้านกีฬาและ  
นันทนาการ

โครงสร้าง  
พื้นฐาน

พัฒนาและเสริมสร้างความเข้มแข็ง  
ของระบบเศรษฐกิจชุมชนและการ  
แก้ไขปัญหาความยากจน

ความมั่นคง  
ส่งเสริมสันติสุข

เป้าประสงค์

ทรัพยากรธรรมชาติและสิ่งแวดล้อม  
ได้รับการดูแล  
ประชาชนมีจิต  
สำนึกในการร่วม  
อนุรักษ์ทรัพยากร  
ธรรมชาติและ  
สิ่งแวดล้อม มีระบบ  
การพัฒนาการจัด  
การและป้องกันภัย  
พิบัติ เพื่อพัฒนา  
และเสริมสร้าง  
มูลค่า

ประชาชนมีความรู้  
ความเข้าใจเกี่ยวกับ  
โทษภัย  
ยาเสพติด เพื่อ  
ป้องกันการแพร่  
ระบาดของยาเสพติด  
ในชุมชนจัด  
หน่วยในการควบคุม  
โรคติดต่อต่าง ๆ ที่  
เกิดขึ้นในชุมชน  
รวมถึงพัฒนา  
คุณภาพชีวิตของคน  
ในชุมชนให้ดียิ่งขึ้น

เพื่อเสริมสร้าง  
ทักษะของคน  
ภายในชุมชนทั้ง  
ทางด้านจิตใจ ด้าน  
สุขภาพอนามัย  
ด้านสวัสดิการสังคม  
ด้านการส่งเสริม  
ศิลปวัฒนธรรม

เพื่อเสริมสร้างการพัฒนาการ เมือง  
ท้องถิ่นให้โปร่งใส สุจริต พัฒนา  
ภาวะผู้นำท้องถิ่นที่มีคุณธรรม  
จริยธรรมและธรรมาภิบาล พัฒนา  
สมรรถนะการทำงานบุคลากรและ  
เพิ่มขีดความสามารถในการบริหาร  
จัดการการเงิน การคลัง งบประมาณ  
และด้านอื่น ๆ ของ อปท. ให้มี  
ประสิทธิภาพโดยยึดหลัก  
ธรรมาภิบาล พร้อมทั้งสร้างความ  
เข้มแข็งและการมี  
ส่วนร่วมของภาคประชาชน

ส่งเสริมการ  
ออกกำลังกาย  
ของประชาชน  
ให้มีสุขภาพ  
ร่างกาย  
แข็งแรง

เพื่อพัฒนา  
ด้านโครงสร้าง  
พื้นฐาน การ  
คมนาคม  
ขนส่ง ระบบ  
สาธารณูปโภค  
มีระบบไฟฟ้า  
ใช้ทุกครัวเรือน  
มีแหล่งน้ำเพื่อ  
การอุปโภค  
บริโภค

เสริมสร้าง  
เศรษฐกิจ  
ประชาชนมี  
อาชีพ มี  
รายได้  
เพียงพอและ  
พอเพียง

ประชาชนมีความ  
ปลอดภัยในชีวิตใน  
ทรัพย์สิน ชุมชนมี  
ความเข้มแข็งในการ  
รักษาความสงบ  
เรียบร้อย  
รัฐมีความสามารถ  
และมีศักยภาพใน  
การสนับสนุนงาน  
ป้องกันและบรรเทา  
สาธารณภัย

โครงสร้างเชื่อมโยงยุทธศาสตร์การพัฒนาจังหวัดกับยุทธศาสตร์การพัฒนาขององค์การบริหารส่วนตำบลปะโต (ต่อ)

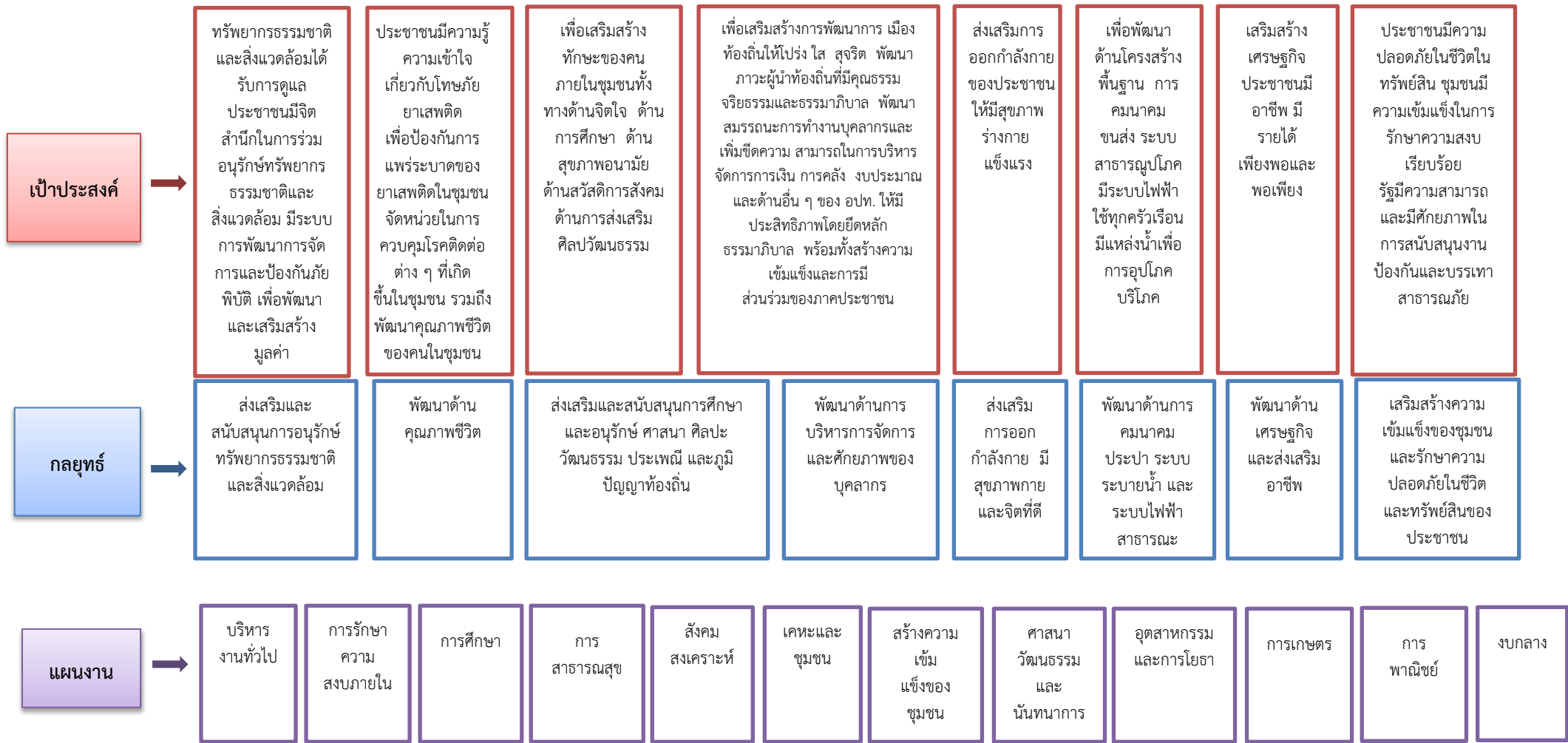

โครงสร้างเชื่อมโยงยุทธศาสตร์การพัฒนาจังหวัดกับยุทธศาสตร์การพัฒนาขององค์การบริหารส่วนตำบลปะโด (ต่อ)



ยุทธศาสตร์การพัฒนาขององค์การบริหารส่วนตำบลปะโด



## แผนผังยุทธศาสตร์ (Strategic map) (ต่อ)

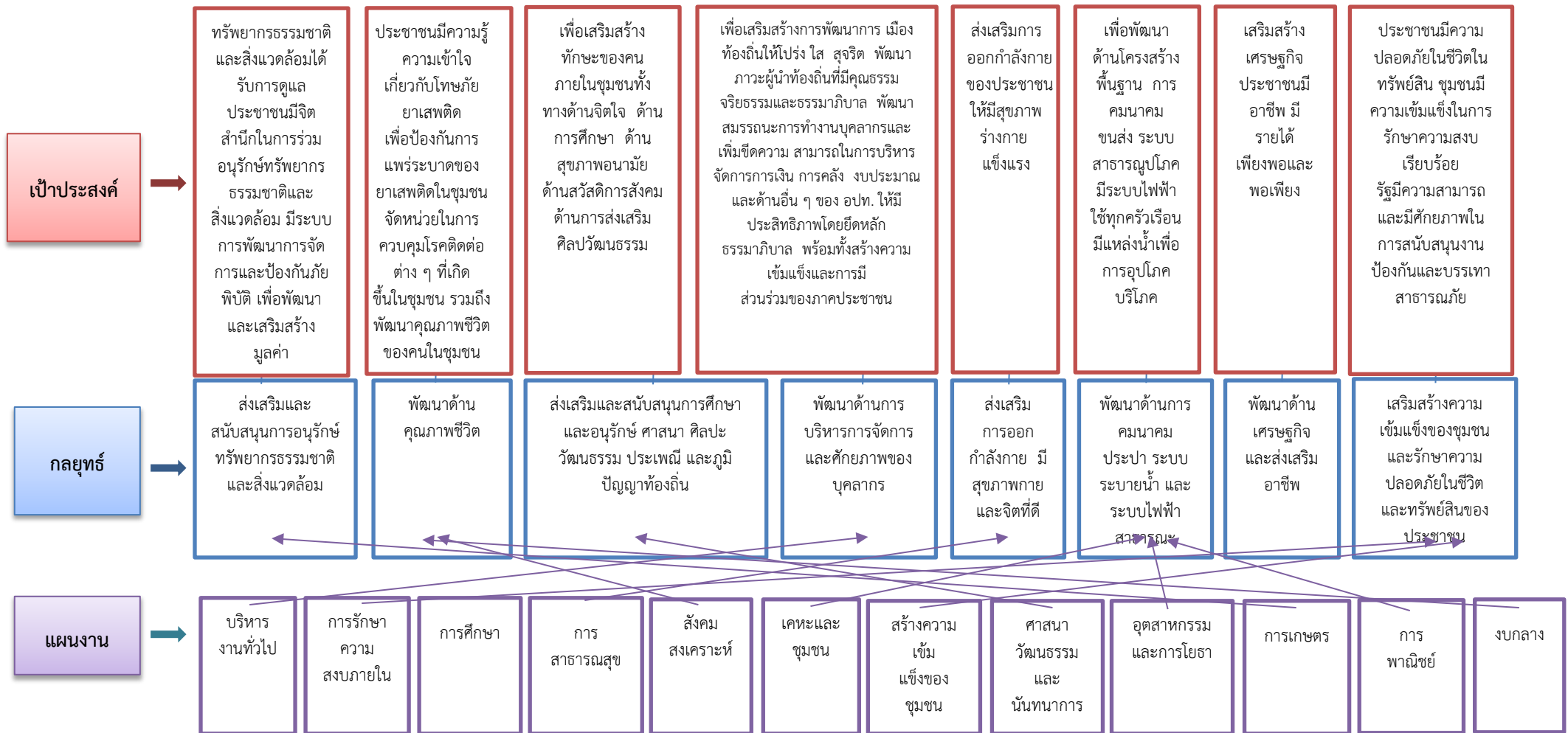



๓.๕ รายละเอียดยุทธศาสตร์องค์การบริหารส่วนตำบลปะโต

แบบ ยท. ๐๓

ความเชื่อมโยงกับยุทธศาสตร์จังหวัดปัตตานี	ยุทธศาสตร์ อปท. ในเขตจังหวัดปัตตานี	ยุทธศาสตร์ อบต.ปะโต	เป้าประสงค์	ตัวชี้วัดผลผลิต/โครงการ	ค่าเป้าหมาย					ความก้าวหน้าของเป้าหมาย	กลยุทธ์	ผลผลิต/โครงการ	หน่วยงานรับผิดชอบหลัก	หน่วยสนับสนุน
					๒๕๖๖	๒๕๖๗	๒๕๖๘	๒๕๖๙	๒๕๗๐					
ยุทธศาสตร์ที่ ๒ การพัฒนาสังคม เสริมสร้างศักยภาพคน ชุมชน นาน้อย ทรัพยากรธรรมชาติและสิ่งแวดล้อมที่อุดมสมบูรณ์อย่างยั่งยืน	ยุทธศาสตร์ที่ ๓ การจัดการทรัพยากรธรรมชาติและสิ่งแวดล้อม และส่งเสริมการท่องเที่ยวอย่างยั่งยืน	ยุทธศาสตร์ที่ ๑ การพัฒนาด้านการจัดการทรัพยากรธรรมชาติและสิ่งแวดล้อม	ทรัพยากรธรรมชาติแลสิ่งแวดล้อมได้รับการดูแล ประชาชนมีจิตสำนึกในการอนุรักษ์ทรัพยากรธรรมชาติและสิ่งแวดล้อม มีระบบการพัฒนา การจัดการและป้องกันภัยพิบัติ เพื่อพัฒนาและเสริมสร้างมูลค่า	ร้อยละของจำนวนประชากรมีส่วนร่วมในการอนุรักษ์ทรัพยากรธรรมชาติและสิ่งแวดล้อม และร้อยละของภัยพิบัติที่สามารถได้รับการช่วยเหลือได้ทันทั่วทั้ง	๖๐	๖๕	๗๐	๗๕	๘๐	ร้อยละ ๕	ส่งเสริมและสนับสนุนการอนุรักษ์ทรัพยากรธรรมชาติและสิ่งแวดล้อม	โครงการสนับสนุนการอนุรักษ์ทรัพยากรธรรมชาติและสิ่งแวดล้อม	สำนักงานปลัด	จังหวัดอำนาจ
ยุทธศาสตร์ที่ ๒ การพัฒนาสังคม เสริมสร้างศักยภาพคน ชุมชน นาน้อย ทรัพยากรธรรมชาติและสิ่งแวดล้อมที่อุดมสมบูรณ์อย่างยั่งยืน	ยุทธศาสตร์ที่ ๔ การพัฒนาด้านการศึกษา การกีฬา ส่งเสริมประเพณี วัฒนธรรมและภูมิปัญญาท้องถิ่น	ยุทธศาสตร์ที่ ๒ การพัฒนาด้านสังคมและการพัฒนาคุณภาพชีวิต	ประชาชนมีความรู้ ความเข้าใจเกี่ยวกับโทษภัยยาเสพติด เพื่อป้องกันการแพร่ระบาดของยาเสพติด ในชุมชน จัดหน่วยในการควบคุมโรคติดต่อต่างๆ ที่เกิดขึ้นในชุมชน รวมถึงพัฒนาคุณภาพชีวิตของคนในชุมชนให้ดีขึ้น	ร้อยละของผู้เข้ารับการอบรมบำบัดยาเสพติด จำนวนผู้มีโรคติดต่อที่ได้รับการช่วยเหลือ และร้อยละของผู้ได้รับความช่วยเหลือ และพัฒนาคุณภาพชีวิตที่ดีขึ้น	๖๒	๖๔	๖๖	๖๘	๗๐	ร้อยละ ๒	พัฒนาด้านคุณภาพชีวิต	โครงการด้านการพัฒนาสังคมและส่งเสริมคุณภาพชีวิต	สำนักงานปลัด ..... กองการศึกษา	จังหวัดอำนาจ ..... พม.
ยุทธศาสตร์ที่ ๒ การพัฒนาสังคม เสริมสร้างศักยภาพคน ชุมชน นาน้อย ทรัพยากรธรรมชาติและสิ่งแวดล้อมที่อุดมสมบูรณ์อย่างยั่งยืน	ยุทธศาสตร์ที่ ๔ การพัฒนาด้านการศึกษา การกีฬา ส่งเสริมประเพณี วัฒนธรรมและภูมิปัญญาท้องถิ่น	ยุทธศาสตร์ที่ ๓ การพัฒนาด้านการศึกษา ศาสนา ประเพณี วัฒนธรรมและภูมิปัญญาท้องถิ่น	เพื่อเสริมสร้างทักษะของคนภายในชุมชนทั้งทางด้านจิตใจ ด้านการศึกษา ด้านสุขภาพอนามัย ด้านสวัสดิการสังคม ด้านการส่งเสริมศิลปวัฒนธรรม	ร้อยละของประชาชนที่ได้รับการศึกษาและศึกษาต่อที่เพิ่มขึ้น ประชาชนมีสุขภาพร่างกายที่แข็งแรงและมีสุขภาพจิตดี ผู้ด้อยโอกาสทางสังคมได้รับการดูแลจากรัฐ โครงการที่ได้บำรุงรักษา ศิลปวัฒนธรรมของท้องถิ่น ภูมิปัญญาท้องถิ่นที่เพิ่มขึ้น/ได้รับการถ่ายทอด	๖๐	๖๕	๗๐	๗๕	๘๐	ร้อยละ ๕	ส่งเสริมและสนับสนุนการศึกษาและอนุรักษ์ ศาสนา ศิลปะ วัฒนธรรม ประเพณี และภูมิปัญญาท้องถิ่น	โครงการสนับสนุนการศึกษาและการอนุรักษ์ ศาสนา ศิลปะ วัฒนธรรม ประเพณี และภูมิปัญญาท้องถิ่น	กองการศึกษา	จังหวัดอำนาจ

รายละเอียดยุทธศาสตร์องค์การบริหารส่วนตำบลปะโต (ต่อ)

ความเชื่อมโยงกับยุทธศาสตร์จังหวัดปัตตานี	ยุทธศาสตร์ อปท. ในเขตจังหวัดปัตตานี	ยุทธศาสตร์ อบต.ปะโต	เป้าประสงค์	ตัวชี้วัดผลผลิต/โครงการ	ค่าเป้าหมาย					ความก้าวหน้าของเป้าหมาย	กลยุทธ์	ผลผลิต/โครงการ	หน่วยงานรับผิดชอบหลัก	หน่วยสนับสนุน
					๒๕๖๖	๒๕๖๗	๒๕๖๘	๒๕๖๙	๒๕๗๐					
ยุทธศาสตร์ที่ ๒ การพัฒนาสังคม เสริมสร้างศักยภาพคน ชุมชน นานอยู่ ทรัพยากรธรรมชาติและสิ่งแวดล้อมอย่างยั่งยืน	ยุทธศาสตร์ที่ ๕ การสร้างความเข้มแข็งของชุมชน สังคมให้มีคุณภาพ และยกระดับคุณภาพชีวิต	ยุทธศาสตร์ที่ ๔ การพัฒนาด้านการพัฒนาการบริหารจัดการที่ดี	เพื่อเสริมสร้างการพัฒนาการเมืองท้องถิ่นให้โปร่งใส สุจริต พัฒนาภาวะผู้นำท้องถิ่นที่มีคุณธรรม จริยธรรมและธรรมาภิบาล พัฒนาสมรรถนะการทำงานบุคลากร และเพิ่มขีดความสามารถในการบริหารจัดการ การเงิน การคลัง ระบบประมาณและด้านอื่น ๆ ของอปท. ให้มีประสิทธิภาพโดยยึดหลักธรรมาภิบาลพร้อมทั้งสร้างความเข้มแข็งและการมีส่วนร่วมของภาคประชาชน	ร้อยละของบุคลากรได้รับการศึกษาที่สูงขึ้น สามารถจัดหาเครื่องมือเครื่องใช้เพิ่มขึ้นเพื่อเพิ่มประสิทธิภาพในการปฏิบัติงาน ประชาชนได้รับบริการจากรัฐที่รวดเร็วขึ้น บุคลากรรวมถึงประชาชนตระหนักถึงความรับผิดชอบต่อระบบประชาธิปไตย	๖๕	๗๐	๗๕	๘๐	๘๕	ร้อยละ ๕	พัฒนาด้านการบริหาร การจัดการ และ ศักยภาพของบุคลากร	โครงการพัฒนา ศักยภาพบุคลากร อบต.	สำนักงาน ปลัด	จังหวัด อำเภอบ.
ยุทธศาสตร์ที่ ๒ การพัฒนาสังคม เสริมสร้างศักยภาพคน ชุมชน นานอยู่ ทรัพยากรธรรมชาติและสิ่งแวดล้อมอย่างยั่งยืน	ยุทธศาสตร์ที่ ๔ การพัฒนาด้าน การศึกษา การกีฬา ส่งเสริมประเพณี วัฒนธรรมและ ภูมิปัญญาท้องถิ่น	ยุทธศาสตร์ที่ ๕ การพัฒนาด้านกีฬา และนันทนาการ	ส่งเสริมการออกกำลังกายของประชาชนให้มีสุขภาพร่างกาย แข็งแรง	ร้อยละของประชาชนที่มีสุขภาพ แข็งแรง และมีสุขภาพจิตดี	๖๒	๖๔	๖๖	๖๘	๗๐	ร้อยละ ๒	ส่งเสริมการออกกำลังกาย มีสุขภาพกาย และจิตที่ดี	โครงการ สนับสนุนการ ออกกำลังกาย ของประชาชน	กอง การศึกษา	จังหวัด อำเภอบ.
ยุทธศาสตร์ที่ ๓ การเสริมสร้างความมั่นคง พัฒนาโครงสร้างพื้นฐานและเชื่อมโยงการคมนาคม	ยุทธศาสตร์ที่ ๒ การพัฒนาโครงสร้างพื้นฐาน บริการ สาธารณะและการจัดการพลังงาน	ยุทธศาสตร์ที่ ๖ การพัฒนาด้านการพัฒนาโครงสร้างพื้นฐาน	เพื่อพัฒนาด้านโครงสร้างพื้นฐาน การคมนาคมขนส่ง ระบบ สาธารณูปโภค มีระบบไฟฟ้าใช้ทุกครัวเรือน มีแหล่งน้ำเพื่อการอุปโภค บริโภค	จำนวนร้อยละของการก่อสร้าง โครงสร้างพื้นฐาน ประชาชนมีไฟฟ้าใช้ มีแหล่งน้ำเพื่อการอุปโภค บริโภคทุกครัวเรือน	๖๕	๗๐	๗๕	๘๐	๘๕	ร้อยละ ๕	พัฒนาด้านการ คมนาคม ประปา ระบบระบายน้ำ และ ระบบไฟฟ้าสาธารณะ	การก่อสร้าง โครงสร้างพื้นฐาน ต่าง ๆ	กองช่าง	อบจ.

รายละเอียดยุทธศาสตร์องค์การบริหารส่วนตำบลปะโต (ต่อ)

ความเชื่อมโยงกับยุทธศาสตร์จังหวัดปัตตานี	ยุทธศาสตร์ อปท. ในเขตจังหวัดปัตตานี	ยุทธศาสตร์ อบต.ปะโต	เป้าประสงค์	ตัวชี้วัดผลผลิต/โครงการ	ค่าเป้าหมาย					ความก้าวหน้าของเป้าหมาย	กลยุทธ์	ผลผลิต/โครงการ	หน่วยงานรับผิดชอบหลัก	หน่วยสนับสนุน
					๒๕๖๖	๒๕๖๗	๒๕๖๘	๒๕๖๙	๒๕๗๐					
ยุทธศาสตร์ที่ ๑ การเสริมสร้างเศรษฐกิจที่เข้มแข็งจากฐานการผลิตอุตสาหกรรม การค้า การบริการ และการท่องเที่ยว	ยุทธศาสตร์ที่ ๑ การพัฒนาเศรษฐกิจท้องถิ่นและส่งเสริมอาชีพชุมชน	ยุทธศาสตร์ที่ ๗ การพัฒนาด้านการเสริมสร้างความเข้มแข็งของระบบเศรษฐกิจชุมชนและการแก้ไขปัญหาความยากจน	เสริมสร้างเศรษฐกิจ ประชาชนมีอาชีพ มีรายได้เพียงพอและพอเพียง	จำนวนประชาชนมีศักยภาพ ความเป็นอยู่ที่ดีขึ้นและมีรายได้เพียงพอ สามารถพึ่งตนเองได้ และกลุ่มอาชีพมีทักษะในการประกอบอาชีพ	๖๒	๖๔	๖๖	๖๘	๗๐	ร้อยละ ๒	พัฒนาด้านเศรษฐกิจและส่งเสริมอาชีพ	โครงการส่งเสริมอาชีพแก่ประชาชน	กองการศึกษา	จังหวัดอำนาจ
ยุทธศาสตร์ที่ ๒ การพัฒนาสังคม เสริมสร้างศักยภาพคน ชุมชน น่ายู่ ทรัพยากรธรรมชาติและสิ่งแวดล้อมที่อุดมสมบูรณ์อย่างยั่งยืน	ยุทธศาสตร์ที่ ๓ การจัดการทรัพยากรธรรมชาติและสิ่งแวดล้อม ส่งเสริมการท่องเที่ยวอย่างยั่งยืน	ยุทธศาสตร์ที่ ๘ การพัฒนาด้านความมั่นคงส่งเสริมสันติสุข	ประชาชนมีความปลอดภัยในชีวิตในทรัพย์สิน ชุมชนมีความเข้มแข็งในการรักษาความสงบเรียบร้อย รัฐธรรมนูญสามารถและมีศักยภาพในการสนับสนุนงานป้องกันและบรรเทาสาธารณภัย	ร้อยละของปริมาณในการจัดสรรเพื่อใช้ในการสนับสนุนงานป้องกันและบรรเทาสาธารณภัย จำนวนเหตุการณ์ที่เกิดจากความปลอดภัยในชีวิตและทรัพย์สินลดลง	๖๕	๗๐	๗๕	๘๐	๘๕	ร้อยละ ๕	เสริมสร้างความเข้มแข็งของชุมชนและรักษาความปลอดภัยในชีวิตและทรัพย์สินของประชาชน	โครงการฝึกอบรมอาสาสมัครป้องกันภัยพลเรือน/ป้องกันและบรรเทาสาธารณภัย	สำนักงานปลัด	จังหวัดอำนาจ

## ๑. ยุทธศาสตร์การพัฒนาและแผนงาน

ที่	ยุทธศาสตร์	ด้าน	แผนงาน	หน่วยงาน รับผิดชอบหลัก	หน่วยงาน สนับสนุน
๑	ด้านการจัดการทรัพยากรธรรมชาติและสิ่งแวดล้อม	๑. การเศรษฐกิจ ๒. บริหารงานทั่วไป ๓. บริการชุมชนและสังคม	๑. การเกษตร ๒. เคหะและชุมชน ๓. อุตสาหกรรมและโยธา	สำนักปลัด	- กองคลัง - กองช่าง - กองการศึกษา
๒	ด้านสังคมและการพัฒนาคุณภาพชีวิต	๑. บริการชุมชนและสังคม ๒. การดำเนินงานอื่น	๑. สร้างความเข้มแข็งของชุมชน ๒. สาธารณสุข ๓. สังคมสงเคราะห์ ๔. งบกลาง	สำนักปลัด	- กองคลัง - กองช่าง - กองการศึกษา
๓	ด้านการศึกษา ศาสนา ประเพณี วัฒนธรรมและ ภูมิปัญญาท้องถิ่น	๑. บริการชุมชนและสังคม	๑. การศึกษา ๒. การศาสนาวัฒนธรรมและ นันทนาการ	กองการศึกษา	- สำนักปลัด - กองคลัง - กองช่าง
๔	ด้านการบริหารจัดการที่ดี	๑. บริหารงานทั่วไป ๒. บริการชุมชนและสังคม	๑. บริหารงานทั่วไป ๒. สร้างความเข้มแข็งของชุมชน ๓. วางแผนสถิติและวิชาการ	สำนักปลัด	- กองคลัง - กองช่าง - กองการศึกษา

ที่	ยุทธศาสตร์	ด้าน	แผนงาน	หน่วยงาน รับผิดชอบหลัก	หน่วยงาน สนับสนุน
๕	ด้านกีฬาและนันทนาการ	๑. บริการชุมชนและสังคม	๑. การศาสนาวัฒนธรรมและ นันทนาการ	กองการศึกษา	- สำนักปลัด - กองคลัง - กองช่าง
๖	ด้านโครงสร้างพื้นฐาน	๑. การเศรษฐกิจ ๒. บริการชุมชนและสังคม	๑. อุตสาหกรรมและการโยธา ๒. การเกษตร ๓. เคหะและชุมชน ๔. สร้างความเข้มแข็งของชุมชน ๕. การพาณิชย์	กองช่าง	- สำนักปลัด - กองคลัง - กองการศึกษา
๗	ด้านเสริมสร้างความเข้มแข็งของระบบเศรษฐกิจชุมชน และการแก้ไขปัญหาความยากจน	๑. บริการชุมชนและสังคม ๒. การเศรษฐกิจ	๑. สร้างความเข้มแข็งของชุมชน ๒. การเกษตร	สำนักปลัด	- กองช่าง - กองคลัง - กองการศึกษา
๘	ด้านความมั่นคงส่งเสริมสันติสุข	๑. บริหารงานทั่วไป	๑. การรักษาความสงบภายใน	สำนักปลัด	- กองช่าง - กองคลัง - กองการศึกษา

๒. บัญชีโครงการพัฒนาท้องถิ่น

แบบ ผ.๐๑

**บัญชีสรุปโครงการ  
แผนพัฒนาท้องถิ่น (พ.ศ.๒๕๖๖ - ๒๕๗๐)  
องค์การบริหารส่วนตำบลปะโต อำเภอมายอ จังหวัดปัตตานี**

ยุทธศาสตร์	ปี ๒๕๖๖		ปี ๒๕๖๗		ปี ๒๕๖๘		ปี ๒๕๖๙		ปี ๒๕๗๐		รวม ๕ ปี	
	จำนวนโครงการ	งบประมาณ (บาท)	จำนวนโครงการ	งบประมาณ (บาท)	จำนวนโครงการ	งบประมาณ (บาท)	จำนวนโครงการ	งบประมาณ (บาท)	จำนวนโครงการ	งบประมาณ (บาท)	จำนวนโครงการ	งบประมาณ (บาท)
๑) ยุทธศาสตร์การพัฒนาด้านการจัดการทรัพยากรธรรมชาติและสิ่งแวดล้อม												
๑.๑ แผนงานการเกษตร	๕	๑๒๕,๐๐๐	๕	๑๒๕,๐๐๐	๕	๑๒๕,๐๐๐	๕	๑๒๕,๐๐๐	๕	๑๒๕,๐๐๐	๒๕	๖๒๕,๐๐๐
๑.๒ แผนงานเคหะและชุมชน	๔	๙๐๐,๐๐๐	๔	๙๐๐,๐๐๐	๔	๙๐๐,๐๐๐	๔	๙๐๐,๐๐๐	๔	๙๐๐,๐๐๐	๒๐	๔,๕๐๐,๐๐๐
๑.๓ แผนงานอุตสาหกรรมและโยธา	-	-	-	-	๑	๕๐๐,๐๐๐	-	-	-	-	๑	๕๐๐,๐๐๐
<b>รวม</b>	<b>๙</b>	<b>๑,๐๒๕,๐๐๐</b>	<b>๙</b>	<b>๑,๐๒๕,๐๐๐</b>	<b>๑๐</b>	<b>๑,๕๒๕,๐๐๐</b>	<b>๙</b>	<b>๑,๐๒๕,๐๐๐</b>	<b>๙</b>	<b>๑,๐๒๕,๐๐๐</b>	<b>๔๖</b>	<b>๕,๖๒๕,๐๐๐</b>
๒) ยุทธศาสตร์การพัฒนาด้านด้านสังคมและการพัฒนาคุณภาพชีวิต												
๒.๑ แผนงานสร้างเสริมความเข้มแข็งของชุมชน	๓	๑๒๐,๐๐๐	๓	๑๒๐,๐๐๐	๓	๑๒๐,๐๐๐	๓	๑๒๐,๐๐๐	๓	๑๒๐,๐๐๐	๑๕	๖๐๐,๐๐๐
๒.๒ แผนงานสาธารณสุข	๑๓	๓๙๐,๐๐๐	๑๓	๓๙๐,๐๐๐	๑๓	๓๙๐,๐๐๐	๑๓	๓๙๐,๐๐๐	๑๓	๓๙๐,๐๐๐	๖๕	๑,๙๕๐,๐๐๐
๒.๓ แผนงานสังคมสงเคราะห์	๔	๕๐๐,๐๐๐	๔	๕๐๐,๐๐๐	๔	๕๐๐,๐๐๐	๔	๕๐๐,๐๐๐	๔	๕๐๐,๐๐๐	๒๐	๒,๕๐๐,๐๐๐
๒.๔ แผนงานงบบกกลาง	๓	๑๐,๐๕๐,๐๐๐	๓	๑๐,๐๕๐,๐๐๐	๓	๑๐,๐๕๐,๐๐๐	๓	๑๐,๐๕๐,๐๐๐	๓	๑๐,๐๕๐,๐๐๐	๑๕	๕๐,๒๕๐,๐๐๐
<b>รวม</b>	<b>๒๓</b>	<b>๑๑,๐๖๐,๐๐๐</b>	<b>๒๓</b>	<b>๑๑,๐๖๐,๐๐๐</b>	<b>๒๓</b>	<b>๑๑,๐๖๐,๐๐๐</b>	<b>๒๓</b>	<b>๑๑,๐๖๐,๐๐๐</b>	<b>๒๓</b>	<b>๑๑,๐๖๐,๐๐๐</b>	<b>๑๑๕</b>	<b>๕๕,๓๐๐,๐๐๐</b>

ยุทธศาสตร์	ปี ๒๕๖๖		ปี ๒๕๖๗		ปี ๒๕๖๘		ปี ๒๕๖๙		ปี ๒๕๗๐		รวม ๕ ปี	
	จำนวนโครงการ	งบประมาณ (บาท)	จำนวนโครงการ	งบประมาณ (บาท)	จำนวนโครงการ	งบประมาณ (บาท)	จำนวนโครงการ	งบประมาณ (บาท)	จำนวนโครงการ	งบประมาณ (บาท)	จำนวนโครงการ	งบประมาณ (บาท)
๓) ยุทธศาสตร์การพัฒนาด้านการศึกษา ศาสนา ประเพณี วัฒนธรรมและภูมิปัญญาท้องถิ่น												
๓.๑ แผนงานการศึกษา	๑๕	๑๐,๔๙๐,๐๐๐	๑๕	๑๐,๔๙๐,๐๐๐	๑๖	๑๓,๔๙๐,๐๐๐	๑๕	๑๐,๔๙๐,๐๐๐	๑๕	๑๐,๔๙๐,๐๐๐	๗๖	๕๒,๔๕๐,๐๐๐
๓.๒ แผนงานเคหะและชุมชน	๑๕	๒,๑๐๐,๐๐๐	๑๕	๒,๑๐๐,๐๐๐	๑๕	๒,๑๐๐,๐๐๐	๑๕	๒,๑๐๐,๐๐๐	๑๕	๒,๑๐๐,๐๐๐	๗๕	๑๐,๕๐๐,๐๐๐
<b>รวม</b>	<b>๓๐</b>	<b>๑๒,๕๙๐,๐๐๐</b>	<b>๓๐</b>	<b>๑๒,๕๙๐,๐๐๐</b>	<b>๓๑</b>	<b>๑๕,๕๙๐,๐๐๐</b>	<b>๓๐</b>	<b>๑๒,๕๙๐,๐๐๐</b>	<b>๓๐</b>	<b>๑๒,๕๙๐,๐๐๐</b>	<b>๑๕๑</b>	<b>๖๒,๙๕๐,๐๐๐</b>
๔) ยุทธศาสตร์การพัฒนาด้านการบริหารจัดการที่ดี												
๔.๑ แผนงานบริหารงานทั่วไป	๑๐	๒,๐๓๐,๐๐๐	๑๐	๒,๐๓๐,๐๐๐	๑๐	๒,๐๓๐,๐๐๐	๑๐	๒,๐๓๐,๐๐๐	๑๐	๒,๕๓๐,๐๐๐	๕๐	๑๐,๖๕๐,๐๐๐
๔.๒ แผนงานสร้างความเข้มแข็งของชุมชน	๗	๒,๔๐๐,๐๐๐	๗	๙๐๐,๐๐๐	๗	๙๐๐,๐๐๐	๗	๙๐๐,๐๐๐	๗	๒,๔๐๐,๐๐๐	๓๕	๗,๕๐๐,๐๐๐
๔.๓ แผนงานวางแผนสถิติและวิชาการ	๑	๕๐,๐๐๐	๑	๕๐,๐๐๐	๑	๕๐,๐๐๐	๑	๕๐,๐๐๐	๑	๕๐,๐๐๐	๕	๒๕๐,๐๐๐
<b>รวม</b>	<b>๑๘</b>	<b>๔,๔๘๐,๐๐๐</b>	<b>๑๘</b>	<b>๒,๙๘๐,๐๐๐</b>	<b>๑๘</b>	<b>๒,๙๘๐,๐๐๐</b>	<b>๑๘</b>	<b>๒,๙๘๐,๐๐๐</b>	<b>๑๘</b>	<b>๔,๙๘๐,๐๐๐</b>	<b>๙๐</b>	<b>๑๘,๔๐๐,๐๐๐</b>
๕) ยุทธศาสตร์การพัฒนาด้านกีฬาและนันทนาการ												
๕.๑ แผนงานการศึกษา วัฒนธรรมและนันทนาการ	๘	๑,๔๔๐,๐๐๐	๑๑	๒๑,๒๔๐,๐๐๐	๑๐	๓,๕๔๐,๐๐๐	๙	๓,๒๔๐,๐๐๐	๘	๑,๒๔๐,๐๐๐	๔๖	๓๐,๗๐๐,๐๐๐
<b>รวม</b>	<b>๘</b>	<b>๑,๔๔๐,๐๐๐</b>	<b>๑๑</b>	<b>๒๑,๒๔๐,๐๐๐</b>	<b>๑๐</b>	<b>๓,๕๔๐,๐๐๐</b>	<b>๙</b>	<b>๓,๒๔๐,๐๐๐</b>	<b>๘</b>	<b>๑,๒๔๐,๐๐๐</b>	<b>๔๖</b>	<b>๓๐,๗๐๐,๐๐๐</b>

ยุทธศาสตร์	ปี ๒๕๖๖		ปี ๒๕๖๗		ปี ๒๕๖๘		ปี ๒๕๖๙		ปี ๒๕๗๐		รวม ๕ ปี	
	จำนวนโครงการ	งบประมาณ (บาท)	จำนวนโครงการ	งบประมาณ (บาท)	จำนวนโครงการ	งบประมาณ (บาท)	จำนวนโครงการ	งบประมาณ (บาท)	จำนวนโครงการ	งบประมาณ (บาท)	จำนวนโครงการ	งบประมาณ (บาท)
๖) ยุทธศาสตร์การพัฒนาด้านโครงสร้างพื้นฐาน												
๖.๑ แผนงานอุตสาหกรรมและการโยธา	๑๙	๓๑,๔๖๙,๘๐๐	๕๒	๙๕,๗๐๗,๓๑๐	๓๐	๔๙,๐๙๓,๓๐๐	๒๓	๓๒,๑๔๐,๕๐๐	๑๓	๑๖,๘๔๗,๙๕๐	๑๓๗	๒๒๕,๒๕๘,๘๖๐
๖.๒ แผนงานการเกษตร	๔	๑๒,๐๐๐,๐๐๐	๓	๖,๐๔๓,๐๐๐	๓	๓,๓๗๕,๕๐๐	๓	๒,๔๔๐,๕๐๐	๒	๓,๙๖๐,๐๐๐	๑๕	๒๗,๘๑๙,๐๐๐
๖.๓ แผนงานเคหะและชุมชน	๔	๓,๘๐๗,๐๐๐	๗	๕,๘๓๒,๓๐๐	๑๒	๑๒,๖๔๘,๗๐๐	๖	๖,๕๗๓,๐๐๐	๕	๙๓๐,๗๐๐	๓๔	๒๙,๗๙๑,๗๐๐
๖.๔ แผนงานสร้างความเข้มแข็งของชุมชน	๔	๖๔๐,๐๐๐	๔	๖๔๐,๐๐๐	๔	๖๔๐,๐๐๐	๔	๖๔๐,๐๐๐	๔	๖๔๐,๐๐๐	๒๐	๓,๒๐๐,๐๐๐
๖.๕ แผนงานการพาณิชย์	๒	๔๐๐,๐๐๐	๑	๕,๐๐๐,๐๐๐	๓	๑,๒๔๓,๘๐๐	๓	๑,๒๔๓,๘๐๐	๑	๔๑๔,๖๐๐	๑๐	๘,๓๐๒,๒๐๐
<b>รวม</b>	<b>๓๓</b>	<b>๔๘,๓๑๖,๘๐๐</b>	<b>๖๗</b>	<b>๑๑๓,๒๒๒,๖๑๐</b>	<b>๕๒</b>	<b>๖๗,๐๐๑,๓๐๐</b>	<b>๓๙</b>	<b>๔๓,๐๓๗,๘๐๐</b>	<b>๒๕</b>	<b>๒๒,๗๙๓,๒๕๐</b>	<b>๒๑๖</b>	<b>๒๙๔,๓๗๑,๗๖๐</b>
๗) ยุทธศาสตร์การพัฒนาด้านเสริมสร้างความเข้มแข็งของระบบเศรษฐกิจชุมชนและการแก้ไขปัญหาความยากจน												
๗.๑ แผนงานสร้างความเข้มแข็งของชุมชน	๑๒	๑,๕๑๐,๐๐๐	๑๒	๑,๕๑๐,๐๐๐	๑๒	๑,๕๑๐,๐๐๐	๑๒	๑,๕๑๐,๐๐๐	๑๒	๑,๕๑๐,๐๐๐	๖๐	๗,๕๕๐,๐๐๐
๗.๒ แผนงานการเกษตร	๗	๑,๙๕๐,๐๐๐	๗	๑,๙๕๐,๐๐๐	๗	๑,๙๕๐,๐๐๐	๗	๑,๙๕๐,๐๐๐	๗	๑,๙๕๐,๐๐๐	๓๕	๙,๗๕๐,๐๐๐
<b>รวม</b>	<b>๑๙</b>	<b>๓,๔๖๐,๐๐๐</b>	<b>๑๙</b>	<b>๓,๔๖๐,๐๐๐</b>	<b>๑๙</b>	<b>๓,๔๖๐,๐๐๐</b>	<b>๑๙</b>	<b>๓,๔๖๐,๐๐๐</b>	<b>๑๙</b>	<b>๓,๔๖๐,๐๐๐</b>	<b>๙๕</b>	<b>๑๗,๓๐๐,๐๐๐</b>



ยุทธศาสตร์	ปี ๒๕๖๖		ปี ๒๕๖๗		ปี ๒๕๖๘		ปี ๒๕๖๙		ปี ๒๕๗๐		รวม ๕ ปี	
	จำนวนโครงการ	งบประมาณ (บาท)	จำนวนโครงการ	งบประมาณ (บาท)	จำนวนโครงการ	งบประมาณ (บาท)	จำนวนโครงการ	งบประมาณ (บาท)	จำนวนโครงการ	งบประมาณ (บาท)	จำนวนโครงการ	งบประมาณ (บาท)
๘) ยุทธศาสตร์การพัฒนาด้านความมั่นคงส่งเสริมสันติสุข ๘.๑ แผนงานการรักษาความสงบภายใน	๑๔	๒,๑๙๐,๐๐๐	๑๔	๒,๑๙๐,๐๐๐	๑๕	๒,๕๓๗,๕๐๐	๑๔	๒,๑๙๐,๐๐๐	๑๔	๒,๑๙๐,๐๐๐	๗๑	๑๑,๓๕๐,๐๐๐
รวม	๑๔	๒,๑๙๐,๐๐๐	๑๔	๒,๑๙๐,๐๐๐	๑๕	๒,๕๓๗,๕๐๐	๑๔	๒,๑๙๐,๐๐๐	๑๔	๒,๑๙๐,๐๐๐	๗๑	๑๑,๓๕๐,๐๐๐
รวมทั้งสิ้น	๑๕๔	๘๔,๕๖๑,๘๐๐	๑๙๑	๑๖๗,๗๖๗,๖๑๐	๑๗๘	๑๐๗,๖๙๓,๘๐๐	๑๖๑	๗๙,๕๘๒,๘๐๐	๑๔๖	๕๙,๓๓๘,๒๕๐	๘๓๐	๔๙๕,๙๙๖,๗๖๐

๒. บัญชีโครงการพัฒนาท้องถิ่น

แบบ ผ.๐๒

รายละเอียดโครงการพัฒนา  
แผนพัฒนาท้องถิ่น (พ.ศ.๒๕๖๖ - ๒๕๗๐)  
องค์การบริหารส่วนตำบลปะโด อำเภอมายอ จังหวัดปัตตานี

- ก. ยุทธศาสตร์จังหวัดที่ ๒ การพัฒนาสังคม เสริมสร้างศักยภาพคน ชุมชนน่าอยู่ ทรัพยากรธรรมชาติและสิ่งแวดล้อมที่อุดมสมบูรณ์อย่างยั่งยืน  
ข. ยุทธศาสตร์การพัฒนาของ อปท. ในเขตจังหวัดที่ ๓ การจัดการทรัพยากรธรรมชาติและสิ่งแวดล้อม และส่งเสริมการท่องเที่ยวอย่างยั่งยืน  
๑. ยุทธศาสตร์การพัฒนาด้านการจัดการทรัพยากรธรรมชาติและสิ่งแวดล้อม

๑.๑ แผนงานการเกษตร

ที่	โครงการ	วัตถุประสงค์	เป้าหมาย (ผลผลิตของ โครงการ)	งบประมาณ					ตัวชี้วัด (KPI)	ผลที่คาดว่าจะ ได้รับ	หน่วยงาน รับผิดชอบ หลัก
				๒๕๖๖ (บาท)	๒๕๖๗ (บาท)	๒๕๖๘ (บาท)	๒๕๖๙ (บาท)	๒๕๗๐ (บาท)			
๑	โครงการรณรงค์ประชาสัมพันธ์สร้างจิตสำนึกให้ประชาชนอนุรักษ์ทรัพยากรธรรมชาติและสิ่งแวดล้อม	เพื่อสร้างจิตสำนึกในการรู้คุณค่าของทรัพยากรธรรมชาติและสิ่งแวดล้อม	ตำบลปะโด และป่านัน	๑๕,๐๐๐	๑๕,๐๐๐	๑๕,๐๐๐	๑๕,๐๐๐	๑๕,๐๐๐	ร้อยละของ จำนวนผู้ได้รับ ข่าวสาร	เป็นการสร้างจิตสำนึก และวางแผน ทรัพยากรธรรมชาติ ให้คงอยู่สืบไป	สำนักปลัด
๒	โครงการปลูกป่าเฉลิมพระเกียรติ	เพื่อเพิ่มทรัพยากรป่าไม้ และลดภาวะโลกร้อน	๑ ครั้ง / ปี	๑๐,๐๐๐	๑๐,๐๐๐	๑๐,๐๐๐	๑๐,๐๐๐	๑๐,๐๐๐	ร้อยละของ ผู้เข้าร่วม กิจกรรม	ทรัพยากรธรรมชาติและสิ่งแวดล้อมมีการอนุรักษ์และฟื้นฟู	สำนักปลัด
๓	โครงการรักษาสีเขียว รักษาดำบลปะโด	เพื่อเพิ่มพื้นที่สีเขียว พื้นที่ป่าไม้ในพื้นที่ตำบลปะโดให้มากขึ้นและลดปัญหาโลกร้อน	ตำบลปะโด และป่านัน	๒๐,๐๐๐	๒๐,๐๐๐	๒๐,๐๐๐	๒๐,๐๐๐	๒๐,๐๐๐	ร้อยละของ ผู้เข้าร่วม กิจกรรม	พื้นที่ป่าไม้ในพื้นที่ ตำบลปะโดให้มากขึ้น และลดปัญหาโลกร้อน	สำนักปลัด

๑.๑ แผนงานการเกษตร

ที่	โครงการ	วัตถุประสงค์	เป้าหมาย (ผลผลิตของ โครงการ)	งบประมาณ					ตัวชี้วัด (KPI)	ผลที่คาดว่าจะได้รับ	หน่วยงาน รับผิดชอบ หลัก
				๒๕๖๖ (บาท)	๒๕๖๗ (บาท)	๒๕๖๘ (บาท)	๒๕๖๙ (บาท)	๒๕๗๐ (บาท)			
๔	โครงการอนุรักษ์พันธุกรรมพืช อันเนื่องมาจากพระราชดำริ สมเด็จพระเทพรัตนราชสุดาฯ สยามบรมราชกุมารี (อพ.สธ.)	เพื่อส่งเสริมและรณรงค์การอนุรักษ์พันธุกรรมพืช อันเนื่อง มาจากพระราชดำริสมเด็จพระเทพรัตนราชสุดาฯ สยามบรมราชกุมารี	ตำบลปะโคและปานัน	๕๐,๐๐๐	๕๐,๐๐๐	๕๐,๐๐๐	๕๐,๐๐๐	๕๐,๐๐๐	ร้อยละของผู้เข้าร่วมโครงการ	เป็นการสร้างจิตสำนึกใน การอนุรักษ์ทรัพยากร ธรรมชาติและสิ่งแวดล้อมให้คงอยู่สืบไป	สำนักปลัด
๕	โครงการฝึกอบรมเพื่อส่งเสริมพัฒนาองค์ความรู้ การเกษตรตามแนวทางปรัชญาของเศรษฐกิจพอเพียง	เพื่อส่งเสริมพัฒนาองค์ความรู้การเกษตรตามแนวทางปรัชญาของเศรษฐกิจพอเพียง	ตำบลปะโคและปานัน	๓๐,๐๐๐	๓๐,๐๐๐	๓๐,๐๐๐	๓๐,๐๐๐	๓๐,๐๐๐	ร้อยละของผู้เข้าร่วมโครงการ	ผู้เข้ารับการอบรมมีความรู้ ความเข้าใจและสามารถปฏิบัติตามหลักปรัชญาของเศรษฐกิจพอเพียงได้	สำนักปลัด
รวม	๕ โครงการ	-	-	๑๒๕,๐๐๐	๑๒๕,๐๐๐	๑๒๕,๐๐๐	๑๒๕,๐๐๐	๑๒๕,๐๐๐	-	-	-

๑.๒ แผนงานเคหะและชุมชน

ที่	โครงการ	วัตถุประสงค์	เป้าหมาย (ผลผลิตของ โครงการ)	งบประมาณ					ตัวชี้วัด (KPI)	ผลที่คาดว่าจะ ได้รับ	หน่วยงาน รับผิดชอบ หลัก
				๒๕๖๖ (บาท)	๒๕๖๗ (บาท)	๒๕๖๘ (บาท)	๒๕๖๙ (บาท)	๒๕๗๐ (บาท)			
๑	โครงการจัดตั้ง ธนาคารขยะ	เพื่อเป็นศูนย์กลางรวม ขยะและเป็นพื้นที่คัด แยกขยะ	ตำบลปะโด และปานัน	๓๐๐,๐๐๐	๓๐๐,๐๐๐	๓๐๐,๐๐๐	๓๐๐,๐๐๐	๓๐๐,๐๐๐	ร้อยละของผู้ เข้ารับ บริการ	ลดมลภาวะทาง สิ่งแวดล้อมและ เพื่อคัดแยกขยะมา เป็นรีไซเคิล	สำนักปลัด
๒	โครงการบริหาร จัดการขยะมูลฝอย ชุมชน	เพื่อเป็นการบริหาร จัดการกำจัดขยะมูลฝอย และการรองรับแผน บริหารจัดการขยะมูล ฝอยและของเสีย อันตรายของปัตตานี	ตำบลปะโด และปานัน	๓๐๐,๐๐๐	๓๐๐,๐๐๐	๓๐๐,๐๐๐	๓๐๐,๐๐๐	๓๐๐,๐๐๐	ร้อยละของ ผู้เข้ารับ บริการ	ลดมลภาวะทาง สิ่งแวดล้อมและ เพื่อป้องกันการ แพร่เชื้อโรค	สำนักปลัด
๓	โครงการกำจัด ขยะมูลฝอยและ สิ่งปฏิกูลภายใน ตำบล	เพื่อส่งเสริม รักษา ดูแล สิ่งแวดล้อมภายในตำบล	ตำบลปะโด และปานัน	๑๕๐,๐๐๐	๑๕๐,๐๐๐	๑๕๐,๐๐๐	๑๕๐,๐๐๐	๑๕๐,๐๐๐	ร้อยละของ ผู้เข้ารับ บริการ	ลดมลภาวะทาง สิ่งแวดล้อมและ เพื่อป้องกันการ แพร่เชื้อโรค	สำนักปลัด
๔	โครงการส่งเสริม การคัดแยกขยะใน ชุมชน/สถาน ประกอบการ	เพื่อส่งเสริม รักษา ดูแล สิ่งแวดล้อมภายในตำบล	ตำบลปะโด และปานัน	๑๕๐,๐๐๐	๑๕๐,๐๐๐	๑๕๐,๐๐๐	๑๕๐,๐๐๐	๑๕๐,๐๐๐	ร้อยละของ ผู้เข้ารับ บริการ	ลดมลภาวะทาง สิ่งแวดล้อมและ เพื่อป้องกันการ แพร่เชื้อโรค	สำนักปลัด
รวม	๔ โครงการ	-	-	๙๐๐,๐๐๐	๙๐๐,๐๐๐	๙๐๐,๐๐๐	๙๐๐,๐๐๐	๙๐๐,๐๐๐	-	-	-

๑.๓ แผนงานอุตสาหกรรมและโยธา

ที่	โครงการ	วัตถุประสงค์	เป้าหมาย (ผลผลิตของ โครงการ)	งบประมาณ					ตัวชี้วัด (KPI)	ผลที่คาดว่าจะได้รับ	หน่วยงาน รับผิดชอบ หลัก
				๒๕๖๖ (บาท)	๒๕๖๗ (บาท)	๒๕๖๘ (บาท)	๒๕๖๙ (บาท)	๒๕๗๐ (บาท)			
๑	โครงการก่อสร้าง กำแพงป้องกัน ตลิ่งพัง	เพื่อป้องกันน้ำกัดเซาะ ตลิ่งและจะทำให้ เกิดตลิ่งพัง	ประชาชนที่ ได้รับความ เดือดร้อนใน ช่วงฤดูฝน	-	-	๕๐๐,๐๐๐	-	-	ร้อยละของ จำนวนผู้ ได้รับความ เดือดร้อน	สามารถช่วยเหลือ ผู้ประสบภัยและลด ความเสียหายที่เกิด จากภัยน้ำท่วมได้	กองช่าง
รวม	๑ โครงการ	-	-	-	-	๕๐๐,๐๐๐	-	-	-	-	-

ก. ยุทธศาสตร์จังหวัดที่ ๒ การพัฒนาสังคม เสริมสร้างศักยภาพคน ชุมชนน่าอยู่ ทรัพยากรธรรมชาติและสิ่งแวดล้อมที่อุดมสมบูรณ์อย่างยั่งยืน

ข. ยุทธศาสตร์การพัฒนาของ อปท. ในเขตจังหวัดที่ ๔ เสริมสร้างความเข้มแข็งให้กับชุมชนบนพื้นฐานสังคมพหุวัฒนธรรม

๒. ยุทธศาสตร์การพัฒนาด้านสังคมและการพัฒนาคุณภาพชีวิต

๒.๑ แผนงานสร้างความเข้มแข็งของชุมชน

ที่	โครงการ	วัตถุประสงค์	เป้าหมาย (ผลผลิตของ โครงการ)	งบประมาณ					ตัวชี้วัด (KPI)	ผลที่คาดว่าจะ ได้รับ	หน่วยงาน รับผิดชอบ หลัก
				๒๕๖๖ (บาท)	๒๕๖๗ (บาท)	๒๕๖๘ (บาท)	๒๕๖๙ (บาท)	๒๕๗๐ (บาท)			
๑	สนับสนุนและร่วมมือกับส่วนราชการอื่น ๆ ในการป้องกันและแก้ไขปัญหายาเสพติด	เพื่อร่วมมือกับองค์กรต่าง ๆ ในการแก้ไขและป้องกันการแพร่ระบาดของยาเสพติดในเด็ก/เยาวชน	๑ ครั้ง/ปี	๕๐,๐๐๐	๕๐,๐๐๐	๕๐,๐๐๐	๕๐,๐๐๐	๕๐,๐๐๐	ร้อยละของจำนวนผู้เข้าร่วมกิจกรรม	ลดปัญหาการแพร่ระบาดของยาเสพติด	สำนักปลัด
๒	โครงการส่งเสริม/พัฒนาศักยภาพกลุ่มเด็กและเยาวชน	เพื่อให้เด็กและเยาวชนมีกิจกรรมสร้างสรรค์และมีเวทีแสดงความคิดเห็นในชุมชน	เด็กและเยาวชนในตำบลปะโตและปานัน	๕๐,๐๐๐	๕๐,๐๐๐	๕๐,๐๐๐	๕๐,๐๐๐	๕๐,๐๐๐	ร้อยละของจำนวนผู้เข้าร่วมกิจกรรม	ลดปัญหาการแพร่ระบาดของยาเสพติด	สำนักปลัด
๓	โครงการพัฒนาคุณภาพชีวิต	เพื่อการพัฒนาด้านสุขภาพร่างกาย จิตใจ และการอยู่ร่วมกันในสังคม	ตำบลปะโตและปานัน	๒๐,๐๐๐	๒๐,๐๐๐	๒๐,๐๐๐	๒๐,๐๐๐	๒๐,๐๐๐	ร้อยละของจำนวนผู้เข้าร่วมกิจกรรม	ประชาชนได้รับการพัฒนาด้านสุขภาพร่างกาย จิตใจ และการอยู่ร่วมกันในสังคม	สำนักปลัด
รวม	๓ โครงการ	-	-	๑๒๐,๐๐๐	๑๒๐,๐๐๐	๑๒๐,๐๐๐	๑๒๐,๐๐๐	๑๒๐,๐๐๐	-	-	-

๒.๒ แผนงานสาธารณสุข

ที่	โครงการ	วัตถุประสงค์	เป้าหมาย (ผลผลิตของ โครงการ)	งบประมาณ					ตัวชี้วัด (KPI)	ผลที่คาดว่าจะ ได้รับ	หน่วยงาน รับผิดชอบ หลัก
				๒๕๖๖ (บาท)	๒๕๖๗ (บาท)	๒๕๖๘ (บาท)	๒๕๖๙ (บาท)	๒๕๗๐ (บาท)			
๑	สนับสนุนและร่วมมือกับส่วนราชการอื่น ๆ ในการป้องกันปัญหาสุขภาพและโรคต่าง ๆ	เพื่อร่วมมือกับองค์กรต่าง ๆ ในการแก้ไขและป้องกันโรคระบาดต่าง ๆ และส่งเสริมสุขภาพอนามัยของประชาชนในตำบล	ประชาชนในตำบลปะโดและปานัน	๕๐,๐๐๐	๕๐,๐๐๐	๕๐,๐๐๐	๕๐,๐๐๐	๕๐,๐๐๐	ร้อยละของประชาชนที่มีคุณภาพชีวิตที่ดี	ร้อยละของประชาชนที่มีคุณภาพชีวิตที่ดี	สำนักปลัด
๒	รณรงค์ป้องกันและประชาสัมพันธ์ต่อต้านโรคระบาดและโรคเอดส์	เพื่อให้ประชาชนมีความรู้และมีส่วนร่วมในการป้องกันโรคระบาดต่าง ๆ และโรคเอดส์	ประชาชนในตำบลปะโดและปานัน	๒๐,๐๐๐	๒๐,๐๐๐	๒๐,๐๐๐	๒๐,๐๐๐	๒๐,๐๐๐	ร้อยละของจำนวนผู้ได้รับข่าวสาร	ประชาชนมีความรู้และรู้จักวิธีการป้องกันหรือหลีกเลี่ยงความเสี่ยงจากโรคระบาดและโรคเอดส์ได้	สำนักปลัด
๓	โครงการตลาดนัดสุขภาพ	เพื่อเป็นการกระตุ้นให้ชุมชนให้ความสำคัญด้านสุขภาพและสาธารณสุข	ประชาชนในตำบลปะโดและปานัน	๕๐,๐๐๐	๕๐,๐๐๐	๕๐,๐๐๐	๕๐,๐๐๐	๕๐,๐๐๐	ร้อยละของผู้เข้าร่วมกิจกรรม	ชุมชนเกิดความตระหนักด้านสุขภาพและสาธารณสุข	สำนักปลัด
๔	โครงการสำรวจข้อมูลจำนวนสัตว์และขึ้นทะเบียนสัตว์	เพื่อสำรวจข้อมูลจำนวนสัตว์และขึ้นทะเบียนสัตว์ ปีละ ๒ ครั้ง	สัตว์เลี้ยงที่อยู่ในพื้นที่ตำบลปะโดและปานัน	๕,๐๐๐	๕,๐๐๐	๕,๐๐๐	๕,๐๐๐	๕๐,๐๐๐	สำรวจข้อมูลจำนวนสัตว์และขึ้นทะเบียนสัตว์	สามารถรู้จำนวนประชาชนสัตว์เลี้ยงทั้งที่มีเจ้าของและไม่มีเจ้าของ	สำนักปลัด

ที่	โครงการ	วัตถุประสงค์	เป้าหมาย (ผลผลิตของ โครงการ)	งบประมาณ					ตัวชี้วัด (KPI)	ผลที่คาดว่าจะได้รับ	หน่วยงาน รับผิดชอบ หลัก
				๒๕๖๖ (บาท)	๒๕๖๗ (บาท)	๒๕๖๘ (บาท)	๒๕๖๙ (บาท)	๒๕๗๐ (บาท)			
๕	โครงการขับเคลื่อนตามโครงการสัตว์ปลอดภัยจากโรคพิษสุนัขบ้า ตามปณิธาน ศ.ดร.สมเด็จพระเจ้าน้องนางเธอ เจ้าฟ้าจุฬาภรณวลัยลักษณ์ อัครราชกุมารี กรมพระศรีสวางควัฒน วรขัตติยราชนารี	เพื่อประชาสัมพันธ์ให้ความรู้ปลูกจิตสำนึกให้กับเจ้าของสัตว์เลี้ยงและประชาชนทั่วไปให้เกิดความตระหนัก รู้ถึงภัยอันตรายที่เกิดจากโรคพิษสุนัขบ้า รวมถึงการเฝ้าระวังควบคุมและป้องกันโรคพิษสุนัขบ้า	ฉีดวัคซีนป้องกันและควบคุมโรคพิษสุนัขบ้า	๑๕,๐๐๐	๑๕,๐๐๐	๑๕,๐๐๐	๑๕,๐๐๐	๑๕,๐๐๐	อัตราการแพร่ระบาดของโรคลดลง	สามารถควบคุมการแพร่ระบาดของโรคพิษสุนัขบ้าได้	สำนักปลัด
๖	โครงการควบคุมโรคขาดสารอาหารไอโอดีนของสมเด็จพระกนิษฐาธิราชเจ้า กรมสมเด็จพระเทพรัตนราชสุดา เจ้าฟ้ามหาจักรีสิรินธร มหาวชิราลงกรณวรราชภักดี สิริกิจการิณีพิรยพัฒนรัฐสีมาคุณากรปิยชาติ สยามบรมราชกุมารี	เพื่อให้ประชาชนมีความรู้ในการควบคุมและป้องกันโรคไขเลือดออก	ประชาชนในตำบลปะโตและปานัน	๒๐,๐๐๐	๒๐,๐๐๐	๒๐,๐๐๐	๒๐,๐๐๐	๒๐,๐๐๐	ผู้เข้าร่วมโครงการ	ประชาชนมีความรู้เกี่ยวกับโรคขาดสารไอโอดีน	สำนักปลัด
๗	โครงการช่วยเหลือลดการติดเชื้อเอชไอวีในผู้สูงอายุชาวไทย พระเจ้าวรวงศ์เธอ พระองค์เจ้าโสมสวลี กรมหมื่นสุทธนารีนาถ	เพื่อลดปัญหาการติดเชื้อจากแม่สู่ลูกในชุมชน	ประชาชนในตำบลปะโตและปานัน	๒๐,๐๐๐	๒๐,๐๐๐	๒๐,๐๐๐	๒๐,๐๐๐	๒๐,๐๐๐	ร้อยละของผู้เข้าร่วมโครงการ	ประชาชนมีความรู้เกี่ยวกับการควบคุมและป้องกันโรคติดเชื้อ	สำนักปลัด



ที่	โครงการ	วัตถุประสงค์	เป้าหมาย (ผลผลิตของ โครงการ)	งบประมาณ					ตัวชี้วัด (KPI)	ผลที่คาดว่าจะ ได้รับ	หน่วยงาน รับผิดชอบ หลัก
				๒๕๖๖ (บาท)	๒๕๖๗ (บาท)	๒๕๖๘ (บาท)	๒๕๖๙ (บาท)	๒๕๗๐ (บาท)			
๘	โครงการตรวจสุขภาพเคลื่อนที่สมเด็จพระเจ้าน้องนางเธอ เจ้าฟ้าจุฬาภรณวลัยลักษณ์ อัครราชกุมารี กรมพระศรีสวางควัฒนวรชิตดิยราชนาารี'	เพื่อให้ประชาชนมีสุขภาพที่ดี	ประชาชนในตำบลปะโตและปานัน	๒๐,๐๐๐	๒๐,๐๐๐	๒๐,๐๐๐	๒๐,๐๐๐	๒๐,๐๐๐	ร้อยละของผู้เข้าร่วมโครงการ	ประชาชนมีความรู้เกี่ยวกับการควบคุมและป้องกันโรคเอดส์จากแม่สู่ลูก	สำนักปลัด
๙	โครงการส่งเสริมภาวะโภชนาการและสุขภาพเด็กของสมเด็จพระกนิษฐาธิราชเจ้า กรมสมเด็จพระเทพรัตนราชสุดา เจ้าฟ้ามหาจักรีสิรินธร มหาวชิราลงกรณวรราชภักดี สิริกิจการิณีพิรยพัฒนรัฐสีมาคุณากรปิยชาติ สยามบรมราชกุมารี'	เพื่อสร้างเสริมพฤติกรรมสุขภาพอนามัยสิ่งแวดล้อมอันจะช่วยให้เด็กมีภาวะโภชนาการและสุขภาพร่างกายแข็งแรง	ประชาชนในตำบลปะโตและปานัน	๒๐,๐๐๐	๒๐,๐๐๐	๒๐,๐๐๐	๒๐,๐๐๐	๒๐,๐๐๐	ร้อยละของผู้เข้าร่วมโครงการ	แม่และเด็กมีสุขภาพอนามัยที่ดี	สำนักปลัด
๑๐	โครงการสืบสานพระราชปณิธานสมเด็จพระย่า ด้านกษัตริย์แม่เรื่งเด้านม	เพื่อให้ประชาชนห่างไกลจากมะเรื่งเด้านม	ประชาชนในตำบลเข้ารับการอบรมให้ความรู้	๒๐,๐๐๐	๒๐,๐๐๐	๒๐,๐๐๐	๒๐,๐๐๐	๒๐,๐๐๐	ร้อยละของผู้เข้าร่วมกิจกรรม	ประชาชนห่างไกลจากมะเรื่งเด้านม	สำนักปลัด
๑๑	โครงการฝึกอบรมจัดตั้งอาสาสมัครบริบาลท้องถิ่น	เพื่อช่วยเหลือดูแลการปฏิบัติกิจวัตรประจำวันสำหรับผู้สูงอายุที่มีภาวะพึ่งพิง	ผู้สูงอายุที่มีภาวะพึ่งพิง	๕๐,๐๐๐	๕๐,๐๐๐	๕๐,๐๐๐	๕๐,๐๐๐	๕๐,๐๐๐	จำนวนผู้สูงอายุที่มีภาวะพึ่งพิง	ผู้สูงอายุที่มีภาวะพึ่งพิงได้รับการช่วยเหลือ ดูแลการปฏิบัติกิจวัตรประจำวัน	สำนักปลัด

ที่	โครงการ	วัตถุประสงค์	เป้าหมาย (ผลผลิตของ โครงการ)	งบประมาณ					ตัวชี้วัด (KPI)	ผลที่คาดว่าจะ ได้รับ	หน่วยงาน รับผิดชอบ หลัก
				๒๕๖๖ (บาท)	๒๕๖๗ (บาท)	๒๕๖๘ (บาท)	๒๕๖๙ (บาท)	๒๕๗๐ (บาท)			
๑๒	โครงการเฝ้าระวัง ป้องกันและควบคุมโรค ติดเชื้อไวรัสโคโรนา ๒๐๑๙ (COVID ๑๙)	เพื่อให้ประชาชนมีสุขภาพ ที่ดี ห่างไกลจากโรคต่าง ๆ	ประชาชนในตำบล ปะโตและปานัน	๕๐,๐๐๐	๕๐,๐๐๐	๕๐,๐๐๐	๕๐,๐๐๐	๕๐,๐๐๐	ร้อยละของ ผู้เข้าร่วม โครงการ	ประชาชนมีความรู้เกี่ยว กับการควบคุมและป้อง กันโรคเอดส์จากแม่สู่ลูก	สำนักปลัด
๑๓	โครงการฝึกอบรมอาสา กู้ชีพ (ผู้ปฏิบัติการ ฉุกเฉินเบื้องต้น FR)	เพื่อให้ผู้เข้าร่วมโครงการ มีความรู้ ความเข้าใจ และ เจตคติที่ดีในการจัดบริการ ส่งต่อและ ดูแลผู้ป่วย ฉุกเฉิน และสามารถ ปฏิบัติงานการแพทย์ ฉุกเฉินได้อย่างถูกต้อง	อาสากู้ชีพ (ผู้ ปฏิบัติการฉุกเฉิน เบื้องต้น FR)	๕๐,๐๐๐	๕๐,๐๐๐	๕๐,๐๐๐	๕๐,๐๐๐	๕๐,๐๐๐	ร้อยละของ ผู้เข้าร่วม โครงการ	ผู้เข้าอบรมมีความรู้ ทักษะ เจตคติ ตามที่ หลักสูตรกำหนดตลอด จนนำไปประยุกต์ใช้ใน การปฏิบัติการการแพทย์ ฉุกเฉินระดับพื้นฐานใน พื้นที่รับผิดชอบได้ สามารถให้การช่วยเหลือ ผู้ป่วยฉุกเฉิน ได้อย่างมี ประสิทธิภาพ ถูกต้อง และเหมาะสม	สำนักปลัด
รวม	๑๓ โครงการ	-	-	๓๙๐,๐๐๐	๓๙๐,๐๐๐	๓๙๐,๐๐๐	๓๙๐,๐๐๐	๓๙๐,๐๐๐	-	-	-

๒.๓ แผนงานสังคมสงเคราะห์

ที่	โครงการ	วัตถุประสงค์	เป้าหมาย (ผลผลิตของ โครงการ)	งบประมาณ					ตัวชี้วัด (KPI)	ผลที่คาดว่าจะได้รับ	หน่วยงาน รับผิดชอบ หลัก
				๒๕๖๖ (บาท)	๒๕๖๗ (บาท)	๒๕๖๘ (บาท)	๒๕๖๙ (บาท)	๒๕๗๐ (บาท)			
๑	โครงการส่งเสริมพัฒนา คุณภาพชีวิตผู้สูงอายุ คนพิการ และ ผู้ด้อยโอกาส	เพื่อจัดกิจกรรมประ จำปีแก่ผู้สูงอายุ คน พิการและผู้ด้อยโอกาส	ปีละ ๑ ครั้ง	๓๐๐,๐๐๐	๓๐๐,๐๐๐	๓๐๐,๐๐๐	๓๐๐,๐๐๐	๓๐๐,๐๐๐	ร้อยละของประชาชน ที่มีความพอใจกับการ ได้รับความช่วยเหลือ	ประชาชนในชุมชน ได้รับการช่วยเหลือ และพัฒนา	สำนักปลัด
๒	โครงการส่งเสริมอาชีพ ผู้ด้อยโอกาส	เพื่อให้ผู้ด้อยโอกาสมี คุณภาพชีวิตที่ดีขึ้น	ผู้ด้อยโอกาส ในตำบลปะโด และปานัน	๑๐๐,๐๐๐	๑๐๐,๐๐๐	๑๐๐,๐๐๐	๑๐๐,๐๐๐	๑๐๐,๐๐๐	ร้อยละของผู้ด้อย โอกาสมีคุณภาพชีวิต ที่ดี	ผู้ด้อยโอกาสมี คุณภาพชีวิตที่ดีขึ้น	สำนักปลัด
๓	โครงการพัฒนาคุณภาพ ชีวิตและเสริมสร้าง ความเข้มแข็งของสถาบัน ครอบครัว	เพื่อพัฒนาคุณภาพ ชีวิตของประชาชน และเสริมสร้าง ความเข้มแข็งของสถาบัน ครอบครัว	ทุกครอบครัว ในตำบลปะโด และปานัน	๕๐,๐๐๐	๕๐,๐๐๐	๕๐,๐๐๐	๕๐,๐๐๐	๕๐,๐๐๐	ร้อยละของผู้เข้าร่วม กิจกรรม	สถาบันครอบครัวมี ความเข้มแข็งขึ้น	สำนักปลัด
๔	โครงการสร้างรักสร้าง รอยยิ้มผู้สูงอายุ	เพื่อให้ผู้สูงอายุมี คุณภาพชีวิตด้าน สุขภาพและด้านสังคม ที่ดีขึ้น	ผู้สูงอายุใน ตำบลปะโด และปานัน	๕๐,๐๐๐	๕๐,๐๐๐	๕๐,๐๐๐	๕๐,๐๐๐	๕๐,๐๐๐	ร้อยละของผู้สูงอายุมี คุณภาพชีวิตที่ดี	ผู้สูงอายุมีคุณภาพ ชีวิตด้านสุขภาพ และด้านสังคมที่ดี ขึ้น	สำนักปลัด
รวม	๔ โครงการ	-	-	๕๐๐,๐๐๐	๕๐๐,๐๐๐	๕๐๐,๐๐๐	๕๐๐,๐๐๐	๕๐๐,๐๐๐	-	-	-

๒.๔ แผนงบกลาง

ที่	โครงการ	วัตถุประสงค์	เป้าหมาย (ผลผลิตของ โครงการ)	งบประมาณ					ตัวชี้วัด (KPI)	ผลที่คาดว่าจะ ได้รับ	หน่วยงาน รับผิดชอบ หลัก
				๒๕๖๖ (บาท)	๒๕๖๗ (บาท)	๒๕๖๘ (บาท)	๒๕๖๙ (บาท)	๒๕๗๐ (บาท)			
๑	โครงการสนับสนุน การสงเคราะห์เบี้ย ยังชีพผู้ป่วยเอดส์	เพื่อจ่ายเงินช่วย เหลือสงเคราะห์ ให้แก่ผู้ป่วยเอดส์	๕ คน	๕๐,๐๐๐	๕๐,๐๐๐	๕๐,๐๐๐	๕๐,๐๐๐	๕๐,๐๐๐	จำนวนผู้ป่วย เอดส์	ผู้ป่วยโรค เอดส์มีความ เป็นอยู่ที่ดีขึ้น	สำนักปลัด
๒	โครงการสนับสนุน สวัสดิการทางสังคม ให้แก่ผู้พิการหรือ ทุพพลภาพ	เพื่อจ่ายเป็น เบี้ยยังชีพให้แก่ ผู้พิการ	๒๕๐ คน	๓,๐๐๐,๐๐๐	๓,๐๐๐,๐๐๐	๓,๐๐๐,๐๐๐	๓,๐๐๐,๐๐๐	๓,๐๐๐,๐๐๐	จำนวนผู้ พิการ	ผู้พิการมี ความเป็นอยู่ ที่ดีขึ้น	สำนักปลัด
๓	โครงการสนับสนุน การสร้างหลัก ประกันรายได้ให้ แก่ผู้สูงอายุ	เพื่อจ่ายเป็น เบี้ยยังชีพให้แก่ ผู้สูงอายุ	๘๐๐ คน	๗,๐๐๐,๐๐๐	๗,๐๐๐,๐๐๐	๗,๐๐๐,๐๐๐	๗,๐๐๐,๐๐๐	๗,๐๐๐,๐๐๐	จำนวน ผู้สูงอายุ	ผู้สูงอายุมี ความเป็นอยู่ ที่ดีขึ้น	สำนักปลัด
รวม	๓ โครงการ	-	-	๑๐,๐๕๐,๐๐๐	๑๐,๐๕๐,๐๐๐	๑๐,๐๕๐,๐๐๐	๑๐,๐๕๐,๐๐๐	๑๐,๐๕๐,๐๐๐	-	-	-

- ก. ยุทธศาสตร์จังหวัดที่ ๒ การพัฒนาสังคม เสริมสร้างศักยภาพคน ชุมชนน่าอยู่ ทรัพยากรธรรมชาติและสิ่งแวดล้อมที่อุดมสมบูรณ์อย่างยั่งยืน
- ข. ยุทธศาสตร์การพัฒนาของ อปท. ในเขตจังหวัดที่ ๔ การพัฒนาด้านการศึกษา การกีฬา ส่งเสริมประเพณี วัฒนธรรมและภูมิปัญญาท้องถิ่น
๓. ยุทธศาสตร์การพัฒนาการศึกษา ศาสนา ประเพณี วัฒนธรรมและภูมิปัญญาท้องถิ่น

๓.๑ แผนงานการศึกษา

ที่	โครงการ	วัตถุประสงค์	เป้าหมาย (ผลผลิตของ โครงการ)	งบประมาณ					ตัวชี้วัด (KPI)	ผลที่คาดว่าจะได้รับ	หน่วยงาน รับผิดชอบ หลัก
				๒๕๖๖ (บาท)	๒๕๖๗ (บาท)	๒๕๖๘ (บาท)	๒๕๖๙ (บาท)	๒๕๗๐ (บาท)			
๑	โครงการสนับสนุน ค่าใช้จ่ายในการบริหาร จัดการศึกษา (ค่าจัด การเรียนการสอน (รายหัว)	เพื่อสนับสนุนและ ส่งเสริมศักยภาพการ จัดการศึกษาของ ศูนย์พัฒนาเด็กเล็ก	นักเรียนศูนย์ พัฒนาเด็กเล็ก ฯ ทั้ง ๓ ศูนย์	๕๐๐,๐๐๐	๕๐๐,๐๐๐	๕๐๐,๐๐๐	๕๐๐,๐๐๐	๕๐๐,๐๐๐	ร้อยละของนักเรียน ศูนย์พัฒนาเด็กเล็ก ที่ได้รับการสนับสนุน ค่าอุปกรณ์ การเรียนการสอน	นักเรียนศูนย์ พัฒนาเด็กเล็กมี อุปกรณ์ การเรียน การสอนที่ดี มี คุณภาพ เหมาะกับ เด็กปฐมวัย	กอง การศึกษา
๒	โครงการสนับสนุน ค่าใช้จ่ายการบริหาร สถานศึกษา ๑. ค่าหนังสือเรียน ๒. ค่าอุปกรณ์การเรียน ๓. ค่าเครื่องแบบ นักเรียน ๔. ค่ากิจกรรมพัฒนา ผู้เรียน	เพื่อสนับสนุนและ ส่งเสริมศักยภาพการ จัดการศึกษาของ ศูนย์พัฒนาเด็กเล็ก	นักเรียนศูนย์ พัฒนาเด็กเล็ก ฯ ทั้ง ๓ ศูนย์	๓๐๐,๐๐๐	๓๐๐,๐๐๐	๓๐๐,๐๐๐	๓๐๐,๐๐๐	๓๐๐,๐๐๐	ร้อยละของนักเรียน ศูนย์พัฒนาเด็กเล็ก ที่ได้รับการสนับสนุน ทั้ง ๔ รายการ	นักเรียนศูนย์ พัฒนาเด็กเล็กมี ประสิทธิภาพ	กอง การศึกษา

ที่	โครงการ	วัตถุประสงค์	เป้าหมาย (ผลผลิตของ โครงการ)	งบประมาณ					ตัวชี้วัด (KPI)	ผลที่คาดว่าจะ ได้รับ	หน่วยงาน รับผิดชอบ หลัก
				๒๕๖๖ (บาท)	๒๕๖๗ (บาท)	๒๕๖๘ (บาท)	๒๕๖๙ (บาท)	๒๕๗๐ (บาท)			
๓	เงินอุดหนุนสำหรับ สนับสนุนอาหาร กลางวัน	เพื่อให้นักเรียนมี อาหารกลางวัน ที่มีคุณค่าตามหลัก โภชนาการ	นักเรียนศูนย์ พัฒนาเด็กเล็ก ๆ ทั้ง ๓ ศูนย์และ โรงเรียน สพฐ. สังกัด อบต.	๖,๐๐๐,๐๐๐	๖,๐๐๐,๐๐๐	๖,๐๐๐,๐๐๐	๖,๐๐๐,๐๐๐	๖,๐๐๐,๐๐๐	ร้อยละของนักเรียน ที่ได้รับอาหารกลาง วันที่มีคุณค่าตาม หลักโภชนาการ	นักเรียนศูนย์พัฒนา เด็กเล็ก ได้รับ ประทานอาหาร กลางวันที่มีคุณค่า ตามหลักโภชนาการ	กอง การศึกษา
๔	เงินอุดหนุนสำหรับ สนับสนุนอาหารเสริม (นม)	เพื่อให้นักเรียนได้รับ ประทานอาหาร เสริม (นม) ที่สะอาด และปลอดภัยถูก หลักอนามัย	นักเรียนศูนย์ พัฒนาเด็กเล็ก ๆ ทั้ง ๓ ศูนย์และ โรงเรียน สพฐ. สังกัด อบต.	๒,๕๐๐,๐๐๐	๒,๕๐๐,๐๐๐	๒,๕๐๐,๐๐๐	๒,๕๐๐,๐๐๐	๒,๕๐๐,๐๐๐	ร้อยละของนักเรียน ที่ได้รับประทาน อาหารเสริม (นม) ในแต่ละปีงบประมาณ	นักเรียนมีสุขภาพ ร่างกายสมบูรณ์ แข็งแรง	กอง การศึกษา
๕	โครงการปรับปรุง/ ซ่อมแซมศพด.(ชำรุด, ทาสีและแสงสว่างใน อาคารเรียนไม่ เพียงพอ)	เพื่อพัฒนาศูนย์ พัฒนาเด็กเล็กให้มี มาตรฐาน	ศูนย์พัฒนาเด็ก เล็ก ๆ ทั้ง ๓ ศูนย์	๕๐๐,๐๐๐	๕๐๐,๐๐๐	๕๐๐,๐๐๐	๕๐๐,๐๐๐	๕๐๐,๐๐๐	ร้อยละของศูนย์ เด็กเล็กที่ได้ ปรับปรุง	มีศูนย์พัฒนาเด็กเล็ก ที่ได้มาตรฐาน และ มีความปลอดภัยแก่ เด็กนักเรียน	กองช่าง
๖	โครงการประชุม ผู้ปกครองนักเรียน	เพื่อเสริมสร้างความ เข้าใจในดำเนินงาน ของศูนย์พัฒนา เด็กเล็ก	ผู้ปกครองนักเรียน ของ ศพด. ทั้ง ๓ ศูนย์	๓๐,๐๐๐	๓๐,๐๐๐	๓๐,๐๐๐	๓๐,๐๐๐	๓๐,๐๐๐	๑ ครั้ง/ปี	ผู้ปกครองมีส่วนร่วม ในการติดตามการ ดำเนินงานของศูนย์ พัฒนาเด็กเล็ก	กอง การศึกษา
๗	โครงการหนุนย่อยห้อง โลกกว้าง	เพื่อให้เด็กมี ประสบการณ์ใหม่ ๆ ในการเรียนรู้ นอกห้องเรียน	นักเรียนศูนย์ พัฒนาเด็กเล็ก ๆ ทั้ง ๓ ศูนย์	๑๑๐,๐๐๐	๑๑๐,๐๐๐	๑๑๐,๐๐๐	๑๑๐,๐๐๐	๑๑๐,๐๐๐	ร้อยละของเด็กที่เข้า ร่วมโครงการ	เด็กมีประสบการณ์ ใหม่ ๆ ในการเรียนรู้ นอกห้องเรียน	กอง การศึกษา

ที่	โครงการ	วัตถุประสงค์	เป้าหมาย (ผลผลิตของ โครงการ)	งบประมาณ					ตัวชี้วัด (KPI)	ผลที่คาดว่าจะ ได้รับ	หน่วยงาน รับผิดชอบ หลัก
				๒๕๖๖ (บาท)	๒๕๖๗ (บาท)	๒๕๖๘ (บาท)	๒๕๖๙ (บาท)	๒๕๗๐ (บาท)			
๘	โครงการสายใย สัมพันธ์	เพื่อเป็นการกระชับ ความสัมพันธ์อันดี ระหว่างครู เด็กและ ผู้ปกครอง	นักเรียนศูนย์ พัฒนาเด็กเล็ก ฯ ทั้ง ๓ ศูนย์	๕๐,๐๐๐	๕๐,๐๐๐	๕๐,๐๐๐	๕๐,๐๐๐	๕๐,๐๐๐	ร้อยละของเด็ก ที่เข้าร่วม โครงการ	เด็กมีความสัมพันธ์ที่ ดีกับครูและ ผู้ปกครอง	กอง การศึกษา
๙	โครงการส่งเสริม วิชาการปฐมวัย	เพื่อสร้างเสริม ความรู้ให้กับเด็กเล็ก	นักเรียนศูนย์ พัฒนาเด็กเล็ก ฯ ทั้ง ๓ ศูนย์	๗๐,๐๐๐	๗๐,๐๐๐	๗๐,๐๐๐	๗๐,๐๐๐	๗๐,๐๐๐	ร้อยละของเด็ก ที่เข้าร่วม โครงการ	นักเรียนมีผลสัมฤทธิ์ ทางการเรียนสูงขึ้น ตามเกณฑ์มาตรฐาน	กอง การศึกษา
๑๐	โครงการกีฬา สัมพันธ์ของศูนย์ พัฒนาเด็กเล็กประจำ ตำบล	เพื่อส่งเสริมการแข่งขันกีฬา การออกกำลังกายสำหรับเด็กเล็ก	นักเรียนศูนย์ พัฒนาเด็กเล็ก ฯ ทั้ง ๓ ศูนย์	๕๐,๐๐๐	๕๐,๐๐๐	๕๐,๐๐๐	๕๐,๐๐๐	๕๐,๐๐๐	ร้อยละของเด็กที่ ได้รับการพัฒนา	เด็กนักเรียนมี สุขภาพร่างกายที่ สมบูรณ์และแข็งแรง	กอง การศึกษา
๑๑	โครงการประกวด กิจกรรมทางวิชาการ	เพื่อส่งเสริม พัฒนา ทักษะการเรียนรู้ และพัฒนาคุณภาพ ทางการศึกษาของ นักเรียน	เด็กและเยาวชนใน ตำบลปะโต/ปานัน	๕๐,๐๐๐	๕๐,๐๐๐	๕๐,๐๐๐	๕๐,๐๐๐	๕๐,๐๐๐	จำนวนผู้เข้า ร่วมโครงการ	เด็กและเยาวชนมี โอกาสในการแสดง ออกและแสดงความ คิดสร้างสรรค์ได้อย่าง เต็มความสามารถ	กอง การศึกษา
๑๒	โครงการวันเด็ก แห่งชาติ	เพื่อให้เด็กมีความรู้คู่ คุณธรรมกล้าคิด กล้าแสดงออก	เด็กและเยาวชนใน ตำบลปะโต/ปานัน	๑๐๐,๐๐๐	๑๐๐,๐๐๐	๑๐๐,๐๐๐	๑๐๐,๐๐๐	๑๐๐,๐๐๐	ปีละ ๑ ครั้ง	เด็กและเยาวชนมี โอกาสในการแสดง ออกและแสดงความ คิดสร้างสรรค์ได้อย่าง เต็มความสามารถ	กอง การศึกษา

ที่	โครงการ	วัตถุประสงค์	เป้าหมาย (ผลผลิตของ โครงการ)	งบประมาณ					ตัวชี้วัด (KPI)	ผลที่คาดว่าจะ ได้รับ	หน่วยงาน รับผิดชอบ หลัก
				๒๕๖๖ (บาท)	๒๕๖๗ (บาท)	๒๕๖๘ (บาท)	๒๕๖๙ (บาท)	๒๕๗๐ (บาท)			
๑๓	โครงการสนับสนุนค่าใช้จ่ายการบริหารสถานศึกษา - สำหรับส่งเสริมศักยภาพการจัดการศึกษาท้องถิ่น	เพื่อให้การเรียนการสอนมีประสิทธิภาพมากยิ่งขึ้น	นักเรียนศูนย์พัฒนาเด็กเล็กฯ ทั้ง ๓ ศูนย์	๑๐๐,๐๐๐	๑๐๐,๐๐๐	๑๐๐,๐๐๐	๑๐๐,๐๐๐	๑๐๐,๐๐๐	ร้อยละ ๘๐ ของเด็กมีการพัฒนาในด้านต่างๆ	เด็กได้รับการสนับสนุนในการพัฒนาในด้านต่างๆ	กองการศึกษา
๑๔	โครงการสนับสนุนค่าใช้จ่ายในการบริหารจัดการศึกษา - เพื่อจัดหาสื่อการเรียนการสอนเชิงสัญลักษณ์ของความเป็นชาติ	เพื่อให้การเรียนการสอนมีประสิทธิภาพมากยิ่งขึ้น	เด็กในศูนย์พัฒนาเด็กเล็กฯ ทั้ง ๓ ศูนย์	๓๐,๐๐๐	๓๐,๐๐๐	๓๐,๐๐๐	๓๐,๐๐๐	๓๐,๐๐๐	ร้อยละ ๘๐ ของเด็กมีการพัฒนาในด้านต่างๆ	เด็กได้รับการสนับสนุนในการพัฒนาในด้านต่างๆ	กองการศึกษา
๑๕	โครงการส่งเสริมกิจกรรมพัฒนาเด็กและเยาวชน	เพื่อเด็กและเยาวชน บำรุง รักษา ศิลปะ จารีตประเพณี ภูมิปัญญาท้องถิ่น และวัฒนธรรมอันดีงามของท้องถิ่น	เด็กและเยาวชน ในตำบลปะโต และป่านัน	๑๐๐,๐๐๐	๑๐๐,๐๐๐	๑๐๐,๐๐๐	๑๐๐,๐๐๐	๑๐๐,๐๐๐	ร้อยละของ เด็กและเยาวชนที่เข้าร่วมโครงการ	เด็ก/เยาวชน สามารถรักษา จารีตประเพณี ภูมิปัญญาท้องถิ่น และวัฒนธรรมอันดีงาม	กองการศึกษา
๑๖	โครงการก่อสร้างอาคารศูนย์พัฒนาเด็กเล็กบ้านควนหยี	เพื่อให้ศูนย์พัฒนาเด็กเล็กมีอาคารเรียนที่ปลอดภัย และได้มาตรฐาน	ศูนย์พัฒนาเด็กเล็กบ้านควนหยี	-	-	๓,๐๐๐,๐๐๐	-	-	ร้อยละ ๘๐ ของเด็กที่มีความปลอดภัย	การเรียนการสอน มีประสิทธิภาพ และทำให้เด็กมีพัฒนาการที่ดี	กองช่าง
รวม	๑๖ โครงการ	--	-	๑๐,๔๙๐,๐๐๐ (๑๕ โครงการ)	๑๐,๔๙๐,๐๐๐ (๑๕ โครงการ)	๑๓,๔๙๐,๐๐๐ (๑๖ โครงการ)	๑๐,๔๙๐,๐๐๐ (๑๕ โครงการ)	๑๐,๔๙๐,๐๐๐ (๑๕ โครงการ)	-	-	-



๓.๒ แผนงานการศาสนาวัฒนธรรมและนันทนาการ

ที่	โครงการ	วัตถุประสงค์	เป้าหมาย (ผลผลิตของ โครงการ)	งบประมาณ					ตัวชี้วัด (KPI)	ผลที่คาดว่าจะ ได้รับ	หน่วยงาน รับผิดชอบ หลัก
				๒๕๖๖ (บาท)	๒๕๖๗ (บาท)	๒๕๖๘ (บาท)	๒๕๖๙ (บาท)	๒๕๗๐ (บาท)			
๑	โครงการกวน อาชูรสัมพันธ์	เพื่อส่งเสริมและ สืบทอดประเพณี วัฒนธรรมท้องถิ่น	ตำบลปะโด และปานัน	๑๕๐,๐๐๐	๑๕๐,๐๐๐	๑๕๐,๐๐๐	๑๕๐,๐๐๐	๑๕๐,๐๐๐	ร้อยละของประชาชน ที่เข้าร่วมสืบทอด ประเพณี	ประชาชนได้สืบทอด และให้ความสำคัญ กับประเพณีมากขึ้น	กอง การศึกษา
๒	โครงการเมล็ด สัมพันธ์	เพื่อส่งเสริมและ สืบทอดประเพณี วัฒนธรรมท้องถิ่น	ตำบลปะโด และปานัน	๒๕๐,๐๐๐	๒๕๐,๐๐๐	๒๕๐,๐๐๐	๒๕๐,๐๐๐	๒๕๐,๐๐๐	ร้อยละของประชาชน ที่เข้าร่วมสืบทอด ประเพณี	ประชาชนได้สืบทอด และให้ความสำคัญ กับประเพณีมากขึ้น	กอง การศึกษา
๓	โครงการรวมถูน สัมพันธ์	เพื่อส่งเสริมและ สืบทอดประเพณี วัฒนธรรมท้องถิ่น	ตำบลปะโด และปานัน	๑๕๐,๐๐๐	๑๕๐,๐๐๐	๑๕๐,๐๐๐	๑๕๐,๐๐๐	๑๕๐,๐๐๐	ร้อยละของประชาชน ที่เข้าร่วมสืบทอด ประเพณี	ประชาชนได้สืบทอด และให้ความสำคัญ กับประเพณีมากขึ้น	กอง การศึกษา
๔	โครงการอบรม จริยธรรมก่อน แต่งงาน	เพื่อให้มีความรู้ เกี่ยวกับการมีชีวิต คู่ที่ถูกต้องตาม หลักศาสนา	ตำบลปะโด และปานัน	๑๐๐,๐๐๐	๑๐๐,๐๐๐	๑๐๐,๐๐๐	๑๐๐,๐๐๐	๑๐๐,๐๐๐	ร้อยละของประชาชน ที่ได้รับความรู้	เยาวชน/ประชาชน ได้มีความรู้และ สามารถใช้ชีวิตที่ดี	กอง การศึกษา
๕	โครงการเข้าค่าย จริยธรรมภาค ฤดูร้อน	เพื่อส่งเสริม คุณธรรมและ จริยธรรมของเด็ก	ตำบลปะโด และปานัน	๑๐๐,๐๐๐	๑๐๐,๐๐๐	๑๐๐,๐๐๐	๑๐๐,๐๐๐	๑๐๐,๐๐๐	ร้อยละของเด็กที่มี คุณธรรมจริยธรรม	เด็กมีคุณธรรม จริยธรรมและเพิ่มขึ้น	กอง การศึกษา
๖	โครงการฝึกอบรม วิธีการอาบน้ำศพ	เพื่อให้ประชาชนใน ตำบลมีความรู้ความ เข้าใจเกี่ยวกับการ อาบน้ำศพ	ประชาชนในตำบล มีความรู้ความเข้าใจ เกี่ยวกับการ อาบน้ำศพ	๑๐๐,๐๐๐	๑๐๐,๐๐๐	๑๐๐,๐๐๐	๑๐๐,๐๐๐	๑๐๐,๐๐๐	ร้อยละของผู้ที่เข้าร่วม โครงการ	ประชาชนในตำบลมี ความรู้ความเข้าใจ เกี่ยวกับการอาบน้ำ ศพ	กอง การศึกษา

ที่	โครงการ	วัตถุประสงค์	เป้าหมาย (ผลผลิตของ โครงการ)	งบประมาณ					ตัวชี้วัด (KPI)	ผลที่คาดว่าจะ ได้รับ	หน่วยงาน รับผิดชอบ หลัก
				๒๕๖๖ (บาท)	๒๕๖๗ (บาท)	๒๕๖๘ (บาท)	๒๕๖๙ (บาท)	๒๕๗๐ (บาท)			
๗	โครงการสอน จริยธรรมประจำ มัสยิดทุกวันศุกร์	เพื่อให้เยาวชนและ ประชาชนเข้าใจหลัก การศาสนาและประ พฤติปฏิบัติตามหลัก คำสอนของศาสนาได้ อย่างถูกต้อง	ตำบลดปะโต และปานัน	๓๐๐,๐๐๐	๓๐๐,๐๐๐	๓๐๐,๐๐๐	๓๐๐,๐๐๐	๓๐๐,๐๐๐	ร้อยละของ ผู้เข้าร่วม กิจกรรม	เยาวชนและประชาชน เข้าใจหลักการศาสนา และประพฤติปฏิบัติ ตามหลักคำสอนของ ศาสนาได้อย่างถูกต้อง	กอง การศึกษา
๘	โครงการแลกเปลี่ยนวิถีชีวิต และวัฒนธรรม ท้องถิ่น (ตระเวห์ สัญจร)	เพื่อให้ประชาชนได้ เข้าใจหลักคำสอนทาง ศาสนา	ตำบลดปะโต และปานัน	๓๐๐,๐๐๐	๓๐๐,๐๐๐	๓๐๐,๐๐๐	๓๐๐,๐๐๐	๓๐๐,๐๐๐	ร้อยละของ ผู้เข้าร่วม กิจกรรม	ประชาชนได้เข้าใจ หลักคำสอนทาง ศาสนา	กอง การศึกษา
๙	โครงการ ประเพณี วันเข้าพรรษา	เพื่ออนุรักษ์ไว้ซึ่ง ประเพณีอันดีงามสืบ ต่อไป	หมู่ที่ ๓ ต.ปะโต	๓๐,๐๐๐	๓๐,๐๐๐	๓๐,๐๐๐	๓๐,๐๐๐	๓๐,๐๐๐	ร้อยละของ ประชาชนที่เข้า ร่วมสืบทอด ประเพณี	ประชาชนได้ สืบทอดและให้ ความสำคัญกับ ประเพณีมากขึ้น	กอง การศึกษา
๑๐	โครงการอบรม ผู้สูงอายุเพื่อ ส่งเสริมสุขภาพ และประเพณีวัน สงกรานต์	เพื่ออนุรักษ์ไว้ซึ่ง ประเพณีอันดีงามสืบ ต่อไป	หมู่ที่ ๓ ต.ปะโต	๓๐,๐๐๐	๓๐,๐๐๐	๓๐,๐๐๐	๓๐,๐๐๐	๓๐,๐๐๐	ร้อยละของ ประชาชนที่เข้า ร่วมสืบทอด ประเพณี	ประชาชนได้ สืบทอดและให้ ความสำคัญกับประเพณี มากขึ้น	กอง การศึกษา

ที่	โครงการ	วัตถุประสงค์	เป้าหมาย (ผลผลิตของ โครงการ)	งบประมาณ					ตัวชี้วัด (KPI)	ผลที่คาดว่าจะ ได้รับ	หน่วยงาน รับผิดชอบ หลัก
				๒๕๖๖ (บาท)	๒๕๖๗ (บาท)	๒๕๖๘ (บาท)	๒๕๖๙ (บาท)	๒๕๗๐ (บาท)			
๑๑	โครงการประเพณี วันสารทเดือนสิบ	เพื่ออนุรักษ์ไว้ซึ่ง ประเพณีอันดีงาม สืบต่อไป	หมู่ที่ ๓ ต.ปะโต	๓๐,๐๐๐	๓๐,๐๐๐	๓๐,๐๐๐	๓๐,๐๐๐	๓๐,๐๐๐	ร้อยละของ ประชาชนที่เข้า ร่วมสืบทอด ประเพณี	ประชาชนได้ สืบทอดและให้ ความสำคัญกับ ประเพณีมากขึ้น	กอง การศึกษา
๑๒	โครงการอบรม จริยธรรม พระพุทธศาสนา	เพื่อให้ประชาชนมี หลักคำสอนทาง ศาสนาในการดำเนิน ชีวิต	หมู่ที่ ๓ ต.ปะโต	๓๐,๐๐๐	๓๐,๐๐๐	๓๐,๐๐๐	๓๐,๐๐๐	๓๐,๐๐๐	ร้อยละของ ประชาชนที่เข้า ร่วมสืบทอด ประเพณี	ประชาชนมี ศรัทธาเป็น เครื่องยึดเหนี่ยว จิตใจ	กอง การศึกษา
๑๓	โครงการสวดมนต์ ข้ามปี	เพื่ออนุรักษ์ไว้ซึ่ง ประเพณีอันดีงาม สืบต่อไป	หมู่ที่ ๓ ต.ปะโต	๓๐,๐๐๐	๓๐,๐๐๐	๓๐,๐๐๐	๓๐,๐๐๐	๓๐,๐๐๐	ร้อยละของ ประชาชนที่เข้า ร่วมสืบทอด ประเพณี	ประชาชนได้ สืบทอดและให้ ความสำคัญกับ ประเพณีมากขึ้น	กอง การศึกษา
๑๔	โครงการบรรยาย ธรรม	เพื่อให้ประชาชนได้ เข้าใจหลักคำสอน ทางศาสนา	ตำบลปะโต และป้านัน	๓๐๐,๐๐๐	๓๐๐,๐๐๐	๓๐๐,๐๐๐	๓๐๐,๐๐๐	๓๐๐,๐๐๐	ร้อยละของ ผู้เข้าร่วม กิจกรรม	ประชาชนได้ เข้าใจหลัก คำสอนทาง ศาสนา	กอง การศึกษา

ที่	โครงการ	วัตถุประสงค์	เป้าหมาย (ผลผลิตของ โครงการ)	งบประมาณ					ตัวชี้วัด (KPI)	ผลที่คาดว่าจะ ได้รับ	หน่วยงาน รับผิดชอบ หลัก
				๒๕๖๖ (บาท)	๒๕๖๗ (บาท)	๒๕๖๘ (บาท)	๒๕๖๙ (บาท)	๒๕๗๐ (บาท)			
๑๕	โครงการสืบสาน ภูมิปัญญาท้องถิ่น	เพื่ออนุรักษ์ไว้ซึ่ง ประเพณีอันดีงาม สืบต่อไป	ตำบลปะโตและ ป่านัน	๒๐๐,๐๐๐	๒๐๐,๐๐๐	๒๐๐,๐๐๐	๒๐๐,๐๐๐	๒๐๐,๐๐๐	ร้อยละของ ประชาชนที่เข้า ร่วมสืบทอด ประเพณี	ประชาชนได้ สืบทอดและ ให้ความสำคัญ กับประเพณี มากขึ้น	กอง การศึกษา
รวม	๑๕ โครงการ	-	-	๒,๑๐๐,๐๐๐	๒,๑๐๐,๐๐๐	๒,๑๐๐,๐๐๐	๒,๑๐๐,๐๐๐	๒,๑๐๐,๐๐๐	-	-	-

ก. ยุทธศาสตร์จังหวัดที่ ๒ การพัฒนาสังคม เสริมสร้างศักยภาพคน ชุมชนน่าอยู่ ทรัพยากรธรรมชาติและสิ่งแวดล้อมที่อุดมสมบูรณ์อย่างยั่งยืน

ข. ยุทธศาสตร์การพัฒนาของ อปท. ในเขตจังหวัดที่ ๕ การสร้างความเข้มแข็งของชุมชน สังคมให้มีคุณภาพและยกระดับคุณภาพชีวิต

๔. ยุทธศาสตร์การพัฒนาการบริหารจัดการที่ดี

๔.๑ แผนงานบริหารงานทั่วไป

ที่	โครงการ	วัตถุประสงค์	เป้าหมาย (ผลผลิตของ โครงการ)	งบประมาณ					ตัวชี้วัด (KPI)	ผลที่คาดว่าจะ ได้รับ	หน่วยงาน รับผิดชอบ หลัก
				๒๕๖๖ (บาท)	๒๕๖๗ (บาท)	๒๕๖๘ (บาท)	๒๕๖๙ (บาท)	๒๕๗๐ (บาท)			
๑	จัดทำระบบแผนที่ ภาษีและทะเบียน ทรัพย์สิน	เพื่อปรับปรุงและพัฒนา ศักยภาพในการจัดเก็บภาษีให้ มีประสิทธิภาพ	ตำบลปะโตและปานัน	๒๐๐,๐๐๐	๒๐๐,๐๐๐	๒๐๐,๐๐๐	๒๐๐,๐๐๐	๒๐๐,๐๐๐	ร้อยละของ รายได้ในการ จัดเก็บภาษี	แผนที่แสดงขอบ เขตขององค์การ บริหารส่วนตำบล ชัดเจนยิ่งขึ้น	กองคลัง
๒	อบรมและทัศนศึกษา ดูงานของผู้บริหาร ท้องถิ่น สมาชิกสภา อบต. พนักงานของ อบต. และประชาชน ในพื้นที่	เพื่อเพิ่มพูนความรู้ ทักษะและ ประสบการณ์ในการปฏิบัติ งานให้กับบุคลากร ของ อบต.	ผู้บริหารท้องถิ่น สมาชิกสภา อบต. พนักงานของ อบต. และประชาชนใน พื้นที่	๕๐๐,๐๐๐	๕๐๐,๐๐๐	๕๐๐,๐๐๐	๕๐๐,๐๐๐	๕๐๐,๐๐๐	จำนวนผู้เข้า ร่วมโครงการ	บุคลากรมีความรู้ และมีทักษะในการ ปฏิบัติงานได้อย่าง มีประสิทธิภาพมาก ยิ่งขึ้น	สำนักปลัด
๓	จัดซื้อที่ดิน สำหรับ สาธารณประโยชน์	เพื่อรองรับการให้ บริการ ประชาชน	ที่ดินในตำบล ปะโต/ปานัน	๕๐๐,๐๐๐	๕๐๐,๐๐๐	๕๐๐,๐๐๐	๕๐๐,๐๐๐	๕๐๐,๐๐๐	ร้อยละของ ผู้ใช้บริการ	ประสิทธิภาพใน การบริหารจัดการ	สำนักปลัด
๔	โครงการอบรม คุณธรรม จริยธรรม พนักงาน ลูกจ้าง ผู้บริหาร และสมาชิก	เพื่อประสิทธิภาพในการ ปฏิบัติงาน	พนักงานและ เจ้าหน้าที่ผู้ปฏิบัติงาน ทุกตำแหน่ง	๕๐,๐๐๐	๕๐,๐๐๐	๕๐,๐๐๐	๕๐,๐๐๐	๕๐,๐๐๐	ร้อยละของ ผู้เข้าร่วม โครงการ	พนักงานและ เจ้าหน้าที่สามารถ ปฏิบัติงานอย่างมี คุณธรรม จริยธรรม มากขึ้น	สำนักปลัด

ที่	โครงการ	วัตถุประสงค์	เป้าหมาย (ผลผลิตของ โครงการ)	งบประมาณ					ตัวชี้วัด (KPI)	ผลที่คาดว่าจะ ได้รับ	หน่วยงาน รับผิดชอบ หลัก
				๒๕๖๖ (บาท)	๒๕๖๗ (บาท)	๒๕๖๘ (บาท)	๒๕๖๙ (บาท)	๒๕๗๐ (บาท)			
๕	โครงการฝึกอบรม พัฒนาศักยภาพผู้นำ ศาสนา/ชุมชน และ ประชาชนในพื้นที่	เพื่อเสริมสร้างคุณธรรม จริยธรรมของผู้นำ ศาสนา/ชุมชนและ ประชาชนในพื้นที่	ผู้นำศาสนา/ชุมชน และประชาชนใน พื้นที่	๒๐๐,๐๐๐	๒๐๐,๐๐๐	๒๐๐,๐๐๐	๒๐๐,๐๐๐	๒๐๐,๐๐๐	ร้อยละของ ผู้เข้าร่วม โครงการ	ผู้นำศาสนา/ชุมชน และประชาชนใน พื้นที่สามารถอยู่ ร่วมกันได้อย่างมี ความสุข	สำนักปลัด
๖	โครงการชำระภาษี เคลื่อนที่	เพื่อให้บริการรับชำระ ภาษีแก่ประชาชน	ตำบลปะโตและ ปานัน	๓๐,๐๐๐	๓๐,๐๐๐	๓๐,๐๐๐	๓๐,๐๐๐	๓๐,๐๐๐	ร้อยละของ ผู้เข้าร่วม โครงการ	ประชาชนมีความ สะดวกในการชำระ ภาษีมากขึ้น	กองคลัง
๗	โครงการฝึกอบรมด้าน การพัฒนาบุคลากร	เพื่อปรับเปลี่ยนวิถีชีวิตวิธี ทำงานของบุคลากรให้มี ประสิทธิภาพยิ่งขึ้น	พนักงานส่วนตำบล พนักงานครูและ พนักงานจ้าง	๑๐,๐๐๐	๑๐,๐๐๐	๑๐,๐๐๐	๑๐,๐๐๐	๑๐,๐๐๐	ร้อยละของ ผู้เข้าร่วม โครงการ	บุคลากรสามารถอยู่ ร่วมกันได้อย่างมี ความสุข	สำนักปลัด
๘	โครงการเชิดชูเกียรติ บุคลากรดีเด่น	เพื่อเป็นขวัญกำลังใจใน การปฏิบัติราชการ	พนักงานส่วนตำบล พนักงานครูและ พนักงานจ้าง	๑๐,๐๐๐	๑๐,๐๐๐	๑๐,๐๐๐	๑๐,๐๐๐	๑๐,๐๐๐	ร้อยละของ ผู้เข้าร่วม โครงการ	บุคลากรมีขวัญและ กำลังใจในการปฏิบัติ ราชการเพิ่มขึ้น	สำนักปลัด
๙	จัดการเลือกตั้งนายก อบต. และสมาชิก อบต. แทนตำแหน่ง ที่ว่าง	เพื่อให้มีผู้บริหาร ท้องถิ่นและสมาชิก อบต. ในการ บริหารงาน	ตำบลปะโตและ ปานัน	๕๐๐,๐๐๐	๕๐๐,๐๐๐	๕๐๐,๐๐๐	๕๐๐,๐๐๐	๑,๐๐๐,๐๐๐	ร้อยละของผู้ ได้รับการ เลือกตั้ง	ประชาชนเลือกคนดี มีสมรรถภาพเป็น ผู้นำและมีคุณธรรม จริยธรรมในการเข้า พัฒนาท้องถิ่น	สำนักปลัด

ที่	โครงการ	วัตถุประสงค์	เป้าหมาย (ผลผลิตของ โครงการ)	งบประมาณ					ตัวชี้วัด (KPI)	ผลที่คาดว่าจะ ได้รับ	หน่วยงาน รับผิดชอบ หลัก
				๒๕๖๖ (บาท)	๒๕๖๗ (บาท)	๒๕๖๘ (บาท)	๒๕๖๙ (บาท)	๒๕๗๐ (บาท)			
๑๐	โครงการอบรมให้ความรู้และรับชำระภาษีเคลื่อนที่	เพื่อสร้างความเข้าใจในบทบาท อำนาจหน้าที่ ที่ถูกต้องของผู้ที่เกี่ยวข้อง คือ ผู้ที่มีหน้าที่เสียภาษี	ตำบลปะโตและปานัน	๓๐,๐๐๐	๓๐,๐๐๐	๓๐,๐๐๐	๓๐,๐๐๐	๓๐,๐๐๐	ร้อยละของผู้ใช้บริการ	เกิดความเข้าใจในบทบาทและอำนาจหน้าที่ของแต่ละฝ่าย โดยเฉพาะผู้มีหน้าที่เสียภาษี	กองคลัง
รวม	๑๐ โครงการ	-	-	๒,๐๓๐,๐๐๐	๒,๐๓๐,๐๐๐	๒,๐๓๐,๐๐๐	๒,๐๓๐,๐๐๐	๒,๕๓๐,๐๐๐	-	-	-

๔.๒ แผนงานสร้างความเข้มแข็งของชุมชน

ที่	โครงการ	วัตถุประสงค์	เป้าหมาย (ผลผลิตของ โครงการ)	งบประมาณ					ตัวชี้วัด (KPI)	ผลที่คาดว่าจะ ได้รับ	หน่วยงาน รับผิดชอบ หลัก
				๒๕๖๖ (บาท)	๒๕๖๗ (บาท)	๒๕๖๘ (บาท)	๒๕๖๙ (บาท)	๒๕๗๐ (บาท)			
๑	โครงการจัดเวที ประชาคมหมู่บ้าน/ ตำบล	เพื่อส่งเสริมให้ ประชาชนมีส่วนร่วม ในการพัฒนา ท้องถิ่น	ตำบลปะโด และปานัน	๕๐,๐๐๐	๕๐,๐๐๐	๕๐,๐๐๐	๕๐,๐๐๐	๕๐,๐๐๐	ร้อยละของ ผู้เข้าร่วม โครงการ	ประชาชนได้มีส่วน ร่วมในการพัฒนา ท้องถิ่น	สำนักปลัด
๒	จัดกิจกรรมปกป้อง สถาบันสำคัญของชาติ	เพื่อส่งเสริมความรัก ความสามัคคีของคน ในชาติ	ตำบลปะโด และปานัน	๕๐,๐๐๐	๕๐,๐๐๐	๕๐,๐๐๐	๕๐,๐๐๐	๕๐,๐๐๐	ร้อยละของ ผู้เข้าร่วม โครงการ	ประชาชนในชุมชนมี ความรัก ความสามัคคี และรักสถาบันของ ชาติมากขึ้น	สำนักปลัด
๓	โครงการอบรมเชิง ปฏิบัติการ เพื่อ ส่งเสริมการเรียนรู้ งานศาสนพิธีต่าง ๆ	เพื่อเสริมสร้าง ความรู้เกี่ยวกับ ศาสนพิธีต่าง ๆ	พนักงาน เจ้าหน้าที่และ ประชาชนใน พื้นที่	๑๐๐,๐๐๐	๑๐๐,๐๐๐	๑๐๐,๐๐๐	๑๐๐,๐๐๐	๑๐๐,๐๐๐	ร้อยละของ ผู้เข้าร่วมโครงการ	พนักงาน เจ้าหน้าที่ และประชาชนได้รับ ความรู้เกี่ยวกับงาน ศาสนพิธีต่าง ๆ	สำนักปลัด
๔	ค่าใช้จ่ายเกี่ยวกับพิธี ทางศาสนา/รัฐพิธี ต่าง ๆ	เพื่อส่งเสริมความรัก ความสามัคคีของคน ในชาติ	รัฐพิธีต่าง ๆ ตามมติ ครม. ,รับเสด็จ ฯลฯ	๒,๐๐๐,๐๐๐	๕๐๐,๐๐๐	๕๐๐,๐๐๐	๕๐๐,๐๐๐	๒,๐๐๐,๐๐๐	ร้อยละของ ผู้เข้าร่วมโครงการ	ประชาชนในชุมชนมี ความรัก ความสามัคคี และรักสถาบันของ ชาติมากขึ้น	สำนักปลัด
๕	โครงการ อบต. เคลื่อนที่	เพื่อออกให้บริการ แก่ประชาชน นอก สถานที่ในการรับ บริการในด้านต่างๆ	ตำบลปะโด และปานัน	๓๐,๐๐๐	๓๐,๐๐๐	๓๐,๐๐๐	๓๐,๐๐๐	๓๐,๐๐๐	ร้อยละของ ผู้เข้าร่วมโครงการ	ประชาชนได้รับบริการ จากหน่วยงานต่างๆ ที่มาให้บริการอย่าง ทั่วถึง	สำนักปลัด



ที่	โครงการ	วัตถุประสงค์	เป้าหมาย (ผลผลิตของ โครงการ)	งบประมาณ					ตัวชี้วัด (KPI)	ผลที่คาดว่าจะได้รับ	หน่วยงาน รับผิดชอบ หลัก
				๒๕๖๖ (บาท)	๒๕๖๗ (บาท)	๒๕๖๘ (บาท)	๒๕๖๙ (บาท)	๒๕๗๐ (บาท)			
๖	โครงการฝึกอบรมส่งเสริมอาชีพกลุ่มสตรีเยาวชนและประชาชนทั่วไป	เพื่อส่งเสริมพัฒนาทักษะด้านอาชีพให้แก่กลุ่มสตรีแม่บ้านและประชาชนทั่วไป	กลุ่มสตรีแม่บ้านและประชาชนตำบลปะโตและปานัน	๑๕๐,๐๐๐	๑๕๐,๐๐๐	๑๕๐,๐๐๐	๑๕๐,๐๐๐	๑๕๐,๐๐๐	ร้อยละของผู้เข้าร่วมโครงการ	กลุ่มสตรีแม่บ้านและประชาชนทั่วไปในตำบลปะโตและปานันมีความรู้สามารถพึ่งพาตนเองได้	สำนักปลัด
๗	ปรับปรุงลดขั้นตอนการให้บริการประชาชนและการปฏิบัติงาน	เพื่อให้การปฏิบัติงานมีความรวดเร็วยิ่งขึ้น	ปรับปรุง/ลดขั้นตอนการปฏิบัติงานทุกกระบวนการงาน	๒๐,๐๐๐	๒๐,๐๐๐	๒๐,๐๐๐	๒๐,๐๐๐	๒๐,๐๐๐	ร้อยละของผู้เข้าร่วมโครงการ	ทำให้การปฏิบัติงานมีความรวดเร็วและมีประสิทธิภาพยิ่งขึ้น	สำนักปลัด
รวม	๗ โครงการ	-	-	๒,๔๐๐,๐๐๐	๙๐๐,๐๐๐	๙๐๐,๐๐๐	๙๐๐,๐๐๐	๒,๔๐๐,๐๐๐	-	-	-

#### ๔.๓ แผนงานวางแผนสถิติและวิชาการ

ที่	โครงการ	วัตถุประสงค์	เป้าหมาย (ผลผลิตของ โครงการ)	งบประมาณ					ตัวชี้วัด (KPI)	ผลที่คาดว่าจะได้รับ	หน่วยงาน รับผิดชอบ หลัก
				๒๕๖๖ (บาท)	๒๕๖๗ (บาท)	๒๕๖๘ (บาท)	๒๕๖๙ (บาท)	๒๕๗๐ (บาท)			
๑	โครงการให้ความรู้แผนพัฒนาท้องถิ่นกับการบริการสาธารณะ	เพื่อส่งเสริมให้ประชาชนมีส่วนร่วมในการพัฒนาท้องถิ่น	ตำบลปะโตและปานัน	๕๐,๐๐๐	๕๐,๐๐๐	๕๐,๐๐๐	๕๐,๐๐๐	๕๐,๐๐๐	ร้อยละของผู้เข้าร่วมโครงการ	ประชาชนได้มีส่วนร่วมในการพัฒนาท้องถิ่น	สำนักปลัด
รวม	๑ โครงการ	-	-	๕๐,๐๐๐	๕๐,๐๐๐	๕๐,๐๐๐	๕๐,๐๐๐	๕๐,๐๐๐	-	-	-

ก. ยุทธศาสตร์จังหวัดที่ ๒ การพัฒนาสังคม เสริมสร้างศักยภาพคน ชุมชนน่าอยู่ ทրพยากรธรรมชาติและสิ่งแวดล้อมที่อุดมสมบูรณ์อย่างยั่งยืน

ข. ยุทธศาสตร์การพัฒนาของ อปท. ในเขตจังหวัดที่ ๔ การพัฒนาด้านการศึกษา การกีฬา ส่งเสริมประเพณี วัฒนธรรมและภูมิปัญญาท้องถิ่น

๕. ยุทธศาสตร์การพัฒนาด้านกีฬาและนันทนาการ

๕.๑ แผนงานการศาสนาวัฒนธรรมและนันทนาการ

ที่	โครงการ	วัตถุประสงค์	เป้าหมาย (ผลผลิตของ โครงการ)	งบประมาณ					ตัวชี้วัด (KPI)	ผลที่คาดว่าจะได้รับ	หน่วยงาน รับผิดชอบ หลัก
				๒๕๖๖ (บาท)	๒๕๖๗ (บาท)	๒๕๖๘ (บาท)	๒๕๖๙ (บาท)	๒๕๗๐ (บาท)			
๑	จัดการแข่งขันกีฬาท้องถิ่น สัมพันธ์	เพื่อส่งเสริมการเล่น กีฬาแก่เจ้าหน้าที่และ ประชาชนทั่วไป	พนักงาน เจ้าหน้าที่ และประชาชนใน พื้นที่	๗๐,๐๐๐	๗๐,๐๐๐	๗๐,๐๐๐	๗๐,๐๐๐	๗๐,๐๐๐	ร้อยละของ ผู้เข้าร่วม โครงการ	ประชาชนมีความรัก ความสามัคคีและ ความรู้สึที่ดีต่อ อบต.	กอง การศึกษา
๒	โครงการกีฬา อบต. ปะโตคัพ ด้านยาเสพติด	เพื่อส่งเสริมการเล่น กีฬาแก่เยาวชนและ ประชาชนทั่วไป	ตำบลปะโตและ ป้านัน	๒๕๐,๐๐๐	๒๕๐,๐๐๐	๒๕๐,๐๐๐	๒๕๐,๐๐๐	๒๕๐,๐๐๐	ร้อยละของ ผู้เข้าร่วม โครงการ	เยาวชนและ ประชาชนในตำบล ได้ใช้เวลาว่างให้เป็น ประโยชน์	กอง การศึกษา
๓	ส่งเสริมการแข่งขันกีฬามหกรรมท้องถิ่น ๕ จังหวัด ชายแดนภาคใต้	เพื่อให้ชาวท้องถิ่นมี ความรัก ความสามัคคี กัน	พนักงาน เจ้าหน้าที่ และประชาชนใน พื้นที่	๗๐,๐๐๐	๗๐,๐๐๐	๗๐,๐๐๐	๗๐,๐๐๐	๗๐,๐๐๐	ร้อยละของ ผู้เข้าร่วม โครงการ	ชาวท้องถิ่นมีความ รัก ความสามัคคีและ มีความรู้สึกที่ดีต่อกัน	กอง การศึกษา
๔	จัดส่งนักกีฬาเข้าร่วมแข่งขัน กีฬาในระดับอำเภอ / จังหวัด	เพื่อส่งเสริมการเล่น กีฬาแก่เจ้าหน้าที่และ ประชาชนทั่วไป	พนักงาน เจ้าหน้าที่ และประชาชนใน พื้นที่	๕๐,๐๐๐	๕๐,๐๐๐	๕๐,๐๐๐	๕๐,๐๐๐	๕๐,๐๐๐	ร้อยละของ ผู้เข้าร่วม โครงการ	ประชาชนได้ใช้เวลา ว่างให้เป็นประโยชน์	กอง การศึกษา
๕	โครงการแข่งขันกีฬาเด็ก/ เยาวชนในพื้นที่ตำบลปะโต	เพื่อให้เด็ก/เยาวชนใช้ เวลาว่างให้เกิด ประโยชน์	ตำบลปะโตและ ป้านัน	๑๕๐,๐๐๐	๑๕๐,๐๐๐	๑๕๐,๐๐๐	๑๕๐,๐๐๐	๑๕๐,๐๐๐	ร้อยละของ ผู้เข้าร่วม โครงการ	เด็ก/เยาวชนใช้เวลา ว่างให้เกิดประโยชน์	กอง การศึกษา

ที่	โครงการ	วัตถุประสงค์	เป้าหมาย (ผลผลิตของ โครงการ)	งบประมาณ					ตัวชี้วัด (KPI)	ผลที่คาดว่าจะได้รับ	หน่วยงาน รับผิดชอบ หลัก
				๒๕๖๖ (บาท)	๒๕๖๗ (บาท)	๒๕๖๘ (บาท)	๒๕๖๙ (บาท)	๒๕๗๐ (บาท)			
๖	โครงการแข่งขันกีฬาผู้สูงอายุและผู้พิการประจำตำบล	เพื่อให้ผู้สูงอายุ ผู้พิการได้ทำกิจกรรมร่วมกัน และมีสุขภาพจิตที่ดีขึ้น	ตำบลปะโตและปานัน	๕๐,๐๐๐	๕๐,๐๐๐	๕๐,๐๐๐	๕๐,๐๐๐	๕๐,๐๐๐	ร้อยละของผู้เข้าร่วมโครงการ	ผู้สูงอายุ ผู้พิการมีความสุขและมีอายุยืนยาว	กองการศึกษา
๗	ปรับปรุงระบบน้ำสปริงเกอร์รดน้ำสนามฟุตบอล ม.๒ ต.ปานัน	เพื่อฟื้นฟูหญ้าในสนามฟุตบอลให้กลับมาเขียวชะอุ่ม	หมู่ที่ ๒ ตำบลปานัน	-	๓๐๐,๐๐๐	-	-	-	ร้อยละของผู้ใช้บริการ	หญ้าในสนามฟุตบอลให้กลับมาเขียวชะอุ่ม	กองช่าง
๘	ติดตั้งระบบไฟฟ้าส่องสว่างสนามกีฬา	เพื่อให้มีปริมาณแสงสว่างเพียงพอกับการใช้บริการของประชาชนในบริเวณสนามกีฬา	สนามกีฬาในตำบลปะโตและปานัน	๕๐๐,๐๐๐	-	-	-	-	ร้อยละของผู้ใช้บริการ	ประชาชนมีปริมาณแสงสว่างเพียงพอกับการใช้บริการสนามกีฬา	กองช่าง
๙	ก่อสร้างหลังคาโดมพร้อมปูหญ้าเทียมสนามฟุตบอล บ้านบาโจ หมู่ที่ ๑ บ้านบาโจ ต.ปานัน	เพื่อให้มีลานกิจกรรมรวมในที่ร่มสำหรับจัดกิจกรรม	สนามฟุตบอลบ้านบาโจ	-	๙,๗๐๐,๐๐๐	-	-	-	ร้อยละของผู้ใช้บริการ	มีสถานที่สำหรับจัดกิจกรรมและเล่นกีฬา	กองช่าง
๑๐	ติดตั้งโคมไฟแสงสว่างสาธารณะระบบพลังงานแสงอาทิตย์	เพื่อให้มีเส้นทางทางท่องเที่ยวที่มีไฟฟ้าส่องสว่างในการสัญจร	ตำบลปะโตและปานัน	-	๙,๙๔๕,๐๐๐	-	-	-	ร้อยละของผู้ใช้บริการ	มีเส้นทางทางท่องเที่ยวที่มีไฟฟ้าส่องสว่างยามค่ำคืน	กองช่าง

ที่	โครงการ	วัตถุประสงค์	เป้าหมาย (ผลผลิตของ โครงการ)	งบประมาณ					ตัวชี้วัด (KPI)	ผลที่คาดว่าจะ ได้รับ	หน่วยงาน รับผิดชอบ หลัก
				๒๕๖๖ (บาท)	๒๕๖๗ (บาท)	๒๕๖๘ (บาท)	๒๕๖๙ (บาท)	๒๕๗๐ (บาท)			
๑๑	ปรับปรุง/ซ่อมแซม สนามกีฬาประจำ หมู่บ้าน	เพื่อให้ประชาชนมี สนามกีฬาไว้ ออกกำลังกาย	สนามกีฬาใน ตำบลปะโต และป้านัน		๓๐๐,๐๐๐	๓๐๐,๐๐๐	๓๐๐,๐๐๐	๓๐๐,๐๐๐	ร้อยละของ ผู้ใช้บริการ	เพื่อให้ประชาชน ทั่วไปมีสถานที่ ออกกำลังกายและ เล่นกีฬา	กองช่าง
๑๒	ปรับปรุง/ซ่อมแซม ลานกีฬาประจำ หมู่บ้าน	เพื่อให้ประชาชนมี ลานกีฬาไว้ ออกกำลังกาย	ลานกีฬาใน ตำบลปะโต และป้านัน	๓๐๐,๐๐๐	๓๐๐,๐๐๐	๓๐๐,๐๐๐	๓๐๐,๐๐๐	๓๐๐,๐๐๐	ร้อยละของ ผู้ใช้บริการ	เพื่อให้ประชาชน ทั่วไปมีสถานที่ ออกกำลังกายและ เล่นกีฬา	กองช่าง
๑๓	ปรับปรุง/ซ่อมแซม สนามฟุตบอลประจำ หมู่บ้าน	เพื่อให้ประชาชนมี สนามฟุตบอลไว้ ออกกำลังกาย	สนามฟุตบอล ในตำบลปะโต และป้านัน	-	-	๓๐๐,๐๐๐	-	-	ร้อยละของ ผู้ใช้บริการ	เพื่อให้ประชาชน ทั่วไปมีสถานที่ ออกกำลังกายและ เล่นกีฬา	กองช่าง
๑๔	ก่อสร้างสนามกีฬา ประจำหมู่บ้าน	เพื่อให้ประชาชนมี สนามกีฬาไว้ ออกกำลังกาย	สนามกีฬาใน ตำบลปะโต และป้านัน	-	-	๒,๐๐๐,๐๐๐	-	-	ร้อยละของ ผู้ใช้บริการ	เพื่อให้ประชาชน ทั่วไปมีสถานที่ ออกกำลังกายและ เล่นกีฬา	กองช่าง
๑๕	ก่อสร้างลานกีฬา ประจำหมู่บ้าน	เพื่อให้ประชาชนมี ลานกีฬาไว้ ออกกำลังกาย	ลานกีฬาใน ตำบลปะโต และป้านัน	-	-	-	๒,๐๐๐,๐๐๐	-	ร้อยละของ ผู้ใช้บริการ	เพื่อให้ประชาชน ทั่วไปมีสถานที่ ออกกำลังกายและ เล่นกีฬา	กองช่าง
รวม	๑๕ โครงการ			๑,๔๔๐,๐๐๐ (๘ โครงการ)	๒๑,๑๘๕,๐๐๐ (๑๑ โครงการ)	๓,๕๔๐,๐๐๐ (๑๐ โครงการ)	๓,๒๔๐,๐๐๐ (๙ โครงการ)	๑,๒๔๐,๐๐๐ (๘ โครงการ)			

ก. ยุทธศาสตร์จังหวัดที่ ๓ การเสริมสร้างความมั่นคง พัฒนาโครงสร้างพื้นฐานและเชื่อมโยงการคมนาคม

ข. ยุทธศาสตร์การพัฒนาของ อปท. ในเขตจังหวัดที่ ๒ การพัฒนาโครงสร้างพื้นฐาน บริการสาธารณสุขและการจัดการพลังงาน

๖. ยุทธศาสตร์การพัฒนาด้านโครงสร้างพื้นฐาน

๖.๑ แผนงานอุตสาหกรรมและการโยธา

ที่	โครงการ	วัตถุประสงค์	เป้าหมาย (ผลผลิตของ โครงการ)	งบประมาณ					ตัวชี้วัด (KPI)	ผลที่คาดว่าจะ ได้รับ	หน่วยงาน รับผิดชอบ หลัก
				๒๕๖๖ (บาท)	๒๕๖๗ (บาท)	๒๕๖๘ (บาท)	๒๕๖๙ (บาท)	๒๕๗๐ (บาท)			
<b>บุกเบิกถนนใหม่</b>											
๑	โครงการบุกเบิกถนนใหม่ สายกุแบกาเปาะ – บูกา หมู่ที่ ๑ ต.ปะโด	เพื่อเพิ่มเส้นทางการ สัญจรของประชาชน	๕ X ๑,๐๘๐ X ๐.๔๐ เมตร	-	๘๘๘,๕๖๐	-	-	-	ร้อยละของ ถนนมีสภาพ การใช้งานได้ดี	ประชาชนมีเส้น ทางการสัญจร ไปมาเพิ่มขึ้น	กองช่าง
๒	โครงการบุกเบิกถนนใหม่ สายกอละห์แซแฆะห์- ชลประทาน หมู่ที่ ๑ ต.ปะโด	เพื่อเพิ่มเส้นทางการ สัญจรของประชาชน	๔ X ๖๐๐ X ๐.๔๐ เมตร	-	๗๒๐,๐๐๐	-	-	-	ร้อยละของ ถนนมีสภาพ การใช้งานได้ดี	ประชาชนมีเส้น ทางการสัญจร ไปมาเพิ่มขึ้น	กองช่าง
๓	โครงการบุกเบิกถนนใหม่ สายกือตัง – คลองซุด หมู่ที่ ๑ ต.ปะโด	เพื่อเพิ่มเส้นทางการ สัญจรของประชาชน	๔ X ๘๐๐ X ๐.๔๐ เมตร	-	-	๙๖๐,๐๐๐	-	-	ร้อยละของ ถนนมีสภาพ การใช้งานได้ดี	ประชาชนมีเส้น ทางการสัญจร ไปมาเพิ่มขึ้น	กองช่าง
๔	โครงการบุกเบิกถนนใหม่ สายปายอ- ทุ่งนา หมู่ที่ ๑ ต.ปะโด	เพื่อเพิ่มเส้นทางการ สัญจรของประชาชน	๔ X ๒,๕๐๐ X ๐.๔๐ เมตร	๑,๕๖๐,๐๐๐	-	-	-	-	ร้อยละของ ถนนมีสภาพ การใช้งานได้ดี	ประชาชนมีเส้น ทางการสัญจร ไปมาเพิ่มขึ้น	กองช่าง
๕	โครงการบุกเบิกถนนใหม่ สายตาดี้กา-บาดัสบารู หมู่ที่ ๑ ต.ปะโด	เพื่อเพิ่มเส้นทางการ สัญจรของประชาชน	๓ X ๑,๐๐๐ X ๐.๔๐ เมตร	-	-	๒๖๔,๐๐๐	-	-	ร้อยละของ ถนนมีสภาพ การใช้งานได้ดี	ประชาชนมีเส้น ทางการสัญจร ไปมาเพิ่มขึ้น	กองช่าง

ที่	โครงการ	วัตถุประสงค์	เป้าหมาย (ผลผลิตของ โครงการ)	งบประมาณ					ตัวชี้วัด (KPI)	ผลที่คาดว่าจะได้รับ	หน่วยงาน รับผิดชอบ หลัก
				๒๕๖๖ (บาท)	๒๕๖๗ (บาท)	๒๕๖๘ (บาท)	๒๕๖๙ (บาท)	๒๕๗๐ (บาท)			
๖	โครงการบุกเบิกถนนใหม่ สายกอเกาะห้แซแฆะห์- ปายอ หมู่ที่ ๑ ต.ปะโด	เพื่อเพิ่มเส้นทางการ สัญจรของประชาชน	๓ x ๑,๕๐๐ x ๐.๔๐ เมตร	-	๙๓๖,๐๐๐	-	-	-	ร้อยละของ ถนนมีสภาพ การใช้งานได้ดี	ประชาชนมีเส้น ทางการสัญจรไป มาเพิ่มขึ้น	กองช่าง
๗	โครงการบุกเบิกถนนใหม่ สายแมงอ-กูแบชีรา หมู่ที่ ๑ ต.ปะโด	เพื่อเพิ่มเส้นทางการ สัญจรของประชาชน	๕ x ๑,๕๐๐ x ๐.๓๐ เมตร	-	-	๑,๔๑๗,๐๐๐	-	-	ร้อยละของ ถนนมีสภาพ การใช้งานได้ดี	ประชาชนมีเส้น ทางการสัญจรไป มาเพิ่มขึ้น	กองช่าง
๘	โครงการบุกเบิกถนนใหม่ สายข้าง อบต.ปะโดฝั่ง เหนือ ม.๑ ต.ปะโด	เพื่อเพิ่มเส้นทางการ สัญจรของประชาชน	๔ x ๓๑๐ x ๐.๓๐ เมตร หรือมีพื้นที่ ผิวจราจรไม่น้อย กว่า ๑,๒๔๐ตร.ม.	-	๓๘๔,๖๐๐	-	-	-	ร้อยละของ ถนนมีสภาพ การใช้งานได้ดี	ประชาชนมีเส้น ทางการสัญจรไป มาเพิ่มขึ้น	กองช่าง
๙	โครงการบุกเบิกถนนใหม่ สายแซดองะห์ - สนาม ฟุตบอล หมู่ที่ ๒ ต.ปะโด	เพื่อเพิ่มเส้นทางการ สัญจรของประชาชน	๔ x ๕๐๐ x ๐.๑๕ เมตร	-	๑,๑๐๙,๒๕๐	-	-	-	ร้อยละของ ถนนมีสภาพ การใช้งานได้ดี	ประชาชนมีเส้น ทางการสัญจรไป มาเพิ่มขึ้น	กองช่าง
๑๐	โครงการบุกเบิกถนนใหม่ สายปะจู- สนามฟุตบอล หมู่ที่ ๒ ต.ปะโด	เพื่อเพิ่มเส้นทางการ สัญจรของประชาชน	๔ x ๒๐๕ x ๐.๓๕ เมตร หรือมีพื้นที่ ผิวจราจรไม่น้อย กว่า ๘๒๐ ตร.ม หรือม่วงท่อกสล. □ ๑.๒๐ x ๑.๒๐ x ๑.๐๐ ม.จำนวน ๒๐๐ ท่อน	๑,๘๓๗,๕๐๐	-	-	-	-	ร้อยละของ ถนนมีสภาพ การใช้งานได้ดี	ประชาชนมีเส้น ทางการสัญจรไป มาเพิ่มขึ้น	กองช่าง

ที่	โครงการ	วัตถุประสงค์	เป้าหมาย (ผลผลิตของ โครงการ)	งบประมาณ					ตัวชี้วัด (KPI)	ผลที่คาดว่าจะได้รับ	หน่วยงาน รับผิดชอบ หลัก
				๒๕๖๖ (บาท)	๒๕๖๗ (บาท)	๒๕๖๘ (บาท)	๒๕๖๙ (บาท)	๒๕๗๐ (บาท)			
๑๑	โครงการบุกเบิกถนนใหม่ สายจุเซออลประธาน ตราง หมู่ที่ ๒ ต.ปะโด	เพื่อเพิ่มเส้นทางการ สัญจรของประชาชน	๕ x ๑,๐๐๐ x ๐.๑๕ เมตร	-	๑,๕๐๐,๐๐๐	-	-	-	ร้อยละของ ถนนมีสภาพ การใช้งานได้ดี	ประชาชนมีเส้น ทางการสัญจร ไปมาเพิ่มขึ้น	กองช่าง
๑๒	โครงการบุกเบิกถนนใหม่ สายเปาะวอ- สนาม ฟุตบอล หมู่ที่ ๒ ต.ปะโด	เพื่อเพิ่มเส้นทางการ สัญจรของประชาชน	๔ x ๑๙๕ x ๐.๕๐ เมตร หรือมีพื้นที่ผิว จราจรไม่น้อยกว่า ๗๘๐ ตร.มพร้อมท่อ Ø๐.๘๐ม.จำนวน๒ จุดๆ ละ ๖ ท่อน (๑๒ ท่อน)	๔๔๙,๖๐๐	-	-	-	-	ร้อยละของ ถนนมีสภาพ การใช้งานได้ดี	ประชาชนมีเส้น ทางการสัญจร ไปมาเพิ่มขึ้น	กองช่าง
๑๓	โครงการบุกเบิกถนนใหม่ สายมางะห์ - ปะโด หมู่ที่ ๒ ต.ปะโด	เพื่อเพิ่มเส้นทางการ สัญจรของประชาชน	๔ x ๑,๐๐๐ x ๐.๑๕ เมตร	-	-	๑,๒๐๐,๐๐๐	-	-	ร้อยละของ ถนนมีสภาพ การใช้งานได้ดี	ประชาชนมีเส้น ทางการสัญจร ไปมาเพิ่มขึ้น	กองช่าง
๑๔	โครงการบุกเบิกถนนใหม่ สายบาละยาโต๊ะห์ออก ทุ่งนา หมู่ที่ ๒ ต.ปะโด	เพื่อเพิ่มเส้นทางการ สัญจรของประชาชน	๔ x ๑,๐๐๐ x ๐.๑๕ เมตร	-	-	-	๑,๒๐๐,๐๐๐	-	ร้อยละของ ถนนมีสภาพ การใช้งานได้ดี	ประชาชนมีเส้น ทางการสัญจร ไปมาเพิ่มขึ้น	กองช่าง
๑๕	โครงการบุกเบิกถนนใหม่ สายจุเซออลกอบเนาะเก่า หมู่ที่ ๒ ต.ปะโด	เพื่อเพิ่มเส้นทางการ สัญจรของประชาชน	๕ x ๑,๐๐๐ x ๐.๑๕ เมตร	-	๑,๓๐๐,๐๐๐	-	-	-	ร้อยละของ ถนนมีสภาพ การใช้งานได้ดี	ประชาชนมีเส้น ทางการสัญจร ไปมาเพิ่มขึ้น	กองช่าง
๑๖	โครงการบุกเบิกถนนใหม่ สายรุเซ - กือแล หมู่ที่ ๒ ต.ปะโด	เพื่อเพิ่มเส้นทางการ สัญจรของประชาชน	๔ x ๒,๐๐๐ x ๐.๔๐ เมตร	-	-	๑,๖๖๔,๐๐๐	-	-	ร้อยละของ ถนนมีสภาพ การใช้งานได้ดี	ประชาชนมีเส้น ทางการสัญจร ไปมาเพิ่มขึ้น	กองช่าง

ที่	โครงการ	วัตถุประสงค์	เป้าหมาย (ผลผลิตของ โครงการ)	งบประมาณ					ตัวชี้วัด (KPI)	ผลที่คาดว่าจะ ได้รับ	หน่วยงาน รับผิดชอบ หลัก
				๒๕๖๖ (บาท)	๒๕๖๗ (บาท)	๒๕๖๘ (บาท)	๒๕๖๙ (บาท)	๒๕๗๐ (บาท)			
๑๗	โครงการบุกเบิกถนนใหม่ สายกำแพงบางรุ – ออกทุ่งนา หมู่ที่ ๒ ต.ปะโต	เพื่อเพิ่มเส้นทางการสัญจรของประชาชน	๔ X ๓๐๐ X ๐.๔๐ เมตร	-	-	-	๓๖๐,๐๐๐	-	ร้อยละของถนนมีสภาพการใช้งานได้ดี	ประชาชนมีเส้นทางการสัญจรไปมาเพิ่มขึ้น	กองช่าง
๑๘	โครงการบุกเบิกถนนใหม่ สายโรงงาน-สนามฟุตบอล หมู่ที่ ๒ ต.ปะโต	เพื่อเพิ่มเส้นทางการสัญจรของประชาชน	๔ X ๑,๐๐๐ X ๐.๔๐ เมตร	-	-	-	-	๑,๒๐๐,๐๐๐	ร้อยละของถนนมีสภาพการใช้งานได้ดี	ประชาชนมีเส้นทางการสัญจรไปมาเพิ่มขึ้น	กองช่าง
๑๙	โครงการบุกเบิกถนนใหม่ สายแ่นโต๊ะเต-ออกทุ่งนา หมู่ที่ ๒ ต.ปะโต	เพื่อเพิ่มเส้นทางการสัญจรของประชาชน	๔ X ๓๐๐ X ๐.๔๐ เมตร	-	-	๓๖๐,๐๐๐	-	-	ร้อยละของถนนมีสภาพการใช้งานได้ดี	ประชาชนมีเส้นทางการสัญจรไปมาเพิ่มขึ้น	กองช่าง
๒๐	โครงการบุกเบิกถนนใหม่ สายปายอนกุ่ม-ขอแม หมู่ที่ ๒ ต.ปะโต	เพื่อเพิ่มเส้นทางการสัญจรของประชาชน	๔ X ๗๐๐ X ๐.๑๕ เมตร	-	๗๐๐,๐๐๐	-	-	-	ร้อยละของถนนมีสภาพการใช้งานได้ดี	ประชาชนมีเส้นทางการสัญจรไปมาเพิ่มขึ้น	กองช่าง
๒๑	โครงการบุกเบิกถนนใหม่ สายตันพิกุล –โต๊ะโต๊ะห หมู่ที่ ๒ ต.ปะโต	เพื่อเพิ่มเส้นทางการสัญจรของประชาชน	๕X ๑,๕๘๐ X ๐.๔๐ เมตร	-	๑,๐๐๐,๐๐๐	-	-	-	ร้อยละของถนนมีสภาพการใช้งานได้ดี	ประชาชนมีเส้นทางการสัญจรไปมาเพิ่มขึ้น	กองช่าง
๒๒	โครงการบุกเบิกถนนใหม่ สายร.ร.ควนหยี – ภูโ๊ะ หมู่ที่ ๓ ต.ปะโต	เพื่อเพิ่มเส้นทางการสัญจรของประชาชน	๕X ๑,๒๐๐ X ๐.๓๕ เมตร หรือ มีพื้นที่ผิวจราจรไม่น้อยกว่า ๖,๐๐๐ ตร.ม.	๒,๒๔๖,๐๐๐	-	-	-	-	ร้อยละของถนนมีสภาพการใช้งานได้ดี	ประชาชนมีเส้นทางการสัญจรไปมาเพิ่มขึ้น	กองช่าง



ที่	โครงการ	วัตถุประสงค์	เป้าหมาย (ผลผลิตของ โครงการ)	งบประมาณ					ตัวชี้วัด (KPI)	ผลที่คาดว่าจะ ได้รับ	หน่วยงาน รับผิดชอบ หลัก
				๒๕๖๖ (บาท)	๒๕๖๗ (บาท)	๒๕๖๘ (บาท)	๒๕๖๙ (บาท)	๒๕๗๐ (บาท)			
๒๓	โครงการบุกเบิกถนนใหม่หลังโรงเรียน ตชด.-บุเกะกุง หมู่ที่ ๔ ต.ปะโด	เพื่อเพิ่มเส้นทางการสัญจรของประชาชน	๔ X ๓๐๐ X ๐.๔๐ ม.	-	-	-	-	๒๔๙,๖๐๐	ร้อยละของถนนมีสภาพการใช้งานได้ดี	ประชาชนมีเส้นทางการสัญจรไปมาเพิ่มขึ้น	กองช่าง
๒๔	โครงการบุกเบิกถนนใหม่สายบ้านพาริตาหอพักนักเรียน หมู่ที่ ๕ ต.ปะโด	เพื่อเพิ่มเส้นทางการสัญจรของประชาชน	๓ X ๕๕ X ๐.๔๐ เมตร	-	๑๐๐,๐๐๐	-	-	-	ร้อยละของถนนมีสภาพการใช้งานได้ดี	ประชาชนมีถนนใช้สัญจรไปมาได้เพิ่มขึ้น	กองช่าง
๒๕	โครงการบุกเบิกถนนใหม่สายบ้านตูแฉอใหม่ หมู่ที่ ๕ ต.ปะโด	เพื่อเพิ่มเส้นทางการสัญจรของประชาชน	๒ X ๒๒๕ X ๐.๑๕ เมตร	-	๓๙๑,๕๐๐	-	-	-	ร้อยละของถนนมีสภาพการใช้งานได้ดี	ประชาชนมีถนนใช้สัญจรไปมาได้เพิ่มขึ้น	กองช่าง
๒๖	โครงการบุกเบิกถนนใหม่หน้าบ้านจู่เยาะที่ดินจุลาเมาะ หมู่ที่ ๕ ต.ปะโด	เพื่อเพิ่มเส้นทางการสัญจรของประชาชน	๔ X ๑,๐๐๐ X ๐.๔๐ เมตร	-	-	๖๖๐,๐๐๐	-	-	ร้อยละของถนนมีสภาพการใช้งานได้ดี	ประชาชนมีถนนใช้สัญจรไปมาได้เพิ่มขึ้น	กองช่าง
๒๗	โครงการบุกเบิกถนนใหม่ถนนใหญ่-ตาดิกาปะโด หมู่ที่ ๕ ต.ปะโด	เพื่อเพิ่มเส้นทางการสัญจรของประชาชน	๕ X ๑๕๐ X ๐.๔๐ เมตร	-	-	๑๒๗,๕๐๐	-	-	ร้อยละของถนนมีสภาพการใช้งานได้ดี	ประชาชนมีถนนใช้สัญจรไปมาได้เพิ่มขึ้น	กองช่าง
๒๘	โครงการบุกเบิกถนนใหม่สายปะโด – บาละฮีเล หมู่ที่ ๕ ต.ปะโด	เพื่อเพิ่มเส้นทางการสัญจรของประชาชน	๔ X ๒,๐๐๐ X ๐.๕๐ ม.	๒,๔๐๐,๐๐๐	-	-	-	-	ร้อยละของถนนมีสภาพการใช้งานได้ดี	ประชาชนมีถนนใช้สัญจรไปมาได้เพิ่มขึ้น	กองช่าง
๒๙	โครงการบุกเบิกถนนใหม่สายโต๊ะเฮาะ-ชลประทาน หมู่ที่ ๒ ต.ปานัน	เพื่อเพิ่มเส้นทางการสัญจรของประชาชน	๓ X ๑,๕๐๐ X ๐.๔๐ เมตร	-	-	-	๙๓๖,๐๐๐	-	ร้อยละของถนนมีสภาพการใช้งานได้ดี	ประชาชนมีถนนใช้สัญจรไปมาได้เพิ่มขึ้น	กองช่าง

ที่	โครงการ	วัตถุประสงค์	เป้าหมาย (ผลผลิตของโครงการ)	งบประมาณ					ตัวชี้วัด (KPI)	ผลที่คาดว่าจะได้รับ	หน่วยงาน รับผิดชอบหลัก
				๒๕๖๖ (บาท)	๒๕๖๗ (บาท)	๒๕๖๘ (บาท)	๒๕๖๙ (บาท)	๒๕๗๐ (บาท)			
๓๐	โครงการบุกเบิกถนนใหม่ สายบ้านวอเสาะ-บ้านจิหะ หมู่ที่ ๒ ต.พานัน	เพื่อเพิ่มเส้นทางการสัญจรของประชาชน	๔ x ๔๐๐ x ๐.๑๕ เมตร	-	-	๓๕๐,๐๐๐	-	-	ร้อยละของถนนมีสภาพการใช้งานได้ดี	ประชาชนมีถนนใช้สัญจรไปมาได้เพิ่มขึ้น	กองช่าง
๓๑	โครงการบุกเบิกถนนใหม่ ซอยบลาซาเซาะ-ชลประ ทาน หมู่ที่ ๒ ต.พานัน	เพื่อเพิ่มเส้นทางการสัญจรของประชาชน	๔ x ๑๐๐ x ๐.๑๕ เมตร	-	๒๘๐,๐๐๐	-	-	-	ร้อยละของถนนมีสภาพการใช้งานได้ดี	ประชาชนมีถนนใช้สัญจรไปมาได้เพิ่มขึ้น	กองช่าง
๓๒	โครงการบุกเบิกถนนใหม่ จากบ้านเงาะวานี-โต๊ะดาตุ หมู่ที่ ๒ ต.พานัน	เพื่อเพิ่มเส้นทางการสัญจรของประชาชน	๓ x ๑๑,๕๐๐ x ๐.๔๐ เมตร	-	-	๙๓๖,๐๐๐	-	-	ร้อยละของถนนมีสภาพการใช้งานได้ดี	ประชาชนมีเส้นทางการสัญจรไปมาเพิ่มขึ้น	กองช่าง
๓๓	โครงการบุกเบิกถนนใหม่ สายปอเนาะ-ตันขนุน หมู่ที่ ๒ ต.พานัน	เพื่อเพิ่มเส้นทางการสัญจรของประชาชน	๔ x ๓๐๐ x ๐.๓๐ เมตร	-	๓๔๑,๐๐๐	-	-	-	ร้อยละของถนนมีสภาพการใช้งานได้ดี	ประชาชนมีเส้นทางการสัญจรไปมาเพิ่มขึ้น	กองช่าง
<b>บุกเบิกถนนดินลูกรัง/ถนนลูกรัง</b>											
๓๔	โครงการบุกเบิกถนนดิน ลูกรัง สายกอเลาะแจแฉะ- ปายอ ม.๑ บ้านบุذن ต.ปะโด	เพื่อเพิ่มเส้นทางการสัญจรของประชาชน	๔ x ๙๘๕ x ๐.๓๐ เมตร หรือมีพื้นที่ผิวจราจรไม่น้อยกว่า ๓,๙๔๐ ตร.ม. พร้อม ท่อ ๑๐.๖๐ เมตร ๘ จุด	-	-	๑,๑๙๒,๘๐๐	-	-	ร้อยละของถนนมีสภาพการใช้งานได้ดี	ประชาชนมีเส้นทางการสัญจรไปมาเพิ่มขึ้น	กองช่าง
๓๕	โครงการบุกเบิกถนนดิน ลูกรัง สายเปาะเต๊ะเลาะ - บูเกะแว หมู่ที่ ๑ บ้านบุذن ต.ปะโด	เพื่อเพิ่มเส้นทางการสัญจรของประชาชน	๕ x ๖๔๐ x ๐.๑๕ ม. หรือ มีพื้นที่ผิวไม่น้อยกว่า ๓,๒๐๐ ตร.ม. พร้อมท่อ คสล.๒๐.๘๐ ม. ๑๒ ท่อน	๑,๔๘๘,๐๐๐	-	-	-	-	ร้อยละของถนนมีสภาพการใช้งานได้ดี	ประชาชนมีเส้นทางการสัญจรไปมาเพิ่มขึ้น	กองช่าง

ที่	โครงการ	วัตถุประสงค์	เป้าหมาย (ผลผลิตของโครงการ)	งบประมาณ					ตัวชี้วัด (KPI)	ผลที่คาดว่าจะได้รับ	หน่วยงาน รับผิดชอบหลัก
				๒๕๖๖ (บาท)	๒๕๖๗ (บาท)	๒๕๖๘ (บาท)	๒๕๖๙ (บาท)	๒๕๗๐ (บาท)			
๓๖	โครงการบุกเบิกถนนดินลูกรัง สายปอเนาะ-ป่ายาง ม.๑ บ้านบุตน ต.ปะโด	เพื่อเพิ่มเส้นทางการสัญจรของประชาชน	๔ x ๒๐๐x๐.๓๐ ม. หรือมีพื้นที่ผิวจราจรไม่น้อยกว่า ๘๐๐ ตร.ม.พร้อมท่อ คสล. ๑๐.๖๐ เมตร ๒ จุด	-	-	-	๒๔๕,๓๐๐	-	ร้อยละของถนนมีสภาพการใช้งานได้ดี	ประชาชนมีเส้นทางการสัญจรไปมาเพิ่มขึ้น	กองช่าง
๓๗	โครงการบุกเบิกถนนดินลูกรัง สายมะหุด- โรงงาน หมู่ที่ ๒ บ้านมะหุด ต.ปะโด	เพื่อเพิ่มเส้นทางการสัญจรของประชาชน	๔ x ๑,๑๗๐ x ๐.๕๐ ม. หรือมีพื้นที่ผิวไม่น้อยกว่า ๔,๖๘๐ ตร.ม.พร้อมวางท่อ คสล. ๑๐.๘๐ ม. ๑๒ ท่อน	-	๒,๘๐๐,๐๐๐	-	-	-	ร้อยละของถนนมีสภาพการใช้งานได้ดี	ประชาชนมีเส้นทางการสัญจรไปมาเพิ่มขึ้น	กองช่าง
๓๘	โครงการบุกเบิกถนนดินลูกรัง สายบุเช-มือเน็ง ม.๒ บ้านมะหุด ต.ปะโด	เพื่อเพิ่มเส้นทางการสัญจรของประชาชน	๔ x ๘๕๐ x ๐.๓๐ ม. หรือมีพื้นที่ผิวจราจรไม่น้อยกว่า ๓,๔๐๐ ตร.ม.พร้อมท่อ ๑๐.๖๐ ม. ๕ จุด	-	-	-	๑,๐๑๓,๕๐๐	-	ร้อยละของถนนมีสภาพการใช้งานได้ดี	ประชาชนมีเส้นทางการสัญจรไปมาเพิ่มขึ้น	กองช่าง
๓๙	โครงการบุกเบิกถนนดินลูกรัง สายโรงงาน- สนามบอลมะหุด หมู่ที่ ๒ บ้านมะหุด ต.ปะโด	เพื่อเพิ่มเส้นทางการสัญจรของประชาชน	๕ x ๑,๕๐๐ x ๐.๕๐ม.หรือมีพื้นที่ผิวไม่น้อยกว่า๗,๗๕๐ ตร.ม.พร้อมวางท่อ คสล. ๑๑.๐๐ เมตร ๒๔ ท่อน	-	๓,๖๔๙,๐๐๐	-	-	-	ร้อยละของถนนมีสภาพการใช้งานได้ดี	ประชาชนมีเส้นทางการสัญจรไปมาเพิ่มขึ้น	กองช่าง
๔๐	โครงการบุกเบิกถนนดินลูกรัง สายชลประทาน-บ้านเขาวัง ม.๓ บ้านควนหยี ต.ปะโด	เพื่อเพิ่มเส้นทางการสัญจรของประชาชน	๔ x ๒๐๐ x ๐.๓๐ เมตร หรือมีพื้นที่ผิวจราจรไม่น้อยกว่า ๘,๐๐๐ ตร.ม.	-	๒,๒๘๖,๖๐๐	-	-	-	ร้อยละของถนนมีสภาพการใช้งานได้ดี	ประชาชนมีเส้นทางการสัญจรไปมาเพิ่มขึ้น	กองช่าง
๔๑	โครงการบุกเบิกถนนดินลูกรัง สายปอเนาะ-โต๊ะดาตุ ม.๔ บ้านบลูกาสาแลแม	เพื่อเพิ่มเส้นทางการสัญจรของประชาชน	ตำบลปะโดและป่านัน	-	-	-	-	๖๘๖,๐๐๐	ร้อยละของถนนมีสภาพการใช้งานได้ดี	ประชาชนมีเส้นทางการสัญจรไปมาเพิ่มขึ้น	กองช่าง

ที่	โครงการ	วัตถุประสงค์	เป้าหมาย (ผลผลิตของโครงการ)	งบประมาณ					ตัวชี้วัด (KPI)	ผลที่คาดว่าจะได้รับ	หน่วยงาน รับผิดชอบหลัก
				๒๕๖๖ (บาท)	๒๕๖๗ (บาท)	๒๕๖๘ (บาท)	๒๕๖๙ (บาท)	๒๕๗๐ (บาท)			
๔๒	โครงการบุกเบิกถนนดินลูกรัง สายต้นปาล์ม-بابอ ยา หมู่ที่ ๒ บ้านปานัน ต.ปานัน	เพื่อเพิ่มเส้นทางการสัญจรของประชาชน	๕ x ๓๔๕ x ๑.๕๐ ม. หรือมีพื้นที่ผิวจราจรไม่น้อยกว่า ๑,๓๘๐ ตร.ม.พร้อมท่อคสล.๒ ๐.๘๐ ม. ๑๘ ท่อน	๑,๘๖๕,๙๐๐	-	-	-	-	ร้อยละของถนนมีสภาพการใช้งานได้ดี	ประชาชนมีเส้นทางการสัญจรไปมาเพิ่มขึ้น	กองช่าง
๔๓	โครงการก่อสร้างถนนดินลูกรังสายบ้านกำนัน หมู่ที่ ๒ บ้านปานัน ต.ปานัน	เพื่อเพิ่มเส้นทางการสัญจรของประชาชน	๔ x ๑๔๕ x ๐.๑๕ เมตร	-	-	-	๑๑๖,๐๐๐	-	ร้อยละของถนนมีสภาพการใช้งานได้ดี	ร้อยละของถนนมีสภาพการใช้งานได้ดี	กองช่าง
๔๔	โครงการบุกเบิกถนนดินลูกรัง สายบ้านจะวานี หมู่ที่ ๒ ต.ปานัน	เพื่อเพิ่มเส้นทางการสัญจรของประชาชน	๔ x ๕๓๐ x ๐.๕๐ ม. หรือมีพื้นที่ผิวจราจรไม่น้อยกว่า ๒,๑๒๐ ตร.ม.พร้อมท่อ ๑๐.๖๐ม.จำนวน ๓ จุดๆละ ๖ ท่อน(๑๘ ท่อน) และ ๑๑.๐๐ ม.จำนวน ๒ จุดๆละ ๖ ท่อน (๑๒ ท่อน)	๑,๑๑๐,๔๐๐	-	-	-	-	ร้อยละของถนนมีสภาพการใช้งานได้ดี	ประชาชนมีเส้นทางการสัญจรไปมาเพิ่มขึ้น	กองช่าง
<b>หินคลุก</b>											
๔๕	โครงการก่อสร้างถนนหินคลุก สายบูกะคะ หมู่ที่ ๑ บ้านบุดน ต.ปะโต	เพื่อเพิ่มเส้นทางการสัญจรของประชาชน	๔ x ๓๓๐ x ๐.๒๐ เมตร หรือมีพื้นที่ผิวจราจรไม่น้อยกว่า ๑,๓๒๐ ตร.ม.	๖๐๐,๐๐๐	-	-	-	-	ร้อยละของถนนมีสภาพการใช้งานได้ดี	ประชาชนมีเส้นทางการสัญจรไปมาเพิ่มขึ้น	กองช่าง
๔๖	โครงการก่อสร้างถนนหินคลุก สายกำปังบารูกือแล หมู่ที่ ๒ ต.ปะโต	เพื่อเพิ่มเส้นทางการสัญจรของประชาชน	๔ x ๕๒๐ x ๐.๑๕ เมตร	-	๔๑๖,๐๐๐	-	-	-	ร้อยละของถนนมีสภาพการใช้งานได้ดี	ประชาชนมีเส้นทางการสัญจรไปมาเพิ่มขึ้น	กองช่าง

ที่	โครงการ	วัตถุประสงค์	เป้าหมาย (ผลผลิตของโครงการ)	งบประมาณ					ตัวชี้วัด (KPI)	ผลที่คาดว่าจะได้รับ	หน่วยงาน รับผิดชอบหลัก
				๒๕๖๖ (บาท)	๒๕๖๗ (บาท)	๒๕๖๘ (บาท)	๒๕๖๙ (บาท)	๒๕๗๐ (บาท)			
๔๗	โครงการก่อสร้างถนนหินคลุกสายซอแม-มือเน็ง หมู่ที่ ๒ ต.ปะโด	เพื่อเพิ่มเส้นทางการสัญจรของประชาชน	๔ x ๙๒๐ x ๐.๑๕ ม.หรือมีพื้นที่ผิวจราจรไม่น้อยกว่า ๓,๖๘๐ ตร.ม.พร้อมวางท่อ ๑๐.๖๐ ม. ๒ จุด, ๑๐.๘๐ ม.จำนวน ๑ จุดๆ ละ ๖ ท่อน	๑,๒๐๐,๐๐๐	-	-	-	-	ร้อยละของถนนมีสภาพการใช้งานได้ดี	ประชาชนมีเส้นทางการสัญจรไปมาเพิ่มขึ้น	กองช่าง
๔๘	โครงการก่อสร้างถนนหินคลุกสายป้อม ชรบ.-พงยื่อนือระ หมู่ที่ ๔ บ้าน บลูกาสาแลแม ต.ปะโด	เพื่อเพิ่มเส้นทางการสัญจรของประชาชน	๔ x ๑๐๐ x ๐.๑๕ ม.หรือมีพื้นที่ผิวจราจรไม่น้อยกว่า ๔๐๐ ตร.ม.	๗๘,๘๐๐	-	-	-	-	ร้อยละของถนนมีสภาพการใช้งานได้ดี	ประชาชนมีเส้นทางการสัญจรไปมาเพิ่มขึ้น	กองช่าง
๔๙	โครงการปรับปรุงถนนหินคลุกพร้อมบดอัดแน่น สายบาโงจาแจ- น้ำใส หมู่ที่ ๔ ต.ปะโด	เพื่อเพิ่มเส้นทางการสัญจรของประชาชน	๔ x ๒,๐๐๐ x ๐.๓๕ เมตร	-	-	๑,๕๐๐,๐๐๐	-	-	ร้อยละของถนนมีสภาพการใช้งานได้ดี	ประชาชนมีเส้นทางการสัญจรไปมาเพิ่มขึ้น	กองช่าง
๕๐	โครงการก่อสร้างถนนหินคลุกสายบูกะต่าย – คลองชลประทาน ม.๕ บ้านปะโด	เพื่อเพิ่มเส้นทางการสัญจรของประชาชน	๔ x ๑,๓๘๐ x ๐.๑๕ ม.หรือมีพื้นที่ผิวจราจรไม่น้อยกว่า ๕,๐๐๐ ตร.ม.	-	-	-	๒,๑๕๓,๐๐๐	-	ร้อยละของถนนมีสภาพการใช้งานได้ดี	ประชาชนมีเส้นทางการสัญจรไปมาเพิ่มขึ้น	กองช่าง
๕๑	โครงการก่อสร้างถนนหินคลุกสายบาละฮีเล- คลองชลประทาน ม.๕ บ้านปะโด	เพื่อเพิ่มเส้นทางการสัญจรของประชาชน	๕ x ๑,๐๐๐ x ๐.๑๕ ม.หรือมีพื้นที่ผิวจราจรไม่น้อยกว่า ๕,๐๐๐ ตร.ม.	-	๑,๕๘๖,๓๐๐	-	-	-	ร้อยละของถนนมีสภาพการใช้งานได้ดี	ประชาชนมีเส้นทางการสัญจรไปมาเพิ่มขึ้น	กองช่าง
๕๒	โครงการก่อสร้างถนนหินคลุกสายอุซตาชนาเซ ม.๒ บ้านปานัน ต.ปานัน	เพื่อเพิ่มเส้นทางการสัญจรของประชาชน	๔ x ๔๔๐ x ๐.๓๐ เมตร	-	-	๕๕๘,๓๐๐	-	-	ร้อยละของถนนมีสภาพการใช้งานได้ดี	ประชาชนมีเส้นทางการสัญจรไปมาเพิ่มขึ้น	กองช่าง

ที่	โครงการ	วัตถุประสงค์	เป้าหมาย (ผลผลิตของโครงการ)	งบประมาณ					ตัวชี้วัด (KPI)	ผลที่คาดว่าจะได้รับ	หน่วยงาน รับผิดชอบหลัก
				๒๕๖๖ (บาท)	๒๕๖๗ (บาท)	๒๕๖๘ (บาท)	๒๕๖๙ (บาท)	๒๕๗๐ (บาท)			
<b>ถนน คสล.</b>											
๕๓	โครงการก่อสร้างถนนคสล. สายมะดิง-สามยอด หมู่ที่ ๑ ต.ปะโด	เพื่อเพิ่มเส้นทางการสัญจรของประชาชน	๔ x ๑๕๐ x ๐.๑๕ ม. หรือมีพื้นที่ผิวจราจรไม่น้อยกว่า ๖๐๐ ตร.ม.	๕๙๐,๐๐๐	-	-	-	-	ร้อยละของถนนมีสภาพการใช้งานได้ดี	ประชาชนมีเส้นทางการสัญจรไปมาเพิ่มขึ้น	กองช่าง
๕๔	โครงการก่อสร้างถนนคสล. สายกุโบว์-สามยอด หมู่ที่ ๑ ต.ปะโด	เพื่อเพิ่มเส้นทางการสัญจรของประชาชน	๔ x ๑๐๐ x ๐.๑๕ เมตร	-	-	-	-	๓๘๐,๐๐๐	ร้อยละของถนนมีสภาพการใช้งานได้ดี	ประชาชนมีเส้นทางการสัญจรไปมาเพิ่มขึ้น	กองช่าง
๕๕	โครงการก่อสร้างถนนคสล.สายบ้านจะเปะ-ปายอ หมู่ที่ ๑ ต.ปะโด	เพื่อเพิ่มเส้นทางการสัญจรของประชาชน	๓ x ๑๔๐ x ๐.๑๕ เมตร	-	-	๓๖๕,๔๐๐	-	-	ร้อยละของถนนมีสภาพการใช้งานได้ดี	ประชาชนมีเส้นทางการสัญจรไปมาเพิ่มขึ้น	กองช่าง
๕๖	โครงการก่อสร้างถนนคสล. สายกุโบว์บุเกะต้ายี หมู่ที่ ๑ ต.ปะโด	เพื่อเพิ่มเส้นทางการสัญจรของประชาชน	๔ x ๑๖๒ x ๐.๑๕ ม.หรือมีพื้นที่ผิวจราจรไม่น้อยกว่า ๖๔๘ ตร.ม. พร้อมท่อ Ø ๐.๖๐ ม. จำนวน ๑ จุด ๆ ละ ๖ ท่อน(๖ ท่อน)	๖๔๒,๘๐๐	-	-	-	-	ร้อยละของถนนมีสภาพการใช้งานได้ดี	ประชาชนมีเส้นทางการสัญจรไปมาเพิ่มขึ้น	กองช่าง
๕๗	โครงการก่อสร้างถนนคสล. สายกุโบว์บ้านบุดน หมู่ที่ ๑ ต.ปะโด	เพื่อเพิ่มเส้นทางการสัญจรของประชาชน	๔ x ๔๖ x ๐.๑๕ ม. หรือมีพื้นที่ผิวจราจรไม่น้อยกว่า ๑๘๔ ตร.ม.	๑๘๒,๙๐๐	-	-	-	-	ร้อยละของถนนมีสภาพการใช้งานได้ดี	ประชาชนมีเส้นทางการสัญจรไปมาเพิ่มขึ้น	กองช่าง
๕๘	โครงการก่อสร้างถนนคสล. สายบาลาจิเด-ตาดิกา หมู่ที่ ๑ ต.ปะโด	เพื่อเพิ่มเส้นทางการสัญจรของประชาชน	๔ x ๓๐๐ x ๐.๑๕ เมตร หรือมีพื้นที่ผิวจราจรไม่น้อยกว่า ๑,๒๐๐ ตร.ม. พร้อมท่อ Ø๐.๖๐ ม. จำนวน ๒ จุด ๆ ละ ๖ ท่อน (๑๒ท่อน)	๑,๑๘๘,๐๐๐	-	-	-	-	ร้อยละของถนนมีสภาพการใช้งานได้ดี	ประชาชนมีเส้นทางการสัญจรไปมาเพิ่มขึ้น	กองช่าง

ที่	โครงการ	วัตถุประสงค์	เป้าหมาย (ผลผลิตของโครงการ)	งบประมาณ					ตัวชี้วัด (KPI)	ผลที่คาดว่าจะได้รับ	หน่วยงาน รับผิดชอบ หลัก
				๒๕๖๖ (บาท)	๒๕๖๗ (บาท)	๒๕๖๘ (บาท)	๒๕๖๙ (บาท)	๒๕๗๐ (บาท)			
๕๙	โครงการก่อสร้างถนน คสล. รหัสทางหลวงท้องถิ่น ปน.ถ ๗๙-๐๒๒ สายสระเก็บน้ำบุณฑน หมู่ที่ ๑ ต.ปะโด อ.มายอ จ.ปัตตานี	เพื่อเพิ่มเส้นทางการสัญจรของประชาชน	๔ x ๒,๒๕๐ x ๐.๑๕ เมตร หรือมีพื้นที่ผิวจราจรไม่น้อยกว่า ๙,๐๐๐ ตร.ม.	-	๙,๙๔๓,๐๐๐	-	-	-	ร้อยละของถนนมีสภาพการใช้งานได้ดี	ประชาชนมีเส้นทางการสัญจรไปมาเพิ่มขึ้น	กองช่าง
๖๐	ปรับปรุง/ซ่อมแซมถนน คสล. ในชุมชน (บลาจัน) หมู่ที่ ๑ ต.ปะโด	เพื่อเพิ่มเส้นทางการสัญจรของประชาชน	๒ x ๕๐ x ๐.๑๕ ม.	-	-	-	๑๓๐,๕๐๐	-	ร้อยละของถนนมีสภาพการใช้งานได้ดี	ประชาชนมีเส้นทางการสัญจรไปมาเพิ่มขึ้น	กองช่าง
๖๑	ปรับปรุง/ซ่อมแซมถนน คสล. สายบาตัสบารู-หน้าเสาโทรศัพท์ ม.๑ บ้านบุณฑน ต.ปะโด	เพื่อเพิ่มเส้นทางการสัญจรของประชาชน	๔ x ๕๐๐ x ๐.๑๕ ม. หรือมีพื้นที่ผิวจราจรไม่น้อยกว่า ๒,๐๐๐ ตรม.	-	-	-	-	๑,๓๒๘,๘๐๐	ร้อยละของถนนมีสภาพการใช้งานได้ดี	ประชาชนมีเส้นทางการสัญจรไปมาเพิ่มขึ้น	กองช่าง
๖๒	ปรับปรุง/ซ่อมแซมถนน คสล. สายบลาจัน-ตาดิคา ม.๑ บ้านบุณฑน ต.ปะโด	เพื่อเพิ่มเส้นทางการสัญจรของประชาชน	๔ x ๓๐๐ x ๐.๑๕ ม. หรือมีพื้นที่ผิวจราจรไม่น้อยกว่า ๑,๒๐๐ ตรม.	-	-	-	-	๗๙๗,๓๐๐	ร้อยละของถนนมีสภาพการใช้งานได้ดี	ประชาชนมีเส้นทางการสัญจรไปมาเพิ่มขึ้น	กองช่าง
๖๓	ปรับปรุง/ซ่อมแซมถนน คสล. สายกูโบร์บ้านบุณฑน ม.๑ บ้านบุณฑน ต.ปะโด	เพื่อเพิ่มเส้นทางการสัญจรของประชาชน	๔ x ๔๕ x ๐.๑๕ ม. หรือมีพื้นที่ผิวจราจรไม่น้อยกว่า ๑๘๐ ตรม.	-	-	-	-	๑๑๙,๔๐๐	ร้อยละของถนนมีสภาพการใช้งานได้ดี	ประชาชนมีเส้นทางการสัญจรไปมาเพิ่มขึ้น	กองช่าง
๖๔	ปรับปรุง/ซ่อมแซมถนน คสล. สายข้าง กศน.ต.ปะโด หมู่ที่ ๑ บ้านสามยอด	เพื่อเพิ่มเส้นทางการสัญจรของประชาชน	๔ x ๒๐๐ x ๐.๓๐ เมตร หรือมีพื้นที่ผิวจราจรไม่น้อยกว่า ๘๐๐ ตร.ม.	-	๒๓๔,๐๐๐	-	-	-	ร้อยละของถนนมีสภาพการใช้งานได้ดี	ประชาชนมีเส้นทางการสัญจรไปมาเพิ่มขึ้น	กองช่าง

ที่	โครงการ	วัตถุประสงค์	เป้าหมาย (ผลผลิตของโครงการ)	งบประมาณ					ตัวชี้วัด (KPI)	ผลที่คาดว่าจะได้รับ	หน่วยงาน รับผิดชอบหลัก
				๒๕๖๖ (บาท)	๒๕๖๗ (บาท)	๒๕๖๘ (บาท)	๒๕๖๙ (บาท)	๒๕๗๐ (บาท)			
๖๕	ปรับปรุง/ซ่อมแซมถนน คสล. สายกุโบร์บ้าน สามยอด หมู่ที่ ๑ ต.ปะโด	เพื่อปรับปรุง ถนนให้มีสภาพ การใช้งานได้ดี ตลอดไป	๔ x ๓๕ x ๐.๑๕ เมตร หรือมีพื้นที่ผิวจราจรไม่น้อย กว่า ๑๒๐ ตร.ม.	-	๘๒,๔๐๐	-	-	-	ร้อยละของ ถนนมีสภาพ การใช้งานได้ดี	ประชาชนมีถนน ใช้สัญจรไปมาได้ อย่างสะดวก ปลอดภัย	กองช่าง
๖๖	ปรับปรุง/ซ่อมแซมถนน คสล. สายอนามัยบ้านบุดน- เสาโทรศัพท์ ม.๑ บ้านบุดน ต.ปะโด	เพื่อเพิ่มเส้นทาง การสัญจรของ ประชาชน	๔ x ๒๐๐ x ๐.๓๐ เมตร หรือมีพื้นที่ผิวจราจรไม่น้อย กว่า ๘๐๐ ตร.ม.พร้อมท่อ ๘ ๐.๖๐ เมตร ๒ จุด	-	-	-	๒๔๕,๓๐๐	-	ร้อยละของ ถนนมีสภาพ การใช้งานได้ดี	ประชาชนมีถนน ใช้สัญจรไปมาได้ อย่างสะดวก ปลอดภัย	กองช่าง
๖๗	ปรับปรุง/ซ่อมแซมถนน คสล.สายออกมัสยิด-บาเละ จาโต๊ะห์ หมู่ที่ ๒ ต.ปะโด	เพื่อเพิ่มเส้นทาง การสัญจรของ ประชาชน	๓ x ๓๐๐ x ๐.๑๕ เมตร	๗๐๐,๐๐๐	-	-	-	-	ร้อยละของ ถนนมีสภาพ การใช้งานได้ดี	ประชาชนมีถนน ใช้สัญจรไปมาได้ อย่างสะดวก ปลอดภัย	กองช่าง
๖๘	โครงการก่อสร้างถนน คสล. สายโรงงาน-ชลประทาน หมู่ที่ ๒ ปะโด	เพื่อเพิ่มเส้นทาง การสัญจรของ ประชาชน	๔ x ๑๕๐ x ๐.๑๕ เมตร	-	๕๐๐,๐๐๐	-	-	-	ร้อยละของ ถนนมีสภาพ การใช้งานได้ดี	ประชาชนมีเส้น ทางการสัญจร ไปมาเพิ่มขึ้น	กองช่าง
๖๙	โครงการก่อสร้างถนน คสล. สายมาโจ๊ะห์-ลุม หมู่ที่ ๒ ต.ปะโด	เพื่อเพิ่มเส้นทาง การสัญจรของ ประชาชน	๔ x ๓๐๐ x ๐.๓๐ เมตร	-	-	๓๔๑,๐๐๐	-	-	ร้อยละของ ถนนมีสภาพ การใช้งานได้ดี	ประชาชนมีเส้น ทางการสัญจร ไปมาเพิ่มขึ้น	กองช่าง



ที่	โครงการ	วัตถุประสงค์	เป้าหมาย (ผลผลิตของโครงการ)	งบประมาณ					ตัวชี้วัด (KPI)	ผลที่คาดว่าจะได้รับ	หน่วยงาน รับผิดชอบ หลัก
				๒๕๖๖ (บาท)	๒๕๖๗ (บาท)	๒๕๖๘ (บาท)	๒๕๖๙ (บาท)	๒๕๗๐ (บาท)			
๗๐	โครงการก่อสร้างถนน คสล. สายตาดีกา – ลุม หมูที่ ๒ ต.ปะโด	เพื่อเพิ่มเส้นทาง การสัญจรของ ประชาชน	๘ x ๑,๖๐๐ x ๐.๐๕ เมตร	-	-	-	-	๕,๓๖๐,๐๐๐	ร้อยละของ ถนนมีสภาพ การใช้งานได้ดี	ประชาชนมีเส้น ทางการสัญจร ไปมาเพิ่มขึ้น	กองช่าง
๗๑	โครงการก่อสร้างถนน คสล. สายมางะห์- บา งา หมู่ที่ ๒ ต.ปะโด	เพื่อเพิ่มเส้นทาง การสัญจรของ ประชาชน	๔ x ๖๐๐ x ๐.๑๕ ม.	-	๒,๓๐๐,๐๐๐	-	-	-	ร้อยละของ ถนนมีสภาพ การใช้งานได้ดี	ประชาชนมีเส้น ทางการสัญจร ไปมาเพิ่มขึ้น	กองช่าง
๗๒	โครงการปรับปรุงขยาย ถนน คสล. สายกุโบร์ หมู่ที่ ๒ ต.ปะโด	เพื่อเพิ่มเส้นทาง การสัญจรของ ประชาชน	๒ x ๑,๐๐๐ x ๐.๕๐ ม.	-	-	-	๑,๖๖๐,๐๐๐	-	ร้อยละของ ถนนมีสภาพ การใช้งานได้ดี	ประชาชนมีถนน ใช้สัญจรไปมาได้ อย่างสะดวก ปลอดภัย	กองช่าง
๗๓	ปรับปรุง/ซ่อมแซมถนน คสล.สายสนามฟุตบอล บ้านมะหุด หมู่ที่ ๒ บ้านมะหุด ต.ปะโด	เพื่อเพิ่มเส้นทาง การสัญจรของ ประชาชน	๓ x ๕๐๐ x ๐.๑๕ ม. หรือมีพื้นที่ไม่น้อยกว่า ๒,๐๐๐ ตร.ม.	-	-	๑,๓๒๘,๘๐๐	-	-	ร้อยละของ ถนนมีสภาพ การใช้งานได้ดี	ประชาชนมีเส้น ทางการสัญจร ไปมาเพิ่มขึ้น	กองช่าง
๗๔	โครงการก่อสร้างถนน คสล. สายหน้าศูนย์เด็ก บ้านบาโง หมู่ที่ ๑ ต.ปานัน	เพื่อเพิ่มเส้นทาง การสัญจรของ ประชาชน	๕ x ๓๒ x ๐.๑๕ ม. หรือมีพื้นที่ผิวไม่น้อย กว่า ๓๖๐ ตร.ม	-	๓๗๘,๘๐๐	-	-	-	ร้อยละของ ถนนมีสภาพ การใช้งานได้ดี	ประชาชนมีเส้น ทางการสัญจร ไปมาเพิ่มขึ้น	กองช่าง
๗๕	โครงการก่อสร้างถนน คสล. สายเขตองะห์- สนามฟุตบอล หมู่ที่ ๒ ต.ปะโด	เพื่อเพิ่มเส้นทาง การสัญจรของ ประชาชน	๓ x ๔๓๕ x ๐.๑๕ ม.	-	-	-	-	๑,๑๐๙,๒๕๐	ร้อยละของ ถนนมีสภาพ การใช้งานได้ดี	ประชาชนมีเส้น ทางการสัญจร ไปมาเพิ่มขึ้น	กองช่าง

ที่	โครงการ	วัตถุประสงค์	เป้าหมาย (ผลผลิตของโครงการ)	งบประมาณ					ตัวชี้วัด (KPI)	ผลที่คาดว่าจะได้รับ	หน่วยงาน รับผิดชอบหลัก
				๒๕๖๖ (บาท)	๒๕๖๗ (บาท)	๒๕๖๘ (บาท)	๒๕๖๙ (บาท)	๒๕๗๐ (บาท)			
๗๖	ปรับปรุง/ซ่อมแซมถนน คสล. สายสนามฟุตบอล บ้านมะหุด ม.๒ บ้าน มะหุด ต.ปะโด	เพื่อเพิ่มเส้นทางการสัญจรของ ประชาชน	๓ x ๕๐๐ x ๐.๑๕ เมตร หรือมีพื้นที่ไม่น้อยกว่า ๒,๐๐๐ ตร.ม.	-	-	๑,๓๒๘,๘๐๐	-	-	ร้อยละของ ถนนมีสภาพ การใช้งานได้ดี	ประชาชนมีเส้น ทางการสัญจร ไปมาเพิ่มขึ้น	กองช่าง
๗๗	โครงการก่อสร้างถนน คสล.สายประปาบ้าน มะหุด ม.๒ ต.ปะโด	เพื่อเพิ่มเส้นทางการสัญจรของ ประชาชน	๔ x ๕๔๓ x ๐.๑๕ เมตร หรือมีพื้นที่ไม่น้อยกว่า ๒,๑๗๒ ตร.ม.	-	๒,๑๓๓,๐๐๐	-	-	-	ร้อยละของ ถนนมีสภาพ การใช้งานได้ดี	ประชาชนมีเส้น ทางการสัญจร ไปมาเพิ่มขึ้น	กองช่าง
๗๘	ปรับปรุง/ซ่อมแซมถนน คสล.สายข้างโรงเรียน มะหุด-ปะโด หมู่ที่ ๒ บ้านมะหุด	เพื่อเพิ่มเส้นทางการสัญจรของ ประชาชน	๔ x ๑๕๐ x ๐.๑๕ เมตร	-	-	๕๐๐,๐๐๐	-	-	ร้อยละของ ถนนมีสภาพ การใช้งานได้ดี	ประชาชนมีเส้น ทางการสัญจร ไปมาเพิ่มขึ้น	กองช่าง
๗๙	ปรับปรุง/ซ่อมแซมถนน คสล. สายลูมู – ควนหยี หมู่ที่ ๓ ต.ปะโด	เพื่อปรับปรุง ถนนให้มีสภาพ การใช้งานได้ดี ตลอดไป	๖ x ๑,๐๐๐ x ๐.๐๕ เมตร	-	-	๓,๐๐๐,๐๐๐	-	-	ร้อยละของ ถนนมีสภาพ การใช้งานได้ดี	ประชาชนมีถนน ใช้สัญจรไปมาได้ อย่างสะดวก ปลอดภัย	กองช่าง
๘๐	โครงการก่อสร้างถนน คสล. สายบาลูกาสูลู บ้าน บลูกาสาแลแม ม.๔ ต.ปะโด	เพื่อเพิ่มเส้นทางการสัญจรของ ประชาชน	๔ x ๒๐๐ x ๐.๑๕ เมตร หรือมีพื้นที่ผิวจราจรไม่ น้อยกว่า ๘๐๐ตร.ม	-	๘๐๐,๐๐๐	-	-	-	ร้อยละของ ถนนมีสภาพ การใช้งานได้ดี	ประชาชนมีเส้น ทางการสัญจร ไปมาเพิ่มขึ้น	กองช่าง
๘๑	โครงการก่อสร้างถนน คสล.สายกูโบร์-สะพาน หมู่ที่ ๔ ต.ปะโด	เพื่อเพิ่มเส้นทางการสัญจรของ ประชาชน	๔ x ๓๕๐ x ๐.๑๕	-	๘๕๐,๐๐๐	-	-	-	ร้อยละของ ถนนมีสภาพ การใช้งานได้ดี	ประชาชนมีเส้น ทางการสัญจร ไปมาเพิ่มขึ้น	กองช่าง

ที่	โครงการ	วัตถุประสงค์	เป้าหมาย (ผลผลิตของโครงการ)	งบประมาณ					ตัวชี้วัด (KPI)	ผลที่คาดว่าจะได้รับ	หน่วยงาน รับผิดชอบหลัก
				๒๕๖๖ (บาท)	๒๕๖๗ (บาท)	๒๕๖๘ (บาท)	๒๕๖๙ (บาท)	๒๕๗๐ (บาท)			
๘๒	โครงการบูรณะถนน คสล.สายบ้านกำนัน ม.๔ บ้านบลูกาสาแลแม ต.ปะโด	เพื่อเพิ่มเส้นทางการสัญจรของประชาชน	๔ x ๑๕๐ x ๐.๑๕ เมตร	-	-	-	๓๖๖,๑๐๐	-	ร้อยละของถนนที่มีสภาพการใช้งานได้ดี	ประชาชนมีเส้นทางการสัญจรไปมาเพิ่มขึ้น	กองช่าง
๘๓	ปรับปรุง/ซ่อมแซมถนน คสล. ซอย ๓-ซอย ประปา หมู่ที่ ๔ ต.ปะโด	เพื่อเพิ่มเส้นทางการสัญจรของประชาชน	๔ x ๓๐๐ x ๐.๑๕ เมตร	-	๙๖,๐๐๐	-	-	-	ร้อยละของถนนที่มีสภาพการใช้งานได้ดี	ประชาชนมีเส้นทางการสัญจรไปมาเพิ่มขึ้น	กองช่าง
๘๔	โครงการก่อสร้างถนน คสล.สายคูโบร-จาเราะห์ ม.๔ บ้านบลูกาสาแลแม ต.ปะโด	เพื่อเพิ่มเส้นทางการสัญจรของประชาชน	๔ x ๒๐๐ x ๐.๑๕ เมตร หรือมีพื้นที่ไม่น้อยกว่า ๘๐๐ ตร.ม.พร้อมท่อ ๑.๖๐ เมตร ๑ จุดและ ๑.๐๐ เมตร ๒ จุด	-	-	๕๘๔,๗๐๐	-	-	ร้อยละของถนนที่มีสภาพการใช้งานได้ดี	ประชาชนมีเส้นทางการสัญจรไปมาเพิ่มขึ้น	กองช่าง
๘๕	โครงการก่อสร้างถนน คสล. สายมัสยิด-ชลประ ทาน บ้านบลูกาสาแลแม ม.๔ ต.ปะโด	เพื่อเพิ่มเส้นทางการสัญจรของประชาชน	๔ x ๑๔๕ x ๐.๑๕ เมตร หรือมีพื้นที่ผิวไม่น้อยกว่า ๕๘๐ ตร.ม	-	๗๐๐,๐๐๐	-	-	-	ร้อยละของถนนที่มีสภาพการใช้งานได้ดี	ประชาชนมีเส้นทางการสัญจรไปมาเพิ่มขึ้น	กองช่าง
๘๖	ปรับปรุง/ซ่อมแซมถนน คสล.สายจากหน้าบ้าน จูเยาะ-บาละฮีเล หมู่ที่ ๕ ต.ปะโด	เพื่อเพิ่มเส้นทางการสัญจรของประชาชน	๔ x ๓๐๐ x ๐.๓๐ เมตร	-	๓๔๑,๐๐๐	-	-	-	ร้อยละของถนนที่มีสภาพการใช้งานได้ดี	ประชาชนมีเส้นทางการสัญจรไปมาเพิ่มขึ้น	กองช่าง
๘๗	โครงการก่อสร้างถนน คสล. สายชลประทาน – บ้านแบเซะ หมู่ที่ ๕ ต.ปะโด	เพื่อเพิ่มเส้นทางการสัญจรของประชาชน	๔ x ๘๐๐ x ๐.๑๕ เมตร	-	-	-	๒,๖๕๖,๐๐๐	-	ร้อยละของถนนที่มีสภาพการใช้งานได้ดี	ประชาชนมีเส้นทางการสัญจรไปมาเพิ่มขึ้น	กองช่าง

ที่	โครงการ	วัตถุประสงค์	เป้าหมาย (ผลผลิตของโครงการ)	งบประมาณ					ตัวชี้วัด (KPI)	ผลที่คาดว่าจะได้รับ	หน่วยงาน รับผิดชอบหลัก
				๒๕๖๖ (บาท)	๒๕๖๗ (บาท)	๒๕๖๘ (บาท)	๒๕๖๙ (บาท)	๒๕๗๐ (บาท)			
๘๘	โครงการก่อสร้างถนน คสล. สายวาและฮีเล-คลองชลประทาน ม.๕ บ้านปะโด ต.ปะโด	เพื่อเพิ่มเส้นทางการสัญจรของประชาชน	๕ x ๙๘๐ x ๐.๑๕ เมตร หรือมีพื้นที่ไม่น้อยกว่า ๔,๙๐๐ ตร.ม.	-	-	๓,๒๗๔,๓๐๐	-	-	ร้อยละของถนนที่มีสภาพการใช้งานได้ดี	ประชาชนมีเส้นทางการสัญจรไปมาเพิ่มขึ้น	กองช่าง
๘๙	โครงการก่อสร้างถนน คสล. สายซอยบ้านซื่อปี หมู่ที่ ๑ บ้านบาโง ต.ปานัน	เพื่อเพิ่มเส้นทางการสัญจรของประชาชน	๔ x ๑๐๐ x ๐.๑๕ เมตร หรือมีพื้นที่ผิวจราจรไม่น้อยกว่า ๔๐๐ ตร.ม.	๓๙๒,๙๐๐	-	-	-	-	ร้อยละของถนนที่มีสภาพการใช้งานได้ดี	ประชาชนมีเส้นทางการสัญจรไปมาเพิ่มขึ้น	กองช่าง
๙๐	โครงการก่อสร้างถนน คสล. สายนาเปะ-บาโด ม.๑ บ้านบาโง ต.ปานัน	เพื่อเพิ่มเส้นทางการสัญจรของประชาชน	๔ x ๔๐๐ x ๐.๑๕ เมตร หรือมีพื้นที่ผิวจราจรไม่น้อยกว่า ๑,๖๐๐ ตร.ม.	-	-	๑,๐๖๓,๐๐๐	-	-	ร้อยละของถนนที่มีสภาพการใช้งานได้ดี	ประชาชนมีเส้นทางการสัญจรไปมาเพิ่มขึ้น	กองช่าง
๙๑	โครงการก่อสร้างถนน คสล. สายปือแ่น-มือเน้งนาเปะ หมู่ที่ ๑ ต.ปานัน	เพื่อเพิ่มเส้นทางการสัญจรของประชาชน	๔ x ๔๕๐ x ๐.๐๕ เมตร	-	-	๑,๕๖๖,๐๐๐	-	-	ร้อยละของถนนที่มีสภาพการใช้งานได้ดี	ประชาชนมีเส้นทางการสัญจรไปมาเพิ่มขึ้น	กองช่าง
๙๒	โครงการก่อสร้างถนน คสล. สายชลประทาน บาโง-นาเปะ หมู่ที่ ๑ ต.ปานัน	เพื่อเพิ่มเส้นทางการสัญจรของประชาชน	๕ x ๑๕๐ x ๐.๑๕ เมตร	-	๖,๓๘๖,๐๐๐	-	-	-	ร้อยละของถนนที่มีสภาพการใช้งานได้ดี	ประชาชนมีถนนใช้สัญจรไปมาได้ อย่างสะดวกปลอดภัย	กองช่าง
๙๓	โครงการก่อสร้างถนน คสล. สายนาเปะ-มือเน้ง หมู่ที่ ๑ บ้านนาเปะ ต.ปานัน - หมู่ที่ ๒ บ้านมะหุด	เพื่อเพิ่มเส้นทางการสัญจรของประชาชน	๔ x ๖ x ๐.๑๕ ม. หรือมีพื้นที่ไม่น้อยกว่า ๒,๔๐๐ ตร.ม.	-	๑,๗๓๔,๐๐๐	-	-	-	ร้อยละของถนนที่มีสภาพการใช้งานได้ดี	ประชาชนมีเส้นทางการสัญจรไปมาเพิ่มขึ้น	กองช่าง

ที่	โครงการ	วัตถุประสงค์	เป้าหมาย (ผลผลิตของโครงการ)	งบประมาณ					ตัวชี้วัด (KPI)	ผลที่คาดว่าจะได้รับ	หน่วยงาน รับผิดชอบหลัก
				๒๕๖๖ (บาท)	๒๕๖๗ (บาท)	๒๕๖๘ (บาท)	๒๕๖๙ (บาท)	๒๕๗๐ (บาท)			
๙๔	โครงการก่อสร้างถนน คสล.สายบาโจ-ซาเราะห์ ม.๑ บ้านบาโจ ต.ปานัน	เพื่อเพิ่มเส้นทางการสัญจรของประชาชน	๔ x ๑,๕๐๐ x ๐.๓๐ ม. หรือมีพื้นที่ผิวไม่น้อยกว่า ๖,๐๐๐ ตร.ม พร้อมท่อ Ø ๐.๖๐ เมตร ๕ จุด	-	-	-	๑,๗๕๖,๖๐๐	-	ร้อยละของถนนที่มีสภาพการใช้งานได้ดี	ประชาชนมีเส้นทางการสัญจรไปมาเพิ่มขึ้น	กองช่าง
๙๕	โครงการก่อสร้างถนน คสล.สายบ้านกำนัน หมู่ที่ ๒ ต.ปานัน	เพื่อเพิ่มเส้นทางการสัญจรของประชาชน	๔ x ๑๕๐ x ๐.๖๐ เมตร	-	-	-	๕๗๖,๐๐๐	-	ร้อยละของถนนที่มีสภาพการใช้งานได้ดี	ประชาชนมีเส้นทางการสัญจรไปมาเพิ่มขึ้น	กองช่าง
๙๖	ปรับปรุง/ซ่อมแซมถนน คสล. สายหน้าบ้านอาชิต ลาขอสื่อแป หมู่ที่ ๕ ต.ปะโต	เพื่อเพิ่มเส้นทางการสัญจรของประชาชน	๓ x ๑๘๐ x ๐.๑๕ เมตร	-	-	-	-	๙๖๐,๐๐๐	ร้อยละของถนนที่มีสภาพการใช้งานได้ดี	ประชาชนมีเส้นทางการสัญจรไปมาเพิ่มขึ้น	กองช่าง
๙๗	ปรับปรุง/ซ่อมแซมถนน คสล. สายซอยบ้านซื่อปี หมู่ที่ ๑ บ้านบาโจ ต.ปานัน	เพื่อเพิ่มเส้นทางการสัญจรของประชาชน	๔ x ๑๐๐ x ๐.๑๕ เมตร หรือมีพื้นที่ผิวจราจรไม่ น้อยกว่า ๔๐๐ ตร.ม.	-	๒๘๐,๕๐๐	-	-	-	ร้อยละของถนนที่มีสภาพการใช้งานได้ดี	ประชาชนมีถนนใช้สัญจรไปมาได้ อย่างสะดวก ปลอดภัย	กองช่าง
๙๘	ปรับปรุง/ซ่อมแซมถนน คสล. สายนาปะ- ชลประทาน ม.๑ บ้านบาโจ ต.ปานัน	เพื่อปรับปรุงถนนให้มีสภาพการใช้งานได้ดีตลอดไป	๔ x ๕๐๐ x ๐.๑๕ ม. หรือมีพื้นที่ผิวจราจรไม่ น้อยกว่า ๒,๐๐๐ ตร.ม.	-	-	-	-	๑,๓๒๘,๘๐๐	ร้อยละของถนนที่มีสภาพการใช้งานได้ดี	ประชาชนมีถนนใช้สัญจรไปมาได้ อย่างสะดวก ปลอดภัย	กองช่าง
๙๙	ปรับปรุง/ซ่อมแซมถนน คสล.สายชลประทาน หมู่ที่ ๑ ต.ปานัน	เพื่อปรับปรุงถนนให้มีสภาพการใช้งานได้ดีตลอดไป	๔ x ๒,๐๐๐ x ๐.๕๐ เมตร	-	-	-	๓,๕๐๐,๐๐๐	-	ร้อยละของถนนที่มีสภาพการใช้งานได้ดี	ประชาชนมีถนนใช้สัญจรไปมาได้ อย่างสะดวก ปลอดภัย	กองช่าง

ที่	โครงการ	วัตถุประสงค์	เป้าหมาย (ผลผลิตของ โครงการ)	งบประมาณ					ตัวชี้วัด (KPI)	ผลที่คาดว่าจะ ได้รับ	หน่วยงาน รับผิดชอบ หลัก
				๒๕๖๖ (บาท)	๒๕๖๗ (บาท)	๒๕๖๘ (บาท)	๒๕๖๙ (บาท)	๒๕๗๐ (บาท)			
๑๐๐	ปรับปรุง/ซ่อมแซม ถนน คสล. สายรอบ หมู่บ้านนาเปะ ม.๑ บ้านบาโจ ต.ปานัน	เพื่อเพิ่มเส้นทาง สัญจรของ ประชาชน	๔ x ๗๐๐ x ๐.๑๕ เมตร หรือมีพื้นที่ ผิวจราจรไม่น้อย กว่า ๒,๘๐๐ ตร.ม.	-	๑,๙๒๙,๐๐๐	-	-	-	ร้อยละของ ถนนมีสภาพ การใช้งานได้ดี	ประชาชนมีถนน ใช้สัญจรไปมาได้ อย่างสะดวก ปลอดภัย	กองช่าง
๑๐๑	ปรับปรุง/ซ่อมแซม ถนน คสล. สายบ้าน อุสตะนาเซ-คลอง ชลประทาน หมู่ที่ ๒ ต.ปานัน	เพื่อเพิ่มเส้นทาง การสัญจรของ ประชาชน	๔ x ๔๐๐ x ๐.๑๕ เมตร	-	-	-	๓๕๐,๐๐๐	-	ร้อยละของ ถนนมีสภาพ การใช้งานได้ดี	ประชาชนมีเส้น ทางการสัญจร ไปมาเพิ่มขึ้น	กองช่าง
๑๐๒	ปรับปรุง/ซ่อมแซม ถนนภายในตำบล	เพื่อปรับปรุงถนน ให้มีสภาพการใ้ งานได้ดีตลอดไป	ตำบลปะโดและ ปานัน	๓,๐๐๐,๐๐๐	-	-	-	-	ร้อยละของ ถนนมีสภาพ การใช้งานได้ดี	ประชาชนมีถนน สัญจรไปมาได้ อย่างสะดวก ปลอดภัย	กองช่าง
<b>ลาดยาง</b>											
๑๐๓	โครงการก่อสร้างถนน ลาดยาง สายบายอ - บูกะต่ายี ม.๑ บ้านบูตุน ต.ปะโด	เพื่อปรับปรุงถนน ให้มีสภาพการใ้ งานได้ดีตลอดไป	๕ x ๑,๗๕๐ x ๐.๐๕ เมตร หรือ มีพื้นที่ผิวจราจร ไม่น้อยกว่า ๘,๗๕๐ ตร.ม.	-	๕,๓๙๑,๘๐๐	-	-	-	ร้อยละของ ถนนมีสภาพ การใช้งานได้ดี	ประชาชนมีเส้น ทางการสัญจร ไปมาเพิ่มขึ้น	กองช่าง
๑๐๔	โครงการก่อสร้างถนน ลาดยางสายบาละฮีเล -บาโรห์ พร้อมวาง ท่อ หมู่ที่ ๕ ต.ปะโด	เพื่อเพิ่มเส้นทาง การสัญจรของ ประชาชน	๔ x ๘๐๐ x ๐.๔๐ เมตร	-	๗๐๐,๐๐๐	-	-	-	ร้อยละของ ถนนมีสภาพ การใช้งานได้ดี	ประชาชนมีเส้น ทางการสัญจร ไปมาเพิ่มขึ้น	กองช่าง

ที่	โครงการ	วัตถุประสงค์	เป้าหมาย (ผลผลิตของ โครงการ)	งบประมาณ					ตัวชี้วัด (KPI)	ผลที่คาดว่าจะ ได้รับ	หน่วยงาน รับผิดชอบ หลัก
				๒๕๖๖ (บาท)	๒๕๖๗ (บาท)	๒๕๖๘ (บาท)	๒๕๖๙ (บาท)	๒๕๗๐ (บาท)			
๑๐๕	ก่อสร้างถนนลาดยาง สายบาโจ-โต๊ะเต หมู่ที่ ๑ บ้านบาโจ ต.ปานัน	ประชาชนมีถนนมี ถนนใช้สัญจรไป มาได้อย่างสะดวก ปลอดภัย	๔ x ๕๐๐ x ๐.๐๕ เมตร หรือมีพื้นที่ ผิวจราจรไม่น้อย กว่า ๒,๐๐๐ ตร.ม.	-	-	-	-	๑,๓๒๘,๘๐๐	ร้อยละของ ถนนมีสภาพ การใช้งานได้ดี	ประชาชนมีเส้น ทางการสัญจร ไปมาเพิ่มขึ้น	กองช่าง
๑๐๖	โครงการก่อสร้างถนน ลาดยางสายสนาม ฟุตบอล-ชลประทาน หมู่ที่ ๒ ต.ปะโด	ประชาชนมีถนนมี ถนนใช้สัญจรไป มาได้อย่างสะดวก ปลอดภัย	๕ x ๘๐๐ x ๐.๐๕ เมตร	-	๒,๐๐๐,๐๐๐	-	--	-	ร้อยละของ ถนนมีสภาพ การใช้งานได้ดี	ประชาชนมีเส้น ทางการสัญจร ไปมาเพิ่มขึ้น	กองช่าง
๑๐๗	โครงการก่อสร้างลาด ยางแอสฟัลท์ติก คสล. รหัดทางหลวงท้องถิ่น ปน.ถ.๗๙-๐๐๔ สาย บาโจ - นาปะ หมู่ที่ ๑ บ้านปานัน	ประชาชนมีถนนมี ถนนใช้สัญจรไป มาได้อย่างสะดวก ปลอดภัย	๕ x ๑,๗๐๐ x ๐.๐๕ เมตร หรือมีพื้นที่ไม่น้อย กว่า ๖,๘๐๐ ตร.ม.	-	-	๕,๕๗๖,๐๐๐	-	-	ร้อยละของ ถนนมีสภาพ การใช้งานได้ดี	ประชาชนมีเส้น ทางการสัญจร ไปมาเพิ่มขึ้น	กองช่าง
๑๐๘	โครงการก่อสร้างลาด ยางแอสฟัลท์ติก คสล. รหัดทางหลวงท้องถิ่น ปน.ถ.๗๙-๐๐๑ สายปานัน	ประชาชนมีถนน ใช้สัญจรไปมาได้ อย่างสะดวก ปลอดภัย	๕x๑,๗๐๐ x ๐.๐๕ เมตร หรือมีพื้นที่ไม่น้อย กว่า ๖,๘๐๐ ตร.ม	-	-	-	๕,๕๗๖,๐๐๐	-	ร้อยละของ ถนนมีสภาพ การใช้งานได้ดี	ประชาชนมีเส้น ทางการสัญจร ไปมาเพิ่มขึ้น	กองช่าง
๑๐๙	โครงการก่อสร้างถนน ลาดยางสายคูโบร์ ม.๒ -ม.๔ ต.ปะโด	ประชาชนมีถนน ใช้สัญจรไปมาได้ อย่างสะดวก ปลอดภัย	๔ x ๓๕๐ x ๐.๑๐ เมตร	-	๘๕๐,๐๐๐	-	-	-	ร้อยละของ ถนนมีสภาพ การใช้งานได้ดี	ประชาชนมีเส้น ทางการสัญจร ไปมาเพิ่มขึ้น	กองช่าง

ที่	โครงการ	วัตถุประสงค์	เป้าหมาย (ผลผลิตของ โครงการ)	งบประมาณ					ตัวชี้วัด (KPI)	ผลที่คาดว่าจะได้รับ	หน่วยงาน รับผิดชอบ หลัก
				๒๕๖๖ (บาท)	๒๕๖๗ (บาท)	๒๕๖๘ (บาท)	๒๕๖๙ (บาท)	๒๕๗๐ (บาท)			
๑๑๐	โครงการก่อสร้าง ถนนลาดยาง สาย มะหุด-ลุม ม.๒ บ้านมะหุด ต.ปะโต	ประชาชนมีถนน ใช้สัญจรไปมาได้ อย่างสะดวก ปลอดภัย	๕ x ๒,๓๐๐ x ๐.๑๕ เมตร หรือมีพื้นที่ผิว จราจรไม่น้อยกว่า ๑๑,๕๐๐ ตร.ม.	-	-	๗,๐๗๑,๔๐๐	-	-	ร้อยละของ ถนนมีสภาพ การใช้งานได้ดี	ประชาชนมีเส้น ทางการสัญจร ไปมาเพิ่มขึ้น	กองช่าง
๑๑๑	โครงการก่อสร้าง ถนนลาดยาง สาย ชอแม-มือเน็ง ม.๒ บ้านมะหุด ต.ปะโต	ประชาชนมีถนน ใช้สัญจรไปมาได้ อย่างสะดวก ปลอดภัย	๕ x ๙๒๐ x ๐.๑๕ เมตร หรือมีพื้นที่ผิว จราจรไม่น้อยกว่า ๔,๖๐๐ ตร.ม.	-	๙,๕๐๐,๐๐๐	-	-	-	ร้อยละของ ถนนมีสภาพ การใช้งานได้ดี	ประชาชนมีเส้น ทางการสัญจร ไปมาเพิ่มขึ้น	กองช่าง
๑๑๒	ปรับปรุง/ซ่อมแซม ถนนลาดยาง สายลุม - ควนหีย หมู่ที่ ๓ ต.ปะโต	เพื่อปรับปรุงถนน ให้มีสภาพการใ้ งานได้ดีตลอดไป	๖ x ๑,๐๐๐ x ๐.๑๕ เมตร	-	๓,๐๐๐,๐๐๐	-	-	-	ร้อยละของ ถนนมีสภาพ การใช้งานได้ดี	ประชาชนมีเส้น ทางการสัญจร ไปมาเพิ่มขึ้น	กองช่าง
๑๑๓	ปรับปรุง/ซ่อมแซม ถนนลาดยาง สายชลประทาน หมู่ที่ ๔ ต.ปะโต	เพื่อปรับปรุงถนน ให้มีสภาพการใ้ งานได้ดีตลอดไป	๘ x ๑,๐๐๐ x ๐.๕๐ เมตร	-	-	-	๕,๐๐๐,๐๐๐	-	ร้อยละของ ถนนมีสภาพ การใช้งานได้ดี	ประชาชนมีเส้น ทางการสัญจร ไปมาเพิ่มขึ้น	กองช่าง
๑๑๔	โครงการถนน ลาด ยางพาราแอสฟัลท์ คอนกรีตหัสทาง หลวงท้องถื่น ปน ก.๗๙-๐๐๓ บ้านควนหีย หมู่ที่ ๓ ต.ปะโต	ประชาชนมีถนน ใช้สัญจรไปมาได้ อย่างสะดวก ปลอดภัย	๘ x ๑,๗๐๐ x ๐.๑๕ เมตร หรือมี พื้นที่ไม่น้อยกว่า ๑๓,๖๐๐ ตร.ม	๙,๙๓๗,๐๐๐	-	-	-	-	ร้อยละของ ถนนมีสภาพ การใช้งานได้ดี	ประชาชนมีเส้น ทางการสัญจร ไปมาเพิ่มขึ้น	กองช่าง



ที่	โครงการ	วัตถุประสงค์	เป้าหมาย (ผลผลิตของโครงการ)	งบประมาณ					ตัวชี้วัด (KPI)	ผลที่คาดว่าจะได้รับ	หน่วยงาน รับผิดชอบ หลัก
				๒๕๖๖ (บาท)	๒๕๖๗ (บาท)	๒๕๖๘ (บาท)	๒๕๖๙ (บาท)	๒๕๗๐ (บาท)			
๑๑๕	โครงการก่อสร้างถนนลาดยางแอสฟัลท์ติกคอนกรีตสายรอบหมู่บ้านลุม ม.๓ บ้านลุม	ประชาชนมีถนนใช้สัญจรไปมาได้ อย่างสะดวกปลอดภัย	๔ x ๔๐๐ x ๐.๐๕ เมตร หรือมีพื้นที่ผิวจราจรไม่น้อยกว่า ๑,๖๐๐ ตร.ม.	-	๓,๐๐๐,๐๐๐	-	-	-	ร้อยละของถนนมีสภาพการใช้งานได้ดี	ประชาชนมีเส้นทางการสัญจรไปมาเพิ่มขึ้น	กองช่าง
๑๑๖	ซ่อมสร้างถนนลาดยางแอสฟัลท์ติกคอนกรีต รหัสทางหลวงท้องถิ่น ปน.ถ.๗๙-๐๓๑ สายเขาวัง - บลูกาสาแลแม ม.๔ บ้านบลูกาสาแลแม ต.ปะโต อ.มายอ	ประชาชนมีถนนใช้สัญจรไปมาได้ อย่างสะดวกปลอดภัย	๘ x ๒,๐๕๐ x ๐.๐๕ เมตร หรือมีพื้นที่ผิวจราจรไม่น้อยกว่า ๒๐,๕๐๐ ตร.ม. ไหล่ทางข้างละ ๑.๐๐ เมตร	-	๙,๒๔๙,๔๐๐	-	-	-	ร้อยละของถนนมีสภาพการใช้งานได้ดี	ประชาชนมีเส้นทางการสัญจรไปมาเพิ่มขึ้น	กองช่าง
๑๑๗	โครงการก่อสร้างถนนลาดยาง สายบ่อซี-กูโบร์มะหุด ม.๕ บ้านปะโต ต.ปะโต	เพื่อปรับปรุงถนนให้มีสภาพการใช้งานได้ดีตลอดไป	๕ x ๒,๗๐๐ x ๐.๐๕ เมตร หรือมีพื้นที่ผิวจราจรไม่น้อยกว่า ๑๑,๕๐๐ ตร.ม.	-	-	๘,๒๔๒,๖๐๐	-	-	ร้อยละของถนนมีสภาพการใช้งานได้ดี	ประชาชนมีเส้นทางการสัญจรไปมาเพิ่มขึ้น	กองช่าง
๑๑๘	ปรับปรุง/ซ่อมแซมถนนคสล. สายชลประทาน - อุตตะนาเซ หมู่ที่ ๒ ต.ปานัน	เพื่อเพิ่มเส้นทางการสัญจรของประชาชน	๔ x ๑,๐๐๐ x ๐.๓๐ ม. หรือมีพื้นที่ผิวจราจรไม่น้อยกว่า ๔,๐๐๐ ตร.ม พร้อมท่อ ๘ ๐.๖๐ เมตร ๓ จุดและ ๘ ๑.๐๐ ม. ๑ จุด	-	๑,๑๙๐,๗๐๐	-	-	-	ร้อยละของถนนมีสภาพการใช้งานได้ดี	ประชาชนมีเส้นทางการสัญจรไปมาเพิ่มขึ้น	กองช่าง
๑๑๙	โครงการก่อสร้างถนนลาดยางพราแอสฟัลท์ติกคอนกรีต สายทางปานัน ม.๒ ต.ปานัน	เพื่อเพิ่มเส้นทางการสัญจรของประชาชน	๕ x ๑,๗๐๐ x ๐.๐๕ เมตร	-	๖,๓๘๖,๐๐๐	-	-	-	ร้อยละของถนนมีสภาพการใช้งานได้ดี	ประชาชนมีเส้นทางการสัญจรไปมาเพิ่มขึ้น	กองช่าง

ที่	โครงการ	วัตถุประสงค์	เป้าหมาย (ผลผลิตของ โครงการ)	งบประมาณ					ตัวชี้วัด (KPI)	ผลที่คาดว่าจะ ได้รับ	หน่วยงาน รับผิดชอบ หลัก
				๒๕๖๖ (บาท)	๒๕๖๗ (บาท)	๒๕๖๘ (บาท)	๒๕๖๙ (บาท)	๒๕๗๐ (บาท)			
สะพาน/ท่อเหลี่ยม/ท่อกลม											
๑๒๐	โครงการก่อสร้างสะพานสายบุญคน-ม่วงเงิน หมู่ที่ ๑ ต.ปะโค	ประชาชนมีเส้นทางคมนาคมที่สะดวก รวดเร็ว	๑๐ x ๑๕ ม.	-	-	๒,๐๐๐,๐๐๐	-	-	จำนวนสะพานที่สามารถใช้งานได้ดี	ประชาชนมีถนนใช้สัญจรไปมาได้อย่างสะดวก	กองช่าง
๑๒๑	โครงการวางท่อระบายน้ำ คสล. หมู่ที่ ๑ ต.ปะโค	เพื่อให้น้ำระบายได้ดี ไม่มีการท่วมขัง	ยาว ๓๐ ม. Ø ๐.๖๐ ม.	-	๗๕,๑๐๐	-	-	-	ร้อยละของถนนมีสภาพการใช้งานได้ดี	พื้นที่ไม่มีน้ำท่วมขัง ลดปัญหาน้ำท่วม	กองช่าง
๑๒๒	โครงการวางท่อระบายน้ำ คสล. หมู่ที่ ๒ บ้านมะหุด ต.ปะโค	เพื่อให้น้ำระบายได้ดี ไม่มีการท่วมขัง	ยาวไม่น้อยกว่า ๑๔ ม. Ø ๑.๐๐ ม.	-	๕๒,๕๐๐	-	-	-	ร้อยละของถนนมีสภาพการใช้งานได้ดี	พื้นที่ไม่มีน้ำท่วมขัง ลดปัญหาน้ำท่วม	กองช่าง
๑๒๓	โครงการวางท่อระบายน้ำ คสล. หมู่ที่ ๓ ต.ปะโค	เพื่อให้น้ำระบายได้ดี ไม่มีการท่วมขัง	ยาว ๓๐ ม. Ø ๐.๖๐ ม.	-	๗๕,๑๐๐	-	-	-	ร้อยละของถนนมีสภาพการใช้งานได้ดี	พื้นที่ไม่มีน้ำท่วมขัง ลดปัญหาน้ำท่วม	กองช่าง
๑๒๔	โครงการวางท่อระบายน้ำ คสล. หมู่ที่ ๔ ต.ปะโค	เพื่อให้น้ำระบายได้ดี ไม่มีการท่วมขัง	ยาว ๓๐ ม. Ø ๐.๖๐ ม.	-	๗๕,๑๐๐	-	-	-	ร้อยละของถนนมีสภาพการใช้งานได้ดี	พื้นที่ไม่มีน้ำท่วมขัง ลดปัญหาน้ำท่วม	กองช่าง
๑๒๕	โครงการวางท่อระบายน้ำ คสล. หมู่ที่ ๕ ต.ปะโค	เพื่อให้น้ำระบายได้ดี ไม่มีการท่วมขัง	ยาว ๓๐ ม. Ø ๐.๖๐ ม.	-	-	-	๗๕,๑๐๐	-	ร้อยละของถนนมีสภาพการใช้งานได้ดี	พื้นที่ไม่มีน้ำท่วมขัง ลดปัญหาน้ำท่วม	กองช่าง
๑๒๖	โครงการวางท่อระบายน้ำ คสล. หมู่ที่ ๑ บ้านบาโจ ต.ปานัน	เพื่อให้น้ำระบายได้ดี ไม่มีการท่วมขัง	ยาว ๓๐ ม. Ø ๐.๖๐ ม.	-	๗๕,๑๐๐	-	-	-	ร้อยละของถนนมีสภาพการใช้งานได้ดี	พื้นที่ไม่มีน้ำท่วมขัง ลดปัญหาน้ำท่วม	กองช่าง

ที่	โครงการ	วัตถุประสงค์	เป้าหมาย (ผลผลิตของ โครงการ)	งบประมาณ					ตัวชี้วัด (KPI)	ผลที่คาดว่าจะ ได้รับ	หน่วยงาน รับผิดชอบ หลัก
				๒๕๖๖ (บาท)	๒๕๖๗ (บาท)	๒๕๖๘ (บาท)	๒๕๖๙ (บาท)	๒๕๗๐ (บาท)			
๑๒๗	โครงการวางท่อระบายน้ำ คสล. หมู่ที่ ๒ บ้านป่านัน ต.ป่านัน	เพื่อให้น้ำระบาย ได้ดี ไม่มีการ ท่วมขัง	ยาว ๓๐ ม. Ø ๐.๖๐ ม.	-	-	-	๗๕,๑๐๐	-	ร้อยละของ ถนนมีสภาพ การใช้งานได้ดี	พื้นที่ไม่มีน้ำ ท่วมขัง ลด ปัญหาน้ำท่วม	กองช่าง
๑๒๘	โครงการก่อสร้างท่อลอด เหล็ก คสล.สายโรงงาน- ออกทุ่งนา หมู่ที่ ๒ ต.ปะโต	เพื่อให้น้ำระบาย ได้ดี ไม่มีการ ท่วมขัง	๕ x ๒ ม.	-	-	๓๖๐,๐๐๐	-	-	ร้อยละของ ถนนมีสภาพ การใช้งานได้ดี	พื้นที่ไม่มีน้ำ ท่วมขัง ลด ปัญหาน้ำท่วม	กองช่าง
๑๒๙	โครงการก่อสร้างท่อลอด เหล็ก คสล. สายบาโงตา- ออกทุ่งนา หมู่ที่ ๒ ต.ปะโต	เพื่อให้น้ำระบาย ได้ดี ไม่มีการ ท่วมขัง	๕ x ๒ ม.	-	-	๓๖๐,๐๐๐	-	-	ร้อยละของ ถนนมีสภาพ การใช้งานได้ดี	พื้นที่ไม่มีน้ำ ท่วมขัง ลด ปัญหาน้ำท่วม	กองช่าง
๑๓๐	โครงการก่อสร้างท่อ ระบายน้ำ (กลม) หมู่ที่ ๓ ต.ปะโต	เพื่อให้น้ำระบาย ได้ดี ไม่มีการ ท่วมขัง	ยาว ๓๐ ม. Ø ๐.๖๐ ม.	-	-	-	๑๕๐,๐๐๐	-	ร้อยละของ ถนนมีสภาพ การใช้งานได้ดี	พื้นที่ไม่มีน้ำ ท่วมขัง ลด ปัญหาน้ำท่วม	กองช่าง
๑๓๑	โครงการก่อสร้างสะพาน สายจาเราะห์ หมู่ที่ ๔ ต.ปะโต	ประชาชนมีเส้น ทางการคมนาคม ที่สะดวก รวดเร็ว	๘ x ๑๐ ม.	-	๑,๐๐๐,๐๐๐	-	-	-	จำนวนสะพาน ที่สามารถใช้ งานได้ดี	ประชาชนมี ถนนใช้สัญจรไป มาได้อย่างสะ ดวกปลอดภัย	กองช่าง
๑๓๒	โครงการก่อสร้างราง ระบายน้ำ คสล. หมู่ที่ ๑ ต.ปะโต	เพื่อให้น้ำระบาย ได้ดี ไม่มีการ ท่วมขัง	ยาว ๑๐๐ ม. กว้าง ๐.๕๐ม.	-	-	-	๒,๐๐๐,๐๐๐	-	ร้อยละของ ถนนมีสภาพ การใช้งานได้ดี	พื้นที่ไม่มีน้ำ ท่วมขัง ลด ปัญหาน้ำท่วม	กองช่าง

ที่	โครงการ	วัตถุประสงค์	เป้าหมาย (ผลผลิตของ โครงการ)	งบประมาณ					ตัวชี้วัด (KPI)	ผลที่คาดว่าจะ ได้รับ	หน่วยงาน รับผิดชอบ หลัก
				๒๕๖๖ (บาท)	๒๕๖๗ (บาท)	๒๕๖๘ (บาท)	๒๕๖๙ (บาท)	๒๕๗๐ (บาท)			
๑๓๓	โครงการก่อสร้างวาง ระบายน้ำ คสล. หมู่ที่ ๒ ต.ปะโด	เพื่อให้น้ำระบาย ได้ดี ไม่มีการ ท่วมขัง	ยาว ๑๐๐ ม. กว้าง ๐.๕๐ ม.	-	๒,๐๐๐,๐๐๐	-	-	-	ร้อยละของ ถนนมีสภาพ การใช้งานได้ดี	พื้นที่ไม่มีน้ำ ท่วมขัง ลด ปัญหาน้ำท่วม	กองช่าง
๑๓๔	โครงการก่อสร้างวาง ระบายน้ำ คสล. หมู่ที่ ๓ ต.ปะโด	เพื่อให้น้ำระบาย ได้ดี ไม่มีการ ท่วมขัง	ยาว ๑๐๐ ม. กว้าง ๐.๕๐ ม.	-	-	-	๒,๐๐๐,๐๐๐	-	ร้อยละของ ถนนมีสภาพ การใช้งานได้ดี	พื้นที่ไม่มีน้ำ ท่วมขัง ลด ปัญหาน้ำท่วม	กองช่าง
๑๓๕	โครงการก่อสร้างวาง ระบายน้ำ คสล. หมู่ที่ ๔ ต.ปะโด	เพื่อให้น้ำระบาย ได้ดี ไม่มีการ ท่วมขัง	ยาว ๑๐๐ ม. กว้าง ๐.๕๐ ม.	-	๒,๐๐๐,๐๐๐	-	-	-	ร้อยละของ ถนนมีสภาพ การใช้งานได้ดี	พื้นที่ไม่มีน้ำ ท่วมขัง ลด ปัญหาน้ำท่วม	กองช่าง
๑๓๖	โครงการก่อสร้างวาง ระบายน้ำ คสล. หมู่ที่ ๕ ต.ปะโด	เพื่อให้น้ำระบาย ได้ดี ไม่มีการ ท่วมขัง	ยาว ๑๐๐ ม. กว้าง ๐.๕๐ ม.	-	-	๒,๐๐๐,๐๐๐	-	-	ร้อยละของ ถนนมีสภาพ การใช้งานได้ดี	พื้นที่ไม่มีน้ำ ท่วมขัง ลด ปัญหาน้ำท่วม	กองช่าง
๑๓๗	โครงการก่อสร้างวาง ระบายน้ำ คสล. หมู่ที่ ๑ ต.ปานัน	เพื่อให้น้ำระบาย ได้ดี ไม่มีการ ท่วมขัง	ยาว ๑๐๐ ม. กว้าง ๐.๕๐ ม.	-	-	-	-	๒,๐๐๐,๐๐๐	ร้อยละของ ถนนมีสภาพ การใช้งานได้ดี	พื้นที่ไม่มีน้ำ ท่วมขัง ลด ปัญหาน้ำท่วม	กองช่าง
๑๓๘	โครงการก่อสร้างวาง ระบายน้ำ คสล. หมู่ที่ ๒ ต.ปานัน	เพื่อให้น้ำระบาย ได้ดี ไม่มีการ ท่วมขัง	ยาว ๑๐๐ ม. กว้าง ๐.๕๐ ม.	-	-	๒,๐๐๐,๐๐๐	-	-	ร้อยละของ ถนนมีสภาพ การใช้งานได้ดี	พื้นที่ไม่มีน้ำ ท่วมขัง ลด ปัญหาน้ำท่วม	กองช่าง
<b>รวม</b>	<b>๑๓๘ โครงการ</b>	-	-	<b>๓๑,๔๖๙,๘๐๐</b> (๑๙ โครงการ)	<b>๙๕,๗๐๗,๓๑๐</b> (๕๒ โครงการ)	<b>๔๙,๐๙๓,๓๐๐</b> (๓๐ โครงการ)	<b>๓๒,๑๔๐,๕๐๐</b> (๒๓ โครงการ)	<b>๑๖,๘๔๗,๙๕๐</b> (๑๓ โครงการ)			

๖.๒ แผนงานการเกษตร

ที่	โครงการ	วัตถุประสงค์	เป้าหมาย (ผลผลิตของ โครงการ)	งบประมาณ					ตัวชี้วัด (KPI)	ผลที่คาดว่าจะ ได้รับ	หน่วยงาน รับผิดชอบ หลัก
				๒๕๖๖ (บาท)	๒๕๖๗ (บาท)	๒๕๖๘ (บาท)	๒๕๖๙ (บาท)	๒๕๗๐ (บาท)			
<b>คูระบายน้ำ / คลองระบายน้ำ / คลองไส้ไก่</b>											
๑	ก่อสร้างคูระบายน้ำ สาย มะหุด – ปะโต หมู่ที่ ๒ ต.ปะโต	เพื่อไม่ให้น้ำท่วม ขัง ระบายน้ำได้ดี	๐.๕๐ x ๑,๒๐๐ ลี้ก ๐.๕๐ ม. หนา ๐.๑๐ ม.	-	๓,๔๒๐,๐๐๐	-	-	-	ร้อยละของ คูระบายน้ำสามารถ ระบายน้ำได้ดี	พื้นที่ไม่มีน้ำ ท่วมขัง ลด ปัญหาน้ำท่วม	กองช่าง
๒	ก่อสร้างคูระบายน้ำภายใน หมู่บ้าน – สนามฟุตบอล หมู่ที่ ๒ ต.ปะโต	เพื่อไม่ให้น้ำท่วม ขัง ระบายน้ำได้ดี	๐.๕๐ x ๒,๐๐๐ ลี้ก ๐.๕๐ ม. หนา ๐.๑๐ ม.	-	-	๑,๓๓๕,๐๐๐	-	-	ร้อยละของ คูระบายน้ำสามารถ ระบายน้ำได้ดี	พื้นที่ไม่มีน้ำ ท่วมขัง ลด ปัญหาน้ำท่วม	กองช่าง
๓	ก่อสร้างคูระบายน้ำ สาม แยก- ออกทุ่งนา (รอบ หมู่บ้าน) ทางไปบ้านกำนัน หมู่ที่ ๒ ต.ปะโต	เพื่อไม่ให้น้ำท่วม ขัง ระบายน้ำได้ดี	๐.๕๐ x ๖๐๐ ลี้ก ๐.๕๐ ม. หนา ๐.๑๐ ม.	-	-	-	๔๐๐,๕๐๐	-	ร้อยละของ คูระบายน้ำสามารถ ระบายน้ำได้ดี	พื้นที่ไม่มีน้ำ ท่วมขัง ลด ปัญหาน้ำท่วม	กองช่าง
๔	ก่อสร้างคูระบายน้ำ ซอย มัสยิด, ซอยกลาง, ซอย บ้านกำนัน ม.๔ บ้านบลู กาสาแลแม ต.ปะโต	เพื่อไม่ให้น้ำท่วม ขัง ระบายน้ำได้ดี	ลี้ก ๐.๕๐ เมตร หนา ๐.๑๐ เมตร ความยาว ๑,๒๐๐ เมตร	-	-	-	-	๓,๔๒๐,๐๐๐	ร้อยละของ คูระบายน้ำสามารถ ระบายน้ำได้ดี	พื้นที่ไม่มีน้ำ ท่วมขัง ลด ปัญหาน้ำท่วม	กองช่าง
๕	ปรับปรุง/ซ่อมแซม คูระบายน้ำ ซอยมัสยิด, ซอยกลาง ม.๔ บ้าน บลูกาสาแลแม ต.ปะโต	เพื่อไม่ให้น้ำท่วม ขังระบายน้ำได้ดี	ลี้ก ๐.๕๐ เมตร หนา ๐.๑๐ เมตร ความยาว ๓๕๐ เมตร	-	-	๕๔๐,๐๐๐	-	-	ร้อยละของ คูระบายน้ำสามารถ ระบายน้ำได้ดี	พื้นที่ไม่มีน้ำ ท่วมขัง ลด ปัญหาน้ำท่วม	กองช่าง

ที่	โครงการ	วัตถุประสงค์	เป้าหมาย (ผลผลิตของ โครงการ)	งบประมาณ					ตัวชี้วัด (KPI)	ผลที่คาดว่าจะ ได้รับ	หน่วยงาน รับผิดชอบ หลัก
				๒๕๖๖ (บาท)	๒๕๖๗ (บาท)	๒๕๖๘ (บาท)	๒๕๖๙ (บาท)	๒๕๗๐ (บาท)			
๖	ก่อสร้างระบบน้ำ สาย ชลประทาน-มัสยิด หมู่ที่ ๔ ต.ปะโด	เพื่อไม่ให้มีน้ำท่วม ขังระบบน้ำได้ดี	๑ x ๒๐๐ ลีก ๐.๕๐ ม. หนา ๐.๑๐ ม.	-	-	-	๕๔๐,๐๐๐	-	ร้อยละของ ระบบน้ำสามารถ ระบายน้ำได้ดี	พื้นที่ไม่มีน้ำ ท่วมขัง ลด ปัญหาน้ำท่วม	กองช่าง
๗	ก่อสร้างระบบน้ำ จาก หน้าบ้านปิยะ - ที่นา หมู่ที่ ๕ ต.ปะโด	เพื่อไม่ให้มีน้ำท่วม ขังระบบน้ำได้ดี	๑ x ๒๐๐ ลีก ๐.๕๐ ม. หนา ๐.๑๐ ม.	-	-	-	-	๕๔๐,๐๐๐	ร้อยละของ ระบบน้ำสามารถ ระบายน้ำได้ดี	พื้นที่ไม่มีน้ำ ท่วมขัง ลด ปัญหาน้ำท่วม	กองช่าง
๘	ขุดลอกระบบน้ำ/คลอง ไส้ไก่ พร้อมวางท่อ ระบายน้ำ	เพื่อไม่ให้มีน้ำท่วม ขังระบบน้ำได้ดี	ตำบลปะโด และปานัน	๓,๐๐๐,๐๐๐	-	-	-	-	ร้อยละของ ระบบน้ำสามารถ ระบายน้ำได้ดี	พื้นที่ไม่มีน้ำ ท่วมขัง ลด ปัญหาน้ำท่วม	กองช่าง
๙	ขุดลอกคลองระบายน้ำ พร้อมวางท่อระบายน้ำ	เพื่อไม่ให้มีน้ำท่วม ขังระบบน้ำได้ดี	ตำบลปะโด และปานัน	๓,๐๐๐,๐๐๐	-	-	-	-	ร้อยละของคลอง ระบายน้ำสามารถ ระบายน้ำได้ดี	พื้นที่ไม่มีน้ำ ท่วมขัง ลด ปัญหาน้ำท่วม	กองช่าง
๑๐	ปรับปรุง/ซ่อมแซม คูระบายน้ำ/คลองไส้ไก่	เพื่อให้มีน้ำไหลผ่าน ได้สะดวก น้ำไม่ ท่วมขัง	ตำบลปะโด และปานัน	๓,๐๐๐,๐๐๐	-	-	-	-	จำนวนคูระบายน้ำ สามารถใช้งาน และระบายน้ำได้ดี	พื้นที่ไม่มีน้ำ ท่วมขัง ลด ปัญหาน้ำท่วม	กองช่าง
๑๑	ปรับปรุง/ซ่อมแซม คลองระบายน้ำ	เพื่อให้มีน้ำไหลผ่าน ได้สะดวก น้ำไม่ ท่วมขัง	ตำบลปะโดและ ปานัน	๓,๐๐๐,๐๐๐	-	-	-	-	จำนวนคูระบายน้ำ สามารถใช้งาน และระบายน้ำได้ดี	พื้นที่ไม่มีน้ำ ท่วมขัง ลด ปัญหาน้ำท่วม	กองช่าง
๑๒	โครงการขุดลอกคลอง เพื่อบรรเทาอุทกภัย จำนวน ๖ สาย	เพื่อแก้ปัญหาความ เดือดร้อนของ ประชาชน	ตำบลปะโดและ ปานัน		๑,๑๒๓,๐๐๐	-	-	-	จำนวนคูระบายน้ำ สามารถใช้งาน และระบายน้ำได้ดี	พื้นที่ไม่มีน้ำ ท่วมขัง ลด ปัญหาน้ำท่วม	กองช่าง

ที่	โครงการ	วัตถุประสงค์	เป้าหมาย (ผลผลิตของ โครงการ)	งบประมาณ					ตัวชี้วัด (KPI)	ผลที่คาดว่าจะ ได้รับ	หน่วยงาน รับผิดชอบ หลัก
				๒๕๖๖ (บาท)	๒๕๖๗ (บาท)	๒๕๖๘ (บาท)	๒๕๖๙ (บาท)	๒๕๗๐ (บาท)			
๑๓	ชุดสระเก็บน้ำเพื่อ บรรเทาภัยแล้ง บ้านมะหุด หมู่ที่ ๒ บ้านมะหุด	เพื่อแก้ปัญหาคความ เดือดร้อนของ ประชาชน	๔ ไร่	-	-	๑,๕๐๐,๐๐๐	-	-	จำนวนคูระบายน้ำ สามารถใช้งาน และระบายน้ำได้ดี	พื้นที่ไม่มีน้ำ ท่วมขัง ลด ปัญหาน้ำท่วม	กองช่าง
๑๔	ชุดสระเก็บน้ำเพื่อ บรรเทาภัยแล้ง บ้านวาโต หมู่ที่ ๑ บ้านบาโง	เพื่อแก้ปัญหาคความ เดือดร้อนของ ประชาชน	๔ ไร่	-	๑,๕๐๐,๐๐๐	-	-	-	จำนวนคูระบายน้ำ สามารถใช้งาน และระบายน้ำได้ดี	พื้นที่ไม่มีน้ำ ท่วมขัง ลด ปัญหาน้ำท่วม	กองช่าง
๑๕	ชุดสระเก็บน้ำเพื่อ บรรเทาภัยแล้ง บ้านซาเราะห์ หมู่ที่ ๒ บ้านปานัน	เพื่อแก้ปัญหาคความ เดือดร้อนของ ประชาชน	๔ ไร่	-	-	-	๑,๕๐๐,๐๐๐	-	จำนวนคูระบายน้ำ สามารถใช้งาน และระบายน้ำได้ดี	พื้นที่ไม่มีน้ำ ท่วมขัง ลด ปัญหาน้ำท่วม	กองช่าง
<b>รวม</b>	<b>๑๕ โครงการ</b>	-	-	<b>๑๒,๐๐๐,๐๐๐</b> (๔ โครงการ)	<b>๖,๐๔๓,๐๐๐</b> (๓ โครงการ)	<b>๓,๓๗๕,๐๐๐</b> (๓ โครงการ)	<b>๒,๔๔๐,๕๐๐</b> (๓ โครงการ)	<b>๓,๙๖๐,๐๐๐</b> (๒ โครงการ)			

๖.๓ แผนงานเคหะและชุมชน

ที่	โครงการ	วัตถุประสงค์	เป้าหมาย (ผลผลิตของ โครงการ)	งบประมาณ					ตัวชี้วัด (KPI)	ผลที่คาดว่าจะ ได้รับ	หน่วยงาน รับผิดชอบ หลัก
				๒๕๖๖ (บาท)	๒๕๖๗ (บาท)	๒๕๖๘ (บาท)	๒๕๖๙ (บาท)	๒๕๗๐ (บาท)			
๑	โครงการก่อสร้างศาลา เอนกประสงค์ประจำ หมู่บ้าน	เพื่อให้ประชาชนมี สถานที่พักผ่อน หย่อนใจ	ตำบลปะโต และปานัน	-	๑,๐๕๐,๐๐๐	-	-	-	ร้อยละของ ผู้ใช้บริการ	ประชาชนมีสถานที่ พักผ่อนหย่อนใจ	กองช่าง
๒	โครงการก่อสร้างอาคาร เอนกประสงค์ประจำ หมู่บ้าน	เพื่อใช้เป็นที่ชุมนุม ประชุมในการจัดทำ ประชาคม	ตำบลปะโต และปานัน	-	-	๓,๕๐๐,๐๐๐	-	-	ร้อยละของ ผู้ใช้บริการ	ประชาชนมีสถานที่ พักผ่อนหย่อนใจ	กองช่าง
๓	โครงการก่อสร้างรั้วเขต พื้นที่สาธารณะภายใน ตำบล	เพื่อป้องกันโรคติดต่อ และสัตว์เข้ามาบุกรุก พื้นที่ความปลอดภัย ของประชาชน	ตำบลปะโต และปานัน	-	-	-	๓,๕๐๐,๐๐๐	-	ร้อยละของ ผู้ใช้บริการ	ประชาชนปลอดภัยจาก โรคติดต่อและสัตว์ที่จะ เข้ามาบุกรุก	กองช่าง
๔	ปรับปรุง/ซ่อมแซมสุขา สาธารณะประจำตำบล	เพื่อความสะอาดของ ประชาชนที่เข้ามาทำ กิจกรรมทางศาสนา	ตำบลปะโต และปานัน	-	๓๐๐,๐๐๐	-	-	-	ร้อยละของ ผู้ใช้บริการ	ประชาชนได้รับความ สะอาดในการประกอบ พิธีกรรมทางศาสนา	กองช่าง
๕	ปรับปรุง/ซ่อมแซม ศาสนสถานประจำ ตำบล	เพื่อความสะอาดของ ประชาชนที่เข้ามาทำ กิจกรรมทางศาสนา	ตำบลปะโต และปานัน	-	-	๕๐๐,๐๐๐	-	-	ร้อยละของ ผู้ใช้บริการ	ประชาชนได้รับความ สะอาดในการประกอบ พิธีกรรมทางศาสนา	กองช่าง
๖	โครงการก่อสร้างอาคาร สาธารณะประจำตำบล	เพื่อเพิ่มความสะอาด ในการทำมาปนกิจ ทางศาสนาอิสลาม	ตำบลปะโต และปานัน	-	-	๒๐๐,๐๐๐	-	-	ร้อยละของ ผู้ใช้บริการ	ประชาชนได้รับความ สะอาดในการประกอบ พิธีกรรมทางศาสนา	กองช่าง



ที่	โครงการ	วัตถุประสงค์	เป้าหมาย (ผลผลิตของ โครงการ)	งบประมาณ					ตัวชี้วัด (KPI)	ผลที่คาดว่าจะ ได้รับ	หน่วยงาน รับผิดชอบ หลัก
				๒๕๖๖ (บาท)	๒๕๖๗ (บาท)	๒๕๖๘ (บาท)	๒๕๖๙ (บาท)	๒๕๗๐ (บาท)			
๗	ปรับปรุง/ซ่อมแซม สำนักงาน อบต. ปะโด	เพื่อให้มีสถานที่ปฏิบัติ งานที่เหมาะสมในการ รองรับบุคคลภายนอก	อาคารสำนักงาน อบต. ปะโด	-	-	-	๓๐๐,๐๐๐	-	ร้อยละของ ผู้ให้บริการ	มีสถานที่ปฏิบัติงาน ที่มีประสิทธิภาพ มากขึ้น	สำนักปลัด
๘	โครงการก่อสร้างอาคาร ละหมาดประจำ อบต.ปะโด	เพื่อความสะดวกของ ประชาชนและเจ้าหน้าที่ ที่ทำกิจกรรมทางศาสนา	อบต.ปะโด	-	๓๐๐,๐๐๐	-	-	-	ร้อยละของ ผู้ให้บริการ	ประชาชนได้รับ ความ สะดวกในการ ประกอบ พิธีกรรม ทางศาสนา	กองช่าง
๙	โครงการติดตั้งและซ่อม แซมระบบไฟฟ้าส่องสว่าง สาธารณะประจำตำบล	เพื่อความปลอดภัยใน ชีวิตและทรัพย์สินของ ประชาชน	ตำบลปะโด และป้านัน	-	-	๕๐๐,๐๐๐	-	-	จำนวนถนน ที่มีแสงสว่าง เพิ่มขึ้น	ประชาชนมีความ ปลอดภัยในชีวิต และทรัพย์สิน	กองช่าง
๑๐	โครงการบำรุงรักษาระบบ ไฟฟ้าส่องสว่างสาธารณะ ประจำตำบล	เพื่อเพิ่มอายุการใช้งาน ของไฟฟ้าสาธารณะ	ตำบลปะโด และป้านัน	-	-	-	-	๓๐๐,๐๐๐	ร้อยละของ ชุมชนที่พอใจ กับระบบไฟฟ้า สาธารณะ	อายุการใช้งานของ ระบบไฟฟ้า สาธารณะเพิ่มขึ้น	กองช่าง
๑๑	โครงการขยายเขตระบบ จำหน่ายไฟฟ้าในหมู่บ้าน	เพื่อเพิ่มเขตไฟฟ้าใน ชุมชนที่ยังขาดอยู่	ตำบลปะโด และป้านัน	-	-	๕๐๐,๐๐๐	-	-	จำนวนถนนที่ มีแสงสว่าง เพิ่มขึ้น	ชุมชนมีไฟฟ้า เพิ่มขึ้น	กองช่าง
๑๒	ก่อสร้างรั้วกั้นบ้านบุดน ม.๑ บ้านบุดน ต.ปะโด	เพื่อป้องกันโรค ติดต่ และสัตว์เข้ามาบุกรุก พื้นที่ความปลอดภัยของ ประชาชน	ความยาวไม่น้อย กว่า ๑๘๖ ม. สูง ๑.๕๐ เมตร	-	-	-	-	๒๖๙,๔๐๐	ร้อยละของ ผู้ให้บริการ	ประชาชนมีความ ปลอดภัยจากสัตว์ ร้ายและโรคติดต่อ ต่างๆ	กองช่าง

ที่	โครงการ	วัตถุประสงค์	เป้าหมาย (ผลผลิตของ โครงการ)	งบประมาณ					ตัวชี้วัด (KPI)	ผลที่คาดว่าจะได้รับ	หน่วยงาน รับผิดชอบ หลัก
				๒๕๖๖ (บาท)	๒๕๖๗ (บาท)	๒๕๖๘ (บาท)	๒๕๖๙ (บาท)	๒๕๗๐ (บาท)			
๑๓	ปรับปรุง/ซ่อมแซมรั้ว เหล็กกรอบ อบต.ปะโด ม.๑ บ้านสามยอด ต.ปะโด	เพื่อป้องกันโรคติดต่อ และสัตว์เข้ามาบุกรุก พื้นที่ความปลอดภัยของ ประชาชน	กว้าง ๒.๕๐ ม. สูง ๐.๙๐ ม. จำนวน ๔๒ ชุด	-	-	-	-	๗๘,๓๐๐	ร้อยละของ ผู้ใช้บริการ	ประชาชนปลอดภัย ภัยจากโรคติดต่อ และสัตว์ที่จะเข้า มาบุกรุก	กองช่าง
๑๔	ปรับปรุง/ซ่อมแซมสนาม ฟุตบอลบ้านบุذن ม.๑ บ้านบุذن ต.ปะโด	เพื่อเป็นสถานที่ออกกำลังกาย ที่ได้ออกกำลังกายได้มาตรฐาน เพียงพอและเหมาะสม แก่เด็กเยาวชนและ ประชาชน	กว้าง ๓๕ ม. ยาว ๘๕ ม. หรือมีพื้นที่ ไม่น้อยกว่า ๒,๙๗๕ ตารางเมตร	-	-	-	๑,๕๐๐,๐๐๐	-	ร้อยละของ ผู้ใช้บริการ	ประชาชนมีสถานที่ ออกกำลังกาย	กองช่าง
๑๕	ปรับปรุงภูมิทัศน์สนาม กีฬาบ้านสามยอด (หลัง อบต. ปะโด) ม.๑ บ้านสามยอด ต.ปะโด	เพื่อให้พื้นที่สนามกีฬามี ความสวยงามและ สะดวกสบายในการมา ใช้สนามกีฬา	กว้าง ๑๐๐ ม. ยาว ๑๐๐ เมตร หรือมีพื้นที่ไม่น้อย กว่า ๑๐,๐๐๐ ตร.ม	-	-	๓,๙๗๕,๒๐๐	-	-	ร้อยละของ ผู้ใช้บริการ	ประชาชนปลอดภัย ภัยจากโรคติดต่อ และสัตว์ที่จะเข้า มาบุกรุก	กองช่าง
๑๖	ปรับปรุง/ซ่อมแซมระบบ ไฟฟ้าส่องสว่างบริเวณ อบต.ปะโด ม.๑ บ้านสามยอด ต.ปะโด	เพื่อให้ประชาชนได้รับ ความสะดวกจากไฟฟ้า ส่องสว่างในการสัญจร ไปมา และประชาชนมี ไฟฟ้าใช้	กว้าง ๓๕ ม. ยาว ๘๕ ม. หรือมี พื้นที่ไม่น้อยกว่า ๒,๙๗๕ ตารางเมตร	-	-	๒๓,๔๐๐	-	-	ร้อยละของ ผู้ใช้บริการ	ชุมชนมีไฟฟ้า เพิ่มขึ้น	กองช่าง
๑๗	ปรับปรุง/ซ่อมแซมศาลา อเนกประสงค์บริเวณ อบต.ปะโด ม.๑ บ้านสามยอด ต.ปะโด	เพื่อให้ประชาชนมี สถานที่พักผ่อนหย่อนใจ	กว้าง ๔.๐๐ ม. ยาว ๖.๐๐ ม. สูง ๒.๗๕ ม.	-	-	-	-	๑๘๓,๐๐๐	ร้อยละของ ผู้ใช้บริการ	ประชาชนมี สถานที่พักผ่อน หย่อนใจ	กองช่าง

ที่	โครงการ	วัตถุประสงค์	เป้าหมาย (ผลผลิตของ โครงการ)	งบประมาณ					ตัวชี้วัด (KPI)	ผลที่คาดว่าจะ ได้รับ	หน่วยงาน รับผิดชอบ หลัก
				๒๕๖๖ (บาท)	๒๕๖๗ (บาท)	๒๕๖๘ (บาท)	๒๕๖๙ (บาท)	๒๕๗๐ (บาท)			
๑๘	ก่อสร้างรั้วกุโบร์ บ้าน บลูกาสาแลแม ม.๔ บ้านบลูกาสาแลแม ต.ปะโต	เพื่อป้องกันโรคติดต่อและ สัตว์เข้ามาบุกรุกพื้นที่ความ ปลอดภัยของประชาชน	ความยาวไม่น้อย กว่า ๑๘๗ เมตร สูง ๑.๕๐ม.	๑๐๖,๐๐๐	-	-	-	-	ร้อยละของ ผู้ให้บริการ	ประชาชนปลอดภัย จากโรคติดต่อ และสัตว์ที่จะเข้า มาบุกรุก	กองช่าง
๑๙	ปรับปรุง/ซ่อมแซมรั้ว กุโบร์บ้านปะโต ม.๕ บ้านปะโต ต.ปะโต	เพื่อป้องกันโรคติดต่อและ สัตว์เข้ามาบุกรุกพื้นที่ความ ปลอดภัยของประชาชน	ความยาวไม่น้อย กว่า ๔๓๓ เมตร สูง ๑.๕๐ เมตร	-	-	๔๔๔,๐๐๐	-	-	ร้อยละของ ผู้ให้บริการ	ประชาชนปลอดภัย จากโรคติดต่อ และสัตว์ที่จะเข้า มาบุกรุก	กองช่าง
๒๐	ปรับปรุง/ซ่อมแซมลาน กีฬาเอนกประสงค์ หมู่ที่ ๒ ต.ปะโต	เพื่อเป็นสถานที่ออกกำลังกาย ที่ได้มาตรฐานเพียงพอ และเหมาะสมแก่เด็ก เยาวชนและประชาชน	หมู่ที่ ๒ ต.ปะโต	-	-	-	๕๐๐,๐๐๐	-	ร้อยละของ ผู้ให้บริการ	ประชาชนมี สถานที่ออก กำลังกาย	กองช่าง
๒๑	ปรับปรุง/ซ่อมแซมสนาม ฟุตบอลบ้านปะโต ม.๕ ต.ปะโตและติดตั้งไฟฟ้า ส่องสว่าง จำนวน ๖ ดวง	เพื่อเป็นสถานที่ออกกำลังกาย ที่ได้มาตรฐานเพียงพอ และเหมาะสมแก่เด็ก เยาวชนและประชาชน	กว้าง ๒๔.๐๐ม. ยาว ๓๔.๐๐ ม.	-	-	๒๑๙,๐๐๐	-	-	ร้อยละของ ผู้ให้บริการ	ประชาชนมี สถานที่ออก กำลังกาย	กองช่าง
๒๒	ปรับปรุง/ซ่อมแซมลาน กีฬาเอนกประสงค์ หมู่ที่ ๑ ต.ปานัน	เพื่อเป็นสถานที่ออกกำลังกาย ที่ได้มาตรฐานเพียงพอ และเหมาะสมแก่เด็ก เยาวชนและประชาชน	หมู่ที่ ๑ ต.ปานัน	-	-	-	๕๐๐,๐๐๐	-	ร้อยละของ ผู้ให้บริการ	ประชาชนมี สถานที่ออก กำลังกาย	กองช่าง

ที่	โครงการ	วัตถุประสงค์	เป้าหมาย (ผลผลิตของ โครงการ)	งบประมาณ					ตัวชี้วัด (KPI)	ผลที่คาดว่าจะ ได้รับ	หน่วยงาน รับผิดชอบ หลัก
				๒๕๖๖ (บาท)	๒๕๖๗ (บาท)	๒๕๖๘ (บาท)	๒๕๖๙ (บาท)	๒๕๗๐ (บาท)			
๒๓	ปรับปรุง/ซ่อมแซมลาน กีฬาเอนกประสงค์ หมู่ที่ 2 ต.ปานัน	เพื่อเป็นสถานที่ออกกำลังกาย ที่ปลอดภัยได้ มาตรฐานเพียงพอและ เหมาะสมแก่เด็ก เยาวชนและประชาชน	หมู่ที่ 2 ต.ปานัน	-	๕๐๐,๐๐๐	-	-	-	ร้อยละของ ผู้ใช้บริการ	ประชาชนมีสถานที่ ออกกำลังกาย	กองช่าง
๒๔	ก่อสร้างอาคารสำนักงาน องค์การบริหารส่วนตำบล ปะโด ม.๑ ต.ปะโด	เพื่อให้มีสถานที่ ปฏิบัติงานที่เหมาะสม ในการรองรับ บุคคลภายนอก	อาคารสำนักงาน อบต. ปะโด	-	-	๒,๕๐๐,๐๐๐	-	-	ร้อยละของ ผู้ใช้บริการ	สถานที่ปฏิบัติงาน ที่มีประสิทธิภาพ มากขึ้น	กองช่าง
๒๕	ปรับปรุง/ซ่อมแซมลาน จอดรถองค์การบริหาร ส่วนตำบลปะโด ม.๑ ต.ปะโด	เพื่อความสะดวกของ ประชาชนที่มาติดต่อ ราชการ	องค์การบริหารส่วน ตำบลปะโด	-	๕๕๐,๐๐๐	-	-	-	ร้อยละของ ผู้ใช้บริการ	มีสถานที่จอดรถ เพื่อความสะดวก ของประชาชนที่มา ติดต่อราชการ	กองช่าง
๒๖	ก่อสร้างรั้วสนามกีฬา ฟุตบอล หมู่ที่ ๒ บ้านมะหุด ต.ปะโด	เพื่อให้เกิดความ ปลอดภัยต่อผู้มาใช้ บริการ	ยาว ๑๐๔ เมตร สูง ๒.๐๐ เมตร	๗๐๑,๐๐๐	-	-	-	-	ร้อยละของ ผู้ใช้บริการ	ประชาชนปลอดภัย จากใช้สนาม กีฬาฟุตบอล	กองช่าง
๒๗	ปรับปรุง/ซ่อมแซมสนาม เด็กเล่นเสริม สร้างปัญญา ม.๑ บ้านบุญตน ต.ปะโด	เพื่อให้เด็กและ เยาวชนมีสถานที่เล่น และทำกิจกรรมต่าง ๆ	กว้าง ๑๐.๐๐ม. ยาว ๑๒.๐๐ ม.หรือ มีพื้นที่ไม่น้อยกว่า ๑๒๐ ตร.ม.	-	๑๐๐,๐๐๐	-	-	-	ร้อยละของ ผู้ใช้บริการ	เด็กและเยาวชนมี สถานที่เล่นแบบ ธรรมชาติและทำ กิจกรรมต่างๆ	กองช่าง

ที่	โครงการ	วัตถุประสงค์	เป้าหมาย (ผลผลิตของ โครงการ)	งบประมาณ					ตัวชี้วัด (KPI)	ผลที่คาดว่าจะได้รับ	หน่วยงาน รับผิดชอบ หลัก
				๒๕๖๖ (บาท)	๒๕๖๗ (บาท)	๒๕๖๘ (บาท)	๒๕๖๙ (บาท)	๒๕๗๐ (บาท)			
๒๘	ปรับปรุง/ซ่อมแซมสนามเด็กเล่นเสริมสร้างปัญญา ม.๓ บ้านควนหยี ต.ปะโด	เพื่อให้เด็กและเยาวชนมีสถานที่เล่นและทำกิจกรรมต่าง ๆ	กว้าง ๑๐.๐๐ ม. ยาว ๑๒.๐๐ ม. หรือมีพื้นที่ไม่น้อยกว่า ๑๒๐ ตร.ม.	-	-	๑๐๐,๐๐๐	-	-	ร้อยละของผู้ใช้บริการ	เด็กและเยาวชนมีสถานที่เล่นแบบธรรมชาติและทำกิจกรรมต่างๆ	กองช่าง
๒๙	ปรับปรุง/ซ่อมแซมสนามเด็กเล่นเสริมสร้างปัญญา ม.๑ บ้านบาโง ต.ปานัน	เพื่อให้เด็กและเยาวชนมีสถานที่เล่นและทำกิจกรรมต่าง ๆ	กว้าง ๑๐.๐๐ม. ยาว ๑๒.๐๐ ม. หรือมีพื้นที่ไม่น้อยกว่า ๑๒๐ ตร.ม.	-	-	-	-	๑๐๐,๐๐๐	ร้อยละของผู้ใช้บริการ	เด็กและเยาวชนมีสถานที่เล่นแบบธรรมชาติและทำกิจกรรมต่างๆ	กองช่าง
๓๐	โครงการก่อสร้างปรับปรุงสนามที่ อบต.เพื่อเตรียมการรับเสด็จฯ หมู่ที่ ๑ บ้านสามยอด ต.ปะโด	เพื่อเป็นสถานที่เตรียมการรับเสด็จฯ	องค์การบริหารส่วนตำบลปะโด	๒,๐๐๐,๐๐๐	-	-	-	-	ร้อยละของผู้ใช้บริการ	สถานที่ปฏิบัติงานที่มีประสิทธิภาพมากขึ้น	กองช่าง
๓๑	ปรับปรุง/ซ่อมแซมอาคารศูนย์พัฒนาเด็กเล็กขนาด ๘๑-๑๐๐ คน(สถ.ศพด.๓) แบบตอกเสาเข็ม หมู่ที่ ๑ ปะโด	เพื่อให้มีสถานที่ทำการเรียนการสอนของเด็ก	ศูนย์พัฒนาเด็กเล็ก ม.๑ ปะโด	-	๓,๐๓๒,๓๐๐	-	-	-	ร้อยละของผู้ใช้บริการ	เด็ก ๆ มีอาคารการเรียนการสอน	กองช่าง
๓๒	ปรับปรุง/ซ่อมแซมการเรียนรู้ด้วยตนเอง อบต.ปะโด	เพื่อให้มีสถานที่ทำการเรียนการสอนของเด็ก	ศูนย์พัฒนาเด็กเล็ก ม.๑ ปะโด	-	-	๑,๑๖๒,๓๐๐	-	-	ร้อยละของผู้ใช้บริการ	เด็ก ๆ มีอาคารการเรียนการสอน	กองช่าง

ที่	โครงการ	วัตถุประสงค์	เป้าหมาย (ผลผลิตของ โครงการ)	งบประมาณ					ตัวชี้วัด (KPI)	ผลที่คาดว่าจะได้รับ	หน่วยงาน รับผิดชอบ หลัก
				๒๕๖๖ (บาท)	๒๕๖๗ (บาท)	๒๕๖๘ (บาท)	๒๕๖๙ (บาท)	๒๕๗๐ (บาท)			
๓๓	ปรับปรุง/ซ่อมแซม ภายในโรงเรียน ตชด. หมู่ที่ ๔ บ้านบลูกา สาแลแม ต.ปะโด	เพื่อความพร้อม ในการรับเสด็จ	โรงเรียน ตชด. ม.๔	๑,๐๐๐,๐๐๐	-	-	-	-	ร้อยละของ ผู้ใช้บริการ	สถานที่ ปฏิบัติงานที่มี ประสิทธิภาพ มากขึ้น	กองช่าง
๓๔	ปรับปรุง/ซ่อมแซม ระบบไฟฟ้าส่องสว่าง ภายใน ต.ปะโด และ ต.ปานัน	เพื่อให้ ประชาชนได้รับ ความสะดวก จากไฟ ฟ้ายส่อง สว่างในการ สัญจรไปมา และประชาชนมี ไฟฟ้าใช้	หลอดไฟ LED ขนาด ๕๐ W จำนวน ๑๒๕ หลอด พร้อม อุปกรณ์และเสา ไฟถนนความสูง ไม่น้อยกว่า ๙ เมตร จำนวน ๔ ต้น	-	-	-	๒๗๓,๐๐๐	-	ร้อยละของ ผู้ใช้บริการ	ประชาชน ได้รับความ สะดวกจาก ไฟฟ้ายส่อง สว่างในการ สัญจรไปมา และประชาชน มีไฟฟ้าใช้	กองช่าง
รวม	๓๔ โครงการ			๓,๘๐๗,๐๐๐ (๔ โครงการ)	๕,๘๓๒,๓๐๐ (๗ โครงการ)	๑๒,๖๔๘,๗๐๐ (๑๒ โครงการ)	๖,๕๗๓,๐๐๐ (๖ โครงการ)	๙๓๐,๗๐๐ (๕ โครงการ)			

๖.๔ แผนงานสร้างความเข้มแข็งของชุมชน

ที่	โครงการ	วัตถุประสงค์	เป้าหมาย (ผลผลิตของ โครงการ)	งบประมาณ					ตัวชี้วัด (KPI)	ผลที่คาดว่าจะ ได้รับ	หน่วยงาน รับผิดชอบ หลัก
				๒๕๖๖ (บาท)	๒๕๖๗ (บาท)	๒๕๖๘ (บาท)	๒๕๖๙ (บาท)	๒๕๗๐ (บาท)			
๑	จัดทำเครื่องหมาย บังคับการจราจร	เพื่อลดและป้องกันการ เกิดอุบัติเหตุบน ท้องถนน	ตำบลปะโต และปานัน	๑๐๐,๐๐๐	๑๐๐,๐๐๐	๑๐๐,๐๐๐	๑๐๐,๐๐๐	๑๐๐,๐๐๐	ร้อยละของ ผู้ใช้บริการ	ลดอุบัติเหตุบนท้อง ถนนและประชาชน ขับรถตามกฎหมายจราจร	กองช่าง
๒	จัดทำป้ายแสดงเขต หมู่บ้าน	เพื่อให้ทราบเขต หมู่บ้านและที่ตั้งของ สถานที่ต่าง ๆ	ตำบลปะโต และปานัน	๒๕๐,๐๐๐	๒๕๐,๐๐๐	๒๕๐,๐๐๐	๒๕๐,๐๐๐	๒๕๐,๐๐๐	ร้อยละของ ผู้ใช้บริการ	ประชาชนได้รับ ความสะดวกในการ เดินทาง	กองช่าง
๓	ติดตั้งป้ายบอกชื่อซอย และสถานที่สำคัญ	เพื่อให้ทราบเขต หมู่บ้านและที่ตั้งของ สถานที่ต่าง ๆ	ตำบลปะโต และปานัน	๒๕๐,๐๐๐	๒๕๐,๐๐๐	๒๕๐,๐๐๐	๒๕๐,๐๐๐	๒๕๐,๐๐๐	ร้อยละของ ผู้ใช้บริการ	ประชาชนได้รับ ความสะดวกในการ เดินทาง	กองช่าง
๔	จัดทำผังตำบลปะโต	เพื่อการวางผังเมือง รวมในเขต อบต. ปะโตมีความเป็น สัดส่วนและสะดวก ในการบริหารงาน	ในเขต อบต.ปะโต	๔๐,๐๐๐	๔๐,๐๐๐	๔๐,๐๐๐	๔๐,๐๐๐	๔๐,๐๐๐	ร้อยละของ ผู้ใช้บริการ	ตำบลมีระบบผัง เมืองที่เป็นระเบียบ ได้สัดส่วนและเกิด ความคล่องตัวใน การบริหารงาน	สำนักปลัด
รวม	๔ โครงการ	-	-	๖๔๐,๐๐๐	๖๔๐,๐๐๐	๖๔๐,๐๐๐	๖๔๐,๐๐๐	๖๔๐,๐๐๐	-	-	-

๖.๕ แผนงานการพาณิชย์

ที่	โครงการ	วัตถุประสงค์	เป้าหมาย (ผลผลิตของ โครงการ)	งบประมาณ					ตัวชี้วัด (KPI)	ผลที่คาดว่าจะ ได้รับ	หน่วยงาน รับผิดชอบ หลัก
				๒๕๖๖ (บาท)	๒๕๖๗ (บาท)	๒๕๖๘ (บาท)	๒๕๖๙ (บาท)	๒๕๗๐ (บาท)			
๑	ก่อสร้างระบบประปา หมู่บ้าน	เพื่อให้ประชาชนใน หมู่บ้านมีน้ำอุปโภค บริโภคที่สะอาดใช้ ทุกครัวเรือน	ตำบลปะโด และปานัน	-	๕,๐๐๐,๐๐๐	-	-	-	ร้อยละของ ชุมชนที่ใช้ น้ำประปา	ประชาชนในหมู่บ้าน มีน้ำอุปโภคบริโภคที่ สะอาดใช้ทุก ครัวเรือน	กองช่าง
๒	ปรับปรุง/ซ่อมแซม ระบบประปาหมู่บ้าน	เพื่อให้ประชาชนใน หมู่บ้านมีน้ำอุปโภค บริโภคที่สะอาดใช้ ทุกครัวเรือน	ตำบลปะโด และปานัน	๓๕๐,๐๐๐	-	-	-	-	ร้อยละของ ชุมชนที่ใช้ น้ำประปา	ประชาชนในหมู่บ้าน มีน้ำอุปโภคบริโภคที่ สะอาดใช้ทุก ครัวเรือน	กองช่าง
๓	ขยายเขตระบบประปา หมู่บ้าน (เดินท่อจ่าย น้ำ) หมู่ที่ ๑ บ้านบุดน ต.ปะโด	เพื่อให้ประชาชนใน หมู่บ้านมีน้ำอุปโภค บริโภคที่สะอาดใช้ ทุกครัวเรือน	ท่อขนาด PVC ชั้น ๑๓.๕ Ø ๔” ยาว ๘๕๐ เมตร	-	-	๔๑๔,๖๐๐	-	-	ร้อยละของ ชุมชนที่ใช้ น้ำประปา	ประชาชนในหมู่บ้าน มีน้ำอุปโภคบริโภคที่ สะอาดใช้ทุก ครัวเรือน	กองช่าง
๔	ขยายเขตระบบประปา หมู่บ้าน (เดินท่อจ่าย น้ำ) หมู่ที่ ๒ บ้าน มะหุด ต.ปะโด	เพื่อให้ประชาชนใน หมู่บ้านมีน้ำอุปโภค บริโภคที่สะอาดใช้ ทุกครัวเรือน	ท่อขนาด PVC ชั้น ๑๓.๕ Ø ๔” ยาว ๘๕๐ เมตร	-	-	-	๔๑๔,๖๐๐	-	ร้อยละของ ชุมชนที่ใช้ น้ำประปา	ประชาชนในหมู่บ้าน มีน้ำอุปโภคบริโภคที่ สะอาดใช้ทุก ครัวเรือน	กองช่าง
๕	ขยายเขตระบบประปา หมู่บ้าน (เดินท่อจ่าย น้ำ) หมู่ที่ ๓ บ้าน ควนหยี่ ต.ปะโด	เพื่อให้ประชาชนใน หมู่บ้านมีน้ำอุปโภค บริโภคที่สะอาดใช้ ทุกครัวเรือน	ท่อขนาด PVC ชั้น ๑๓.๕ Ø ๔” ยาว ๘๕๐ เมตร	-	-	-	-	๔๑๔,๖๐๐	ร้อยละของ ชุมชนที่ใช้ น้ำประปา	ประชาชนในหมู่บ้าน มีน้ำอุปโภคบริโภคที่ สะอาดใช้ทุก ครัวเรือน	กองช่าง



ที่	โครงการ	วัตถุประสงค์	เป้าหมาย (ผลผลิตของ โครงการ)	งบประมาณ					ตัวชี้วัด (KPI)	ผลที่คาดว่าจะ ได้รับ	หน่วยงาน รับผิดชอบ หลัก
				๒๕๖๖ (บาท)	๒๕๖๗ (บาท)	๒๕๖๘ (บาท)	๒๕๖๙ (บาท)	๒๕๗๐ (บาท)			
๖	ขยายเขตระบบประปา หมู่บ้าน (เดินท่อจ่าย น้ำ) หมู่ที่ ๔ บ้าน บลูกาสาแลแม ต.ปะโต	เพื่อให้ประชาชน ในหมู่บ้านมีน้ำ อุปโภคบริโภคที่ สะอาดใช้ ทุกครัวเรือน	ท่อขนาด PVC ชั้น ๑๓.๕ Ø ๔" ยาว ๘๕๐ เมตร	-	-	๔๑๔,๖๐๐	-	-	ร้อยละของ ชุมชนที่ใช้น้ำ ประปา	ประชาชนใน หมู่บ้านมีน้ำ อุปโภคบริโภคที่ สะอาดใช้ทุก ครัวเรือน	กองช่าง
๗	ขยายเขตระบบประปา หมู่บ้าน (เดินท่อจ่าย น้ำ) ม.๕ บ้านปะโต ต.ปะโต	เพื่อให้ประชาชน ในหมู่บ้านมีน้ำ อุปโภคบริโภคที่ สะอาดใช้ ทุกครัวเรือน	ท่อขนาด PVC ชั้น ๑๓.๕ Ø ๔" ยาว ๘๕๐ เมตร	-	-	-	๔๑๔,๖๐๐	-	ร้อยละของ ชุมชนที่ใช้น้ำ ประปา	ประชาชนใน หมู่บ้านมีน้ำ อุปโภคบริโภคที่ สะอาดใช้ทุก ครัวเรือน	กองช่าง
๘	ขยายเขตระบบประปา หมู่บ้าน (เดินท่อจ่าย น้ำ) หมู่ที่ ๑ บ้านบาโง	เพื่อให้ประชาชน ในหมู่บ้านมีน้ำ อุปโภคบริโภคที่ สะอาดใช้ ทุกครัวเรือน	หมู่ที่ ๑ บ้านบาโง	-	-	๔๑๔,๖๐๐	-	-	ร้อยละของ ชุมชนที่ใช้น้ำ ประปา	ประชาชนใน หมู่บ้านมีน้ำ อุปโภคบริโภคที่ สะอาดใช้ทุก ครัวเรือน	กองช่าง
๙	ขยายเขตระบบประปา หมู่บ้าน (เดินท่อจ่าย น้ำ) หมู่ ๒ บ้านปานัน	เพื่อให้ประชาชน ในหมู่บ้านมีน้ำ อุปโภคบริโภคที่ สะอาดใช้ ทุกครัวเรือน	ม. ๒ บ้าน ปานัน	-	-	-	๔๑๔,๖๐๐	-	ร้อยละของ ชุมชนที่ใช้น้ำ ประปา	ประชาชนใน หมู่บ้านมีน้ำ อุปโภคบริโภคที่ สะอาดใช้ทุก ครัวเรือน	กองช่าง

ที่	โครงการ	วัตถุประสงค์	เป้าหมาย (ผลผลิตของ โครงการ)	งบประมาณ					ตัวชี้วัด (KPI)	ผลที่คาดว่าจะ ได้รับ	หน่วยงาน รับผิดชอบ หลัก
				๒๕๖๖ (บาท)	๒๕๖๗ (บาท)	๒๕๖๘ (บาท)	๒๕๖๙ (บาท)	๒๕๗๐ (บาท)			
๑๐	รื้อถอนประปา หมู่บ้าน หมู่ที่ ๕	เพื่อลดความเสี่ยง อันตรายกับชาวบ้าน รวมถึงผู้ที่สัญจรผ่าน ไปมา	หมู่ที่ ๕ ตำบลปะโต	๕๐,๐๐๐	-	-	-	-	จำนวน ประปา หมู่บ้าน	ประชาชนได้รับ ความปลอดภัย	กองช่าง
รวม	๑๐ โครงการ	-	-	๔๐๐,๐๐๐ (๒ โครงการ)	๕,๐๐๐,๐๐๐ (๑ โครงการ)	๑,๒๔๓,๘๐๐ (๓ โครงการ)	๑,๒๔๓,๘๐๐ (๓ โครงการ)	๔๑๔,๖๐๐ (๑ โครงการ)	-	-	-

ก. ยุทธศาสตร์จังหวัดที่ ๑ การเสริมสร้างเศรษฐกิจที่เข้มแข็ง จากฐานเกษตรอุตสาหกรรม ผลผลิตฮาลาล การค้าบริการ และการท่องเที่ยว

ข. ยุทธศาสตร์การพัฒนาของ อปท. ในเขตจังหวัดที่ ๑ การพัฒนาเศรษฐกิจท้องถิ่นและส่งเสริมอาชีพชุมชน

๗. ยุทธศาสตร์การพัฒนาและเสริมสร้างความเข้มแข็งของระบบเศรษฐกิจชุมชนและการแก้ไขปัญหาความยากจน

๗.๑ แผนงานสร้างความเข้มแข็งของชุมชน

ที่	โครงการ	วัตถุประสงค์	เป้าหมาย (ผลผลิตของ โครงการ)	งบประมาณ					ตัวชี้วัด (KPI)	ผลที่คาดว่าจะได้รับ	หน่วยงาน รับผิดชอบ หลัก
				๒๕๖๖ (บาท)	๒๕๖๗ (บาท)	๒๕๖๘ (บาท)	๒๕๖๙ (บาท)	๒๕๗๐ (บาท)			
๑	ฝึกอบรมและเสริมทักษะอาชีพให้กับประชาชนผู้ว่างงาน	เพื่อเป็นรายได้เสริมให้กับประชาชนผู้ว่างงานภายในตำบล	ตำบลปะโตและปานัน	๖๐,๐๐๐	๖๐,๐๐๐	๖๐,๐๐๐	๖๐,๐๐๐	๖๐,๐๐๐	ร้อยละของผู้เข้าร่วมกิจกรรม	ประชาชนมีรายได้และลดปัญหาการว่างงาน	สำนักปลัด
๒	โครงการส่งเสริมและพัฒนากลุ่มสตรีผู้สูงอายุและผู้พิการในชุมชน	เพื่อสร้างรายได้แก่ผู้สูงอายุและผู้พิการในชุมชน	ผู้สูงอายุและผู้พิการในชุมชน	๒๐,๐๐๐	๒๐,๐๐๐	๒๐,๐๐๐	๒๐,๐๐๐	๒๐,๐๐๐	ร้อยละของผู้เข้าร่วมโครงการ	ผู้สูงอายุและผู้พิการในชุมชน	สำนักปลัด
๓	อุดหนุนกลุ่มอาชีพต่าง ๆ ภายในตำบล	เพื่อส่งเสริมให้ประชาชนมีอาชีพเสริมเพิ่มรายได้ให้กับครอบครัว	ตำบลปะโตและปานัน	๓๐๐,๐๐๐	๓๐๐,๐๐๐	๓๐๐,๐๐๐	๓๐๐,๐๐๐	๓๐๐,๐๐๐	ร้อยละของผู้เข้าร่วมกิจกรรม	ประชาชนมีอาชีพเสริมและได้รวมกลุ่มกันเพื่อช่วยเหลือซึ่งกันและกัน	สำนักปลัด
๔	โครงการปรับปรุง/ซ่อมแซมอาคารเอนกประสงค์ประจำตำบล	เพื่อให้กลุ่มอาชีพต่าง ๆ ได้มีสถานที่ทำกิจกรรมของกลุ่ม	ตำบลปะโตและปานัน	๓๐๐,๐๐๐	๓๕๐,๐๐๐	๓๕๐,๐๐๐	๓๕๐,๐๐๐	๓๕๐,๐๐๐	อาคารสามารถใช้งานได้	สมาชิกกลุ่มต่าง ๆ ได้รับความสะดวกในการทำกิจกรรมกลุ่ม	กองช่าง
๕	โครงการอบรมศึกษาดูงานกลุ่มแม่บ้านกลุ่มเยาวชนและกลุ่มจัดตั้งภายในตำบล	เพื่อพัฒนาศักยภาพของกลุ่มแม่บ้าน กลุ่มเยาวชนและกลุ่มจัดตั้งภายในตำบล	ตำบลปะโตและปานัน	๑๕๐,๐๐๐	๑๕๐,๐๐๐	๑๕๐,๐๐๐	๑๕๐,๐๐๐	๑๕๐,๐๐๐	ร้อยละของผู้เข้าร่วมโครงการ	สามารถนำความรู้และนวัตกรรมใหม่ๆ มาพัฒนาผลิตภัณฑ์ให้มีคุณภาพมากขึ้น	สำนักปลัด

ที่	โครงการ	วัตถุประสงค์	เป้าหมาย (ผลผลิตของ โครงการ)	งบประมาณ					ตัวชี้วัด (KPI)	ผลที่คาดว่าจะ ได้รับ	หน่วยงาน รับผิดชอบ หลัก
				๒๕๖๖ (บาท)	๒๕๖๗ (บาท)	๒๕๖๘ (บาท)	๒๕๖๙ (บาท)	๒๕๗๐ (บาท)			
๖	จัดตั้งสหกรณ์/ร้านค้า ชุมชน	เพื่อให้มีสถานที่ จำหน่ายสินค้าของ กลุ่มอาชีพ	อย่างน้อยปีละ ๑ กลุ่ม	๕๐,๐๐๐	๕๐,๐๐๐	๕๐,๐๐๐	๕๐,๐๐๐	๕๐,๐๐๐	ร้อยละของ ผู้เข้าร่วม กิจกรรม	สินค้าของกลุ่มอาชีพ มีสถานที่จัดจำหน่าย	สำนักปลัด
๗	การจัดตั้งธนาคารชุมชน ( กลุ่มสัจจะชุมชน )	เพื่อส่งเสริมการออม ทรัพย์ในตำบล	ตำบลปะโต และปานัน	๓๐,๐๐๐	๓๐,๐๐๐	๓๐,๐๐๐	๓๐,๐๐๐	๓๐,๐๐๐	ร้อยละของ ผู้เข้าร่วม กิจกรรม	ประชาชนรู้จักเงิน ออมและมีรายได้ เพิ่มขึ้น	สำนักปลัด
๘	สนับสนุนกลุ่มอาชีพใน การผลิตสินค้าให้ได้ มาตรฐานของสินค้า OTOP	เพื่อให้สินค้าได้ตาม มาตรฐานของสินค้า OTOP และเป็นที่ยอมรับ ของตลาด	กลุ่มสมาชิก สินค้า OTO ภายในตำบล	๕๐,๐๐๐	๕๐,๐๐๐	๕๐,๐๐๐	๕๐,๐๐๐	๕๐,๐๐๐	ร้อยละของ ผู้เข้าร่วม กิจกรรม	มีสินค้า OTO ที่ได มาตรฐานและเป็นที่ยอมรับ ของตลาด	สำนักปลัด
๙	จัดฝึกอบรมการพัฒนา มาตรฐานผลิตภัณฑ์ OTOP	เพื่อให้สินค้า OTO ที่ผลิตมีมาตรฐาน และมีคุณภาพ	กลุ่มสมาชิก สินค้า OTO ภายในตำบล	๕๐,๐๐๐	๕๐,๐๐๐	๕๐,๐๐๐	๕๐,๐๐๐	๕๐,๐๐๐	ร้อยละของ ผู้เข้าร่วม กิจกรรม	สมาชิกกลุ่มสินค้า OTOP สามารถ พัฒนาสินค้าให้ได้ มาตรฐานและมี คุณภาพ	สำนักปลัด
๑๐	โครงการส่งเสริมและ สนับสนุนการฝึกอาชีพ ให้แก่เยาวชนและ ประชาชนทั่วไปในพื้นที่	เพื่อส่งเสริมให้ เยาวชนและ ประชาชนในพื้นที่มี อาชีพเสริม เพิ่มราย ได้ให้กับครอบครัว	ตำบลปะโต และปานัน	๓๐๐,๐๐๐	๓๐๐,๐๐๐	๓๐๐,๐๐๐	๓๐๐,๐๐๐	๓๐๐,๐๐๐	ร้อยละของ ผู้เข้าร่วม โครงการ	เยาวชนและ ประชาชนในพื้นที่มี อาชีพเสริมและได้ รวมกลุ่มกันเพื่อช่วย เหลือซึ่งกันและกัน	สำนักปลัด

ที่	โครงการ	วัตถุประสงค์	เป้าหมาย (ผลผลิตของ โครงการ)	งบประมาณ					ตัวชี้วัด (KPI)	ผลที่คาดว่าจะ ได้รับ	หน่วยงาน รับผิดชอบ หลัก
				๒๕๖๖ (บาท)	๒๕๖๗ (บาท)	๒๕๖๘ (บาท)	๒๕๖๙ (บาท)	๒๕๗๐ (บาท)			
๑๑	โครงการส่งเสริม กิจกรรมประเพณีของ ตึระดับอำเภอ/จังหวัด	เพื่อพัฒนาศักยภาพ ของกลุ่มแม่บ้าน กลุ่มเยาวชนและ กลุ่มจัดตั้งภายใน ตำบล	ตำบลปะโต และปานัน	๕๐,๐๐๐	๕๐,๐๐๐	๕๐,๐๐๐	๕๐,๐๐๐	๕๐,๐๐๐	ร้อยละของ ผู้เข้าร่วม โครงการ	พัฒนาศักยภาพของ กลุ่มแม่บ้าน กลุ่ม เยาวชนและกลุ่ม จัดตั้งภายในตำบล	กอง การศึกษา
๑๒	โครงการฝึกอาชีพกลุ่ม แม่บ้านกลุ่มเยาวชน และกลุ่มที่จัดตั้ง ภายในตำบล	เพื่อส่งเสริมให้ ประชาชนมีอาชีพ เสริมเพิ่มรายได้ ให้แก่ครัวเรือน	กลุ่มแม่บ้าน และกลุ่ม เยาวชนใน ตำบลปะโต และปานัน	๑๕๐,๐๐๐	๑๕๐,๐๐๐	๑๕๐,๐๐๐	๑๕๐,๐๐๐	๑๕๐,๐๐๐	ร้อยละของ ผู้เข้าร่วม โครงการ	กลุ่มแม่บ้านและ เยาวชนมีอาชีพ เสริมเพิ่มรายได้	สำนักปลัด
รวม	๑๒ โครงการ	-	-	๑,๕๑๐,๐๐๐	๑,๕๑๐,๐๐๐	๑,๕๑๐,๐๐๐	๑,๕๑๐,๐๐๐	๑,๕๑๐,๐๐๐	-	-	-

๗.๒ แผนงานการเกษตร

ที่	โครงการ	วัตถุประสงค์	เป้าหมาย (ผลผลิตของ โครงการ)	งบประมาณ					ตัวชี้วัด (KPI)	ผลที่คาดว่าจะ ได้รับ	หน่วยงาน รับผิดชอบ หลัก
				๒๕๖๖ (บาท)	๒๕๖๗ (บาท)	๒๕๖๘ (บาท)	๒๕๖๙ (บาท)	๒๕๗๐ (บาท)			
๑	จัดกิจกรรมเพื่อสร้าง ทักษะเรื่องการเกษตร	เพื่อพัฒนารูปแบบ การจัดการเรียนรู้ หลักการและวิธีการ สหกรณ์	ตำบลปะโต และปานัน	๕๐,๐๐๐	๕๐,๐๐๐	๕๐,๐๐๐	๕๐,๐๐๐	๕๐,๐๐๐	ร้อยละของ ผู้เข้าร่วมกิจกรรม	ประชาชนมีความรู้ เกี่ยวกับสหกรณ์ และรู้จักออมเงิน มากขึ้น	สำนักปลัด
๒	โครงการส่งเสริมและ พัฒนาอาชีพด้าน การเกษตรภายใน ตำบล	เพื่อส่งเสริมอาชีพ แก่ประชาชนใน ท้องถิ่น	ตำบลปะโต และปานัน	๑๔๐,๐๐๐	๑๔๐,๐๐๐	๑๔๐,๐๐๐	๑๔๐,๐๐๐	๑๔๐,๐๐๐	ร้อยละของ ประชาชนที่มี อาชีพ	ประชาชนมีอาชีพ และมีรายได้	สำนักปลัด
๓	โครงการฟื้นฟู การเกษตรสู่วิถี เศรษฐกิจพอเพียง	เพื่อส่งเสริมการใช้ ชีวิตที่พอเพียง	ตำบลปะโต และปานัน	๑๐๐,๐๐๐	๑๐๐,๐๐๐	๑๐๐,๐๐๐	๑๐๐,๐๐๐	๑๐๐,๐๐๐	ร้อยละของ ประชาชน ที่ใช้ชีวิตที่พอเพียง	ประชาชนใช้ชีวิต ที่พอเพียง	สำนักปลัด
๔	ปรับปรุงที่นาร้าง ภายในตำบล	เพื่อให้ประชาชน ภายในตำบลสร้าง พื้นที่ให้เกิด ประโยชน์มากที่สุด	พื้นที่นาร้างใน ตำบลทั้ง ๗ หมู่บ้าน	๑,๐๐๐,๐๐๐	๑,๐๐๐,๐๐๐	๑,๐๐๐,๐๐๐	๑,๐๐๐,๐๐๐	๑,๐๐๐,๐๐๐	ร้อยละของ ผู้เข้าร่วมโครงการ	ลดพื้นที่นาร้าง และสร้างรายได้ ให้กับประชาชน	สำนักปลัด
๕	จัดสร้างคอกผสม เทียมสัตว์ประจำ ตำบล พร้อมอุปกรณ์ การผสมเทียม	เพื่อส่งเสริมอาชีพ ด้านปศุสัตว์	ตำบลปะโต และปานัน	๒๘๐,๐๐๐	๒๘๐,๐๐๐	๒๘๐,๐๐๐	๒๘๐,๐๐๐	๒๘๐,๐๐๐	ร้อยละของ ผู้เข้าร่วมบริการ	เกษตรกรมีรายได้ เพิ่มขึ้น	สำนักปลัด

ที่	โครงการ	วัตถุประสงค์	เป้าหมาย (ผลผลิตของ โครงการ)	งบประมาณ					ตัวชี้วัด (KPI)	ผลที่คาดว่าจะ ได้รับ	หน่วยงาน รับผิดชอบ หลัก
				๒๕๖๖ (บาท)	๒๕๖๗ (บาท)	๒๕๖๘ (บาท)	๒๕๖๙ (บาท)	๒๕๗๐ (บาท)			
๖	ส่งเสริมกิจกรรมการ เลี้ยงปศุสัตว์ภายใน ชุมชน	เพื่อส่งเสริมอาชีพ ด้านปศุสัตว์	ตำบลปะโต และปานัน	๓๕๐,๐๐๐	๓๕๐,๐๐๐	๓๕๐,๐๐๐	๓๕๐,๐๐๐	๓๕๐,๐๐๐	ร้อยละของ ผู้เข้าร่วมบริการ	เกษตรกรมีรายได้ เสริม ทำให้ครอบครัวเข้มแข็งและ คุณภาพชีวิตดีขึ้น	สำนักปลัด
๗	โครงการให้ความรู้ ทางเกษตร	เพื่อส่งเสริมให้ ประชาชนเกิด แนวความคิดในการ พึ่งพาตนเองและ สร้างรายได้ให้กับ ครอบครัว	ตำบลปะโต และปานัน	๓๐,๐๐๐	๓๐,๐๐๐	๓๐,๐๐๐	๓๐,๐๐๐	๓๐,๐๐๐	ร้อยละของ ผู้เข้าร่วมบริการ	เกษตรกรมีรายได้ เสริม ทำให้ ครอบครัวเข้มแข็ง และคุณภาพชีวิตดี ขึ้น	สำนักปลัด
รวม	๗ โครงการ	-	-	๑,๙๕๐,๐๐๐	๑,๙๕๐,๐๐๐	๑,๙๕๐,๐๐๐	๑,๙๕๐,๐๐๐	๑,๙๕๐,๐๐๐	-	-	-

ก. ยุทธศาสตร์จังหวัดที่ ๒ การพัฒนาสังคม เสริมสร้างศักยภาพคน ชุมชนน่าอยู่ทรัพยากรธรรมชาติและสิ่งแวดล้อมที่อุดมสมบูรณ์อย่างยั่งยืน

ข. ยุทธศาสตร์การพัฒนาของ อปท. ในเขตจังหวัดที่ ๓ การเสริมสร้างความมั่นคง พัฒนาโครงสร้างพื้นฐานและเชื่อมโยงการคมนาคม

๘.๑ แผนงานการรักษาความสงบภายใน

ที่	โครงการ	วัตถุประสงค์	เป้าหมาย (ผลผลิตของ โครงการ)	งบประมาณ					ตัวชี้วัด (KPI)	ผลที่คาดว่าจะ ได้รับ	หน่วยงาน รับผิดชอบ หลัก
				๒๕๖๖ (บาท)	๒๕๖๗ (บาท)	๒๕๖๘ (บาท)	๒๕๖๙ (บาท)	๒๕๗๐ (บาท)			
๑	สนับสนุนหน่วยงาน ราชการในการ เสริมสร้างสันติสุข	เพื่อส่งเสริมและ สนับสนุนหน่วยงาน ราชการจัดกิจกรรม เสริมสร้างสันติสุข	หน่วยงาน ราชการที่ขอรับ การสนับสนุน จาก อบต.ปะโค	๓๐,๐๐๐	๓๐,๐๐๐	๓๐,๐๐๐	๓๐,๐๐๐	๓๐,๐๐๐	ร้อยละของ หน่วยงานที่ ได้รับการ บริการ	เพื่อให้เกิดความรัก ความสามัคคีและ ความสันติสุขใน ตำบล	สำนักปลัด
๒	ติดตั้ง/ปรับปรุง ซ่อมแซม กล้องวงจร ปิดภายในชุมชนและ สถานที่ราชการใน ตำบล	เพื่อเป็นการเพิ่มความ ปลอดภัยให้กับ ประชาชนและทรัพย์สิน ต่าง ๆ ของประชาชน และส่วนราชการ	ทั้ง ๗ หมู่บ้าน และส่วน ราชการ	๕๐๐,๐๐๐	๕๐๐,๐๐๐	๕๐๐,๐๐๐	๕๐๐,๐๐๐	๕๐๐,๐๐๐	ร้อยละของ ผู้ได้รับ ผลประโยชน์	การรักษาความ ปลอดภัยมี ประสิทธิภาพมาก ยิ่งขึ้น	กองช่าง
๓	โครงการฝึกอบรม อาสาสมัครป้องกัน ภัยฝ่ายพลเรือน (อปพร.) (หลักสูตร จัดตั้ง)	เพื่อให้ชุดปฏิบัติการมี ความพร้อมในการ ปฏิบัติงานและให้การ ช่วยเหลือประชาชนได้ ทันท่วงที	๕๐ คน	๒๐๐,๐๐๐	๒๐๐,๐๐๐	๒๐๐,๐๐๐	๒๐๐,๐๐๐	๒๐๐,๐๐๐	ร้อยละของผู้ เข้ารับการ อบรม	งานบรรเทาสาธารณ ภัยมีความพร้อมใน การช่วยเหลือ ประชาชนได้ดียิ่งขึ้น	สำนักปลัด
๔	โครงการฝึกอบรม อาสาสมัครป้องกัน ภัยฝ่ายพลเรือน (อปพร.) (หลักสูตร ทบทวน)	เพื่อให้ชุดปฏิบัติการมี ความพร้อมในการ ปฏิบัติงานและให้การ ช่วยเหลือประชาชนได้ ทันท่วงที	๕๐ คน	๒๐๐,๐๐๐	๒๐๐,๐๐๐	๒๐๐,๐๐๐	๒๐๐,๐๐๐	๒๐๐,๐๐๐	ร้อยละของผู้ เข้ารับการ อบรม	งานบรรเทาสาธารณ ภัยมีความพร้อมใน การช่วยเหลือ ประชาชนได้ดียิ่งขึ้น	สำนักปลัด



ที่	โครงการ	วัตถุประสงค์	เป้าหมาย (ผลผลิตของ โครงการ)	งบประมาณ					ตัวชี้วัด (KPI)	ผลที่คาดว่าจะ ได้รับ	หน่วยงาน รับผิดชอบ หลัก
				๒๕๖๖ (บาท)	๒๕๖๗ (บาท)	๒๕๖๘ (บาท)	๒๕๖๙ (บาท)	๒๕๗๐ (บาท)			
๕	โครงการฝึกอบรมอาสาสมัคร ป้องกันภัยฝ่ายพลเรือน (อปพร.) (หลักสูตรจัดตั้งและทบทวน)	เพื่อให้ชุดปฏิบัติการมีความพร้อมในการปฏิบัติงานและให้การช่วยเหลือประชาชนได้ทันทั่วถึง	๕๐ คน	๒๐๐,๐๐๐	๒๐๐,๐๐๐	๒๐๐,๐๐๐	๒๐๐,๐๐๐	๒๐๐,๐๐๐	ร้อยละของผู้เข้ารับการอบรม	งานบรรเทาสาธารณภัยมีความพร้อมในการช่วยเหลือประชาชนได้ดียิ่งขึ้น	สำนักปลัด
๖	สนับสนุนการดำเนินงานของ ชรบ. อรบ. หมู่บ้าน	เพื่อให้ชุดปฏิบัติงาน ชรบ. อรบ. หมู่บ้านมีความพร้อมในการทำงานและเป็นขวัญกำลังใจแก่เจ้าหน้าที่	ตำบลปะโดและปานัน	๓๐,๐๐๐	๓๐,๐๐๐	๓๐,๐๐๐	๓๐,๐๐๐	๓๐,๐๐๐	ร้อยละของผู้เข้ารับการอบรม	ชรบ. อรบ. หมู่บ้านมีกำลังใจในการปฏิบัติหน้าที่และให้ความปลอดภัยกับประชาชนในหมู่บ้าน	สำนักปลัด
๗	โครงการจัดหาเวรยาม/ชุดรักษาความปลอดภัยในสถานที่ราชการ	เพื่อให้สถานที่ราชการ และทรัพย์สินของทางราชการมีความปลอดภัย	๖ คน	๓๕๐,๐๐๐	๓๕๐,๐๐๐	๓๕๐,๐๐๐	๓๕๐,๐๐๐	๓๕๐,๐๐๐	ร้อยละของผู้เข้าร่วมกิจกรรม	สถานที่ราชการและทรัพย์สินของทางราชการมีความปลอดภัย	สำนักปลัด
๘	โครงการกิจกรรมประชาสัมพันธ์คู่มือปฏิบัติเหตุทางถนนในช่วงเทศกาลสำคัญต่างๆ	เพื่อส่งเสริมและสนับสนุนหน่วยงานราชการจัดกิจกรรมเสริมสันติสุข	หน่วยงานราชการที่ขอรับการสนับสนุนจาก อบต.ปะโด	๓๐,๐๐๐	๓๐,๐๐๐	๓๐,๐๐๐	๓๐,๐๐๐	๓๐,๐๐๐	ร้อยละของหน่วยงานที่ได้รับการบริการ	เพื่อให้เกิดความรักความสามัคคีและความสันติสุขในตำบล	สำนักปลัด

ที่	โครงการ	วัตถุประสงค์	เป้าหมาย (ผลผลิตของ โครงการ)	งบประมาณ					ตัวชี้วัด (KPI)	ผลที่คาดว่าจะ ได้รับ	หน่วยงาน รับผิดชอบ หลัก
				๒๕๖๖ (บาท)	๒๕๖๗ (บาท)	๒๕๖๘ (บาท)	๒๕๖๙ (บาท)	๒๕๗๐ (บาท)			
๙	โครงการก่อสร้างป้อม ยามประจำที่ทำการ อบต.ปะโต ม.๑ ต.ปะโต	เพื่อรักษาความ ปลอดภัยของสถาน ที่และทรัพย์สินของ ทางราชการ	อบต.ปะโต	-	-	๓๔๗,๕๐๐	-	-	ร้อยละของผู้ เข้ารับการ อบรม	ชรบ. อรบ.หมู่บ้าน มีกำลังใจในการ ปฏิบัติหน้าที่และให้ ความปลอดภัยกับ ประชาชนใน หมู่บ้าน	สำนักปลัด
๑๐	โครงการส่งเสริมความ ปลอดภัย	เพื่อรักษาความ ปลอดภัยของสถาน ที่และทรัพย์สินของ ทางราชการ	อบต.ปะโต	๕๐,๐๐๐	๕๐,๐๐๐	๕๐,๐๐๐	๕๐,๐๐๐	๕๐,๐๐๐	ร้อยละของ ผู้เข้าร่วม กิจกรรม	สถานที่ราชการและ ทรัพย์สินของทาง ราชการมีความ ปลอดภัย	สำนักปลัด
๑๑	โครงการสนับสนุน กิจกรรมสันทัดสุข ตำบล	เพื่อรักษาความ ปลอดภัยของ สถานที่และ ทรัพย์สินของทาง ราชการ	อบต.ปะโต	๓๐,๐๐๐	๓๐,๐๐๐	๓๐,๐๐๐	๓๐,๐๐๐	๓๐,๐๐๐	ร้อยละของ ผู้เข้าร่วม กิจกรรม	สถานที่ราชการและ ทรัพย์สินของทาง ราชการมีความ ปลอดภัย	สำนักปลัด
๑๒	โครงการฝึกอบรม จิตอาสาภัยพิบัติ	เพื่อเสริมสร้าง ศักยภาพความ เข้มแข็ง ความรู้ ความสามารถให้กับ ชุดปฏิบัติการจิต อาสาภัยพิบัติ	ฝึกอบรมจิต อาสาภัยพิบัติ จำนวน ๕๐ คน	๒๐๐,๐๐๐	๒๐๐,๐๐๐	๒๐๐,๐๐๐	๒๐๐,๐๐๐	๒๐๐,๐๐๐	จำนวนผู้เข้า รับการฝึก อบรม	ชุดปฏิบัติการ จิต อาสาภัย พิบัติ มี ศักยภาพและ ความ เข้มแข็ง	สำนักปลัด

ที่	โครงการ	วัตถุประสงค์	เป้าหมาย (ผลผลิตของ โครงการ)	งบประมาณ					ตัวชี้วัด (KPI)	ผลที่คาดว่าจะ ได้รับ	หน่วยงาน รับผิดชอบ หลัก
				๒๕๖๖ (บาท)	๒๕๖๗ (บาท)	๒๕๖๘ (บาท)	๒๕๖๙ (บาท)	๒๕๗๐ (บาท)			
๑๓	โครงการช่วยเหลือ ประชาชนเพื่อเยียวยา และฟื้นฟูหลังเกิดภัย ให้แก่ผู้ประสบสาธารณ ภัยและภัยพิบัติฉุกเฉิน	เพื่อรักษาความ ปลอดภัยของ สถานที่และ ทรัพย์สินของทาง ราชการ	อบต.ปะโต	๓๐๐,๐๐๐	๓๐๐,๐๐๐	๓๐๐,๐๐๐	๓๐๐,๐๐๐	๓๐๐,๐๐๐	ร้อยละของ ผู้เข้าร่วม กิจกรรม	สถานที่ราชการ และทรัพย์สินของ ทางราชการมี ความปลอดภัย	สำนักปลัด
๑๔	โครงการสนับสนุนศูนย์ ปฏิบัติการร่วม ในการช่วยเหลือ ประชาชนขององค์การ ปกครองส่วนท้องถิ่น	เพื่อเพิ่มประสิทธิ ภาพในการทำงาน ของส่วนราชการ	ศูนย์ข้อมูลข่าวสาร การจัดซื้อจัดจ้าง ของ อบท.	๒๐,๐๐๐	๒๐,๐๐๐	๒๐,๐๐๐	๒๐,๐๐๐	๒๐,๐๐๐	๑ ครั้ง/ปี	สามารถบริการ ข้อมูลข่าวสาร อย่างมี ประสิทธิภาพ	สำนักปลัด
๑๕	โครงการตั้งจุดตรวจร่วมกับ ตำรวจและฝ่าย ปกครองท้องถิ่นใน เขตเทศบาลต่าง ๆ	เพื่อเฝ้าระวังป้อง ปราม การกระทำผิด กฎหมาย จราจร และการให้บริการ ประชาชน เพื่อลด อุบัติเหตุทางถนน ช่วงเทศกาลปีใหม่ และเทศกาล สงกรานต์	เพื่อเฝ้าระวัง ป้อง ปรามการกระทำ ผิดกฎหมายจราจร และการให้บริการ ประชาชน เพื่อลด อุบัติเหตุทาง ถนน ช่วงเทศกาลปีใหม่ และเทศกาล สงกรานต์	๕๐,๐๐๐	๕๐,๐๐๐	๕๐,๐๐๐	๕๐,๐๐๐	๕๐,๐๐๐	๒ ครั้ง/ปี	สามารถลด อุบัติเหตุทางถนน ช่วงเทศกาลปีใหม่ และเทศกาล สงกรานต์ได้	สำนักปลัด
รวม	๑๕ โครงการ	-	-	๒,๑๙๐,๐๐๐ (๑๔ โครงการ)	๒,๑๙๐,๐๐๐ (๑๔ โครงการ)	๒,๕๓๗,๕๐๐ (๑๕ โครงการ)	๒,๑๙๐,๐๐๐ (๑๔ โครงการ)	๒,๑๙๐,๐๐๐ (๑๔ โครงการ)	-	-	-

รายละเอียดโครงการพัฒนา  
แผนพัฒนาท้องถิ่น (พ.ศ.๒๕๖๖ – ๒๕๗๐)  
สำหรับ โครงการที่เกินศักยภาพขององค์กรปกครองส่วนท้องถิ่นที่ใช้สำหรับการประสานแผนพัฒนาท้องถิ่น  
องค์การบริหารส่วนตำบลปะโต อำเภอมายอ จังหวัดปัตตานี

- ก. ยุทธศาสตร์จังหวัดที่ ๒ การพัฒนาสังคม เสริมสร้างศักยภาพคน ชุมชนน่าอยู่ ทรัพยากรธรรมชาติและสิ่งแวดล้อมที่อุดมสมบูรณ์อย่างยั่งยืน  
ข. ยุทธศาสตร์การพัฒนาของ อปท. ในเขตจังหวัดที่ ๓ การจัดการทรัพยากรธรรมชาติและสิ่งแวดล้อม และส่งเสริมการท่องเที่ยวอย่างยั่งยืน  
๑. ยุทธศาสตร์การพัฒนาด้านการจัดการทรัพยากรธรรมชาติและสิ่งแวดล้อม

๑.๑ แผนงานการเกษตร

ที่	โครงการ	วัตถุประสงค์	เป้าหมาย (ผลผลิตของ โครงการ)	งบประมาณ					ตัวชี้วัด (KPI)	ผลที่คาดว่าจะ ได้รับ	หน่วยงานที่จะ ขอประสาน
				๒๕๖๖ (บาท)	๒๕๖๗ (บาท)	๒๕๖๘ (บาท)	๒๕๖๙ (บาท)	๒๕๗๐ (บาท)			
๑	โครงการแก้ปัญหา เหตุร้ายด้วยไฟฟ้า พลังงานแสงอาทิตย์	เพื่อแก้ปัญหา เหตุร้ายใน ตำบลปะโต และป่านัน	๕๐๐ เสา	๓๒,๕๐๐,๐๐๐	๓๒,๕๐๐,๐๐๐	๓๒,๕๐๐,๐๐๐	๓๒,๕๐๐,๐๐๐	๓๒,๕๐๐,๐๐๐	ร้อยละของ ผู้ใช้บริการ	ประชาชนได้รับ ความปลอดภัย ในชีวิตและ ทรัพย์สิน	สนง.นโยบาย และแผน พลังงาน กระทรวง พลังงาน
รวม	๑ โครงการ			๓๒,๕๐๐,๐๐๐	๓๒,๕๐๐,๐๐๐	๓๒,๕๐๐,๐๐๐	๓๒,๕๐๐,๐๐๐	๓๒,๕๐๐,๐๐๐			

ก. ยุทธศาสตร์จังหวัดที่ ๓ การเสริมสร้างความมั่นคง พัฒนาโครงสร้างพื้นฐานและเชื่อมโยงการคมนาคม

ข. ยุทธศาสตร์การพัฒนาของ อปท. ในเขตจังหวัดที่ ๒ การพัฒนาโครงสร้างพื้นฐาน บริการสาธารณสุขและการจัดการพลังงาน

๖. ยุทธศาสตร์การพัฒนาด้านโครงสร้างพื้นฐาน

๖.๑ แผนงานอุตสาหกรรมและการโยธา

ที่	โครงการ	วัตถุประสงค์	เป้าหมาย (ผลผลิตของ โครงการ)	งบประมาณ					ตัวชี้วัด (KPI)	ผลที่คาดว่าจะ ได้รับ	หน่วยงานที่จะ ขอประสาน
				๒๕๖๖ (บาท)	๒๕๖๗ (บาท)	๒๕๖๘ (บาท)	๒๕๖๙ (บาท)	๒๕๗๐ (บาท)			
๑	โครงการก่อสร้าง ถนน คสล. สาย พายอ – บุเกะ ต่อแล ม.๑ ต.ปะโต	เพื่อเพิ่ม เส้นทางการ สัญจรของ ประชาชน	๕x๒,๘๑๐x๐.๑๕ ม. หรือมีพื้นที่ผิวจราจร ไม่น้อยกว่า ๑๔,๐๕๐ ตร.ม.	-	๑๔,๐๐๐,๐๐๐	-	-	-	ร้อยละของถนน มีสภาพการใช้ งานได้ดี	ประชาชนมีเส้น ทางการสัญจรไป มาเพิ่มขึ้น	กรมส่งเสริมการ ปกครองส่วน ท้องถิ่น
๒	โครงการก่อสร้าง ถนน คสล. สาย วาโด-นาปะ ม.๑ บ้านบาโง ต.ปานัน	เพื่อเพิ่ม เส้นทางการ สัญจรของ ประชาชน	๔x๑,๕๐๐x๐.๑๕ ม. พื้นที่จราจรไม่น้อย กว่า ๖,๐๐๐ ตร.ม	-	๑๑,๑๖๕,๐๐๐	-	-	-	ร้อยละของถนน มีสภาพการใช้ งานได้ดี	ประชาชนมีเส้น ทางการสัญจรไป มาเพิ่มขึ้น	กรมส่งเสริมการ ปกครองส่วน ท้องถิ่น
๓	โครงการปรับ ปรุง/ซ่อมแซม ถนน คสล.สาย บุดน คลองน้ำใส หมู่ที่ ๑-หมู่ที่ ๔ ต.ปะโต	เพื่อปรับปรุง ถนนให้มี สภาพการใช้ งานได้ดี ตลอดไป	๕x๒,๕๐๐x๐.๐๕ ม.	-	-	๑๐,๐๐๐,๐๐๐	-	-	ร้อยละของถนน มีสภาพการใช้ งานได้ดี	ประชาชนมีเส้น ทางการสัญจรไป มาเพิ่มขึ้น	กรมส่งเสริมการ ปกครองส่วน ท้องถิ่น

ที่	โครงการ	วัตถุประสงค์	เป้าหมาย (ผลผลิตของ โครงการ)	งบประมาณ					ตัวชี้วัด (KPI)	ผลที่คาดว่าจะ ได้รับ	หน่วยงานที่จะ ขอประสาน
				๒๕๖๖ (บาท)	๒๕๖๗ (บาท)	๒๕๖๘ (บาท)	๒๕๖๙ (บาท)	๒๕๗๐ (บาท)			
๔	ปรับปรุง/ซ่อมแซมถนน คสล. สายควนหยี – บุคน หมู่ที่ ๓ ต.ปะโต	เพื่อปรับปรุงถนนให้มีสภาพการใช้งานได้ดีตลอดไป	๘ x ๒,๗๕๐ x ๐.๐๕ เมตร	๑๒,๐๐๐,๐๐๐	-	-	-	-	ร้อยละของถนนมีสภาพการใช้งานได้ดี	ประชาชนมีเส้นทางสัญจรไปมาเพิ่มขึ้น	กรมส่งเสริมการปกครองส่วนท้องถิ่น
๕	ปรับปรุง/ซ่อมแซมถนนลาดยาง สายบุคน – คลองน้ำใส หมู่ที่ ๑-หมู่ที่ ๔ ต.ปะโต	เพื่อปรับปรุงถนนให้มีสภาพการใช้งานได้ดีตลอดไป	๕ x ๒,๕๐๐ x ๐.๐๕ เมตร	-	๑๐,๐๐๐,๐๐๐	-	-	-	ร้อยละของถนนมีสภาพการใช้งานได้ดี	ประชาชนมีถนนใช้สัญจรไปมาได้สะดวกปลอดภัย	กรมส่งเสริมการปกครองส่วนท้องถิ่น
๖	ปรับปรุง/ซ่อมแซมถนนลาดยาง สายควนหยี – บุคน หมู่ที่ ๓ ต.ปะโต	เพื่อปรับปรุงถนนให้มีสภาพการใช้งานได้ดีตลอดไป	๘ x ๒,๗๕๐ x ๐.๐๕ เมตร	๑๒,๐๐๐,๐๐๐	-	-	-	-	ร้อยละของถนนมีสภาพการใช้งานได้ดี	ประชาชนมีเส้นทางสัญจรไปมาเพิ่มขึ้น	กรมส่งเสริมการปกครองส่วนท้องถิ่น

ที่	โครงการ	วัตถุประสงค์	เป้าหมาย (ผลผลิตของ โครงการ)	งบประมาณ					ตัวชี้วัด (KPI)	ผลที่คาดว่าจะ ได้รับ	หน่วยงานที่จะ ขอประสาน
				๒๕๖๖ (บาท)	๒๕๖๗ (บาท)	๒๕๖๘ (บาท)	๒๕๖๙ (บาท)	๒๕๗๐ (บาท)			
๗	โครงการก่อสร้าง ถนนลาดยาง แอสฟัลต์ติก คอนกรีตสายข้าง โรงเรียน ตชด.- รอบหมู่บ้าน ม.๔ บ้านบลูกาสูลู	ประชาชนมี ถนนใช้สัญจร ไปมาได้อย่าง สะดวก ปลอดภัย	๓-๕x๒ม ๒,๖๐๐x๐.๐๕ เมตร พื้นที่ผิวจราจรไม่ น้อยกว่า ๑๑,๓๖๑ ตร.ม.	-	๑๐,๐๐๐,๐๐๐	-	-	-	ร้อยละของ ถนนมีสภาพ การใช้งานได้ดี	ประชาชนมีถนน ใช้สัญจรไปมาได้ อย่างสะดวก ปลอดภัย	สำนักงานสภา พัฒนาการ เศรษฐกิจและ สังคมแห่งชาติ
๘	โครงการก่อสร้าง ถนนลาดยาง แอสฟัลต์ติก คอนกรีตสายข้าง ซาเราะห์-มือเน็ง ม.๒ บ้าน ซาเราะห์	ประชาชนมี ถนนใช้สัญจร ไปมาได้อย่าง สะดวก ปลอดภัย	๔-๕x๒ม ๓,๓๐๐x๐.๐๕ เมตร พื้นที่ผิวจราจรไม่ น้อยกว่า ๑๔,๔๐๐ ตร.ม.	-	๑๒,๐๐๐,๐๐๐	-	-	-	ร้อยละของ ถนนมีสภาพ การใช้งานได้ดี	ประชาชนมีถนน ใช้สัญจรไปมาได้ อย่างสะดวก ปลอดภัย	สำนักงานสภา พัฒนาการ เศรษฐกิจและ สังคมแห่งชาติ
รวม		๘ โครงการ	-	๒๔,๐๐๐,๐๐๐ (๒ โครงการ)	๕๗,๑๖๕,๐๐๐ (๕ โครงการ)	๑๐,๐๐๐,๐๐๐ (๑ โครงการ)	-	-	-	-	-

**บัญชีครุภัณฑ์**  
**แผนพัฒนาท้องถิ่น (พ.ศ.๒๕๖๖ - ๒๕๗๐)**  
**องค์การบริหารส่วนตำบลปะโต อำเภอมายอ จังหวัดปัตตานี**

แบบ ผ.๐๓

ที่	แผนงาน	หมวด	ประเภท	เป้าหมาย (ผลผลิตของครุภัณฑ์)	งบประมาณ					หน่วยงานที่ รับผิดชอบ หลัก
					๒๕๖๖ (บาท)	๒๕๖๗ (บาท)	๒๕๖๘ (บาท)	๒๕๖๙ (บาท)	๒๕๗๐ (บาท)	
๑	บริหารงานทั่วไป	ครุภัณฑ์	ครุภัณฑ์งานบ้าน งานครัว	คูเลอร์สแตนเลส ขนาด ๑๔ ลิตร จำนวน ๓ ใบ	๑๐,๕๐๐	-	-	-	-	สำนักปลัด
๒	บริหารงานทั่วไป	ครุภัณฑ์	ครุภัณฑ์งานบ้าน งานครัว	กระทิกน้ำ ขนาด ๒.๘ ลิตร จำนวน ๕ ใบ	๑๐,๐๐๐	-	-	-	-	สำนักปลัด
๓	บริหารงานทั่วไป	ครุภัณฑ์	ครุภัณฑ์สนาม	เต็นท์ผ้าใบ ขนาด ๔.๐๐X๘.๐๐ เมตร จำนวน ๒ หลัง	๗๐,๐๐๐	-	-	-	-	สำนักปลัด
๔	บริหารงานทั่วไป	ครุภัณฑ์	ครุภัณฑ์สำนักงาน	โต๊ะพับหน้าขาว ขนาด ๗๕X๑๒๐X๗๕ ซม. จำนวน ๑๐ ตัว	๓๐,๐๐๐	-	-	-	-	สำนักปลัด
๕	บริหารงานทั่วไป	ครุภัณฑ์	ครุภัณฑ์สำนักงาน	พัดลมอุตสาหกรรม ขนาด ๒๔ นิ้ว จำนวน ๕ ตัว	๓๕,๐๐๐	-	-	-	-	สำนักปลัด
๖	การรักษาความสงบ ภายใน	ครุภัณฑ์	ครุภัณฑ์งานบ้าน งานครัว	เครื่องตัดหญ้า แบบข้อแข็ง จำนวน ๒ เครื่อง	๑๙,๐๐๐	-	-	-	-	สำนักปลัด
๗	การรักษาความสงบ ภายใน	ครุภัณฑ์	ครุภัณฑ์งานบ้าน งานครัว	เครื่องตัดหญ้า แบบล้อจักรยาน จำนวน ๑ เครื่อง	๑๒,๐๐๐	-	-	-	-	สำนักปลัด
<b>รวม</b>					<b>๑๘๖,๕๐๐</b>	<b>-</b>	<b>-</b>	<b>-</b>	<b>-</b>	