



# แผนพัฒนาท้องถิ่น (พ.ศ. ๒๕๖๑ - ๒๕๖๕)

องค์การบริหารส่วนตำบลปะโต  
อำเภอมายอ จังหวัดปัตตานี



ประกาศองค์การบริหารส่วนตำบลปะโด  
เรื่อง ใช้แผนพัฒนาท้องถิ่น (พ.ศ. ๒๕๖๑ - ๒๕๖๕)

\*\*\*\*\*

เนื่องด้วย องค์การบริหารส่วนตำบลปะโดได้ดำเนินการจัดทำแผนพัฒนาท้องถิ่น (พ.ศ. ๒๕๖๑-๒๕๖๕) ตามระเบียบกระทรวงมหาดไทยว่าด้วยการจัดทำแผนพัฒนาขององค์กรปกครองท้องถิ่น พ.ศ. ๒๕๔๘ ซึ่งที่แก้ไขเพิ่มเติมถึง (ฉบับที่ ๓) พ.ศ. ๒๕๖๑ และตามหนังสือกระทรวงมหาดไทย ด่วนที่สุด ที่ มท ๐๘๑๐.๓/ว ๒๙๓๑ ลงวันที่ ๑๕ พฤษภาคม ๒๕๖๒ เรื่อง ชักซ้อมแนวทางการทบทวนแผนพัฒนาท้องถิ่น (พ.ศ.๒๕๖๑-๒๕๖๕) ขององค์กรปกครองส่วนท้องถิ่น โดยสภาองค์การบริหารส่วนตำบลปะโด ได้พิจารณาและมีมติเห็นชอบร่างแผนพัฒนาดังกล่าว ในการประชุมสภา สมัยวิสามัญ ครั้งที่ ๒/๒๕๖๒ วันที่ ๑๓ มิถุนายน พ.ศ. ๒๕๖๒ ณ ห้องประชุมสภาองค์การบริหารส่วนตำบลปะโด และนายกองค์การบริหารส่วนตำบลปะโดได้อนุมัติร่างแผนพัฒนา ฯ วันที่ ๑๓ มิถุนายน พ.ศ. ๒๕๖๒ เป็นที่เรียบร้อยแล้ว

ดังนั้น เพื่อให้เป็นไปตามระเบียบกระทรวงมหาดไทย ว่าด้วยการจัดทำแผนพัฒนาขององค์กรปกครองท้องถิ่น พ.ศ.๒๕๔๘ หมวด ๕ ข้อ ๒๔ ข้อ ๒๕ และเพื่อให้การบริหารงานขององค์การบริหารส่วนตำบลปะโดเป็นไปอย่างมีประสิทธิภาพ และสามารถนำแผนพัฒนาไปใช้ได้อย่างถูกต้อง รวมทั้งให้หน่วยงานที่เกี่ยวข้องและประชาชนทั่วไปได้รับทราบ องค์การบริหารส่วนตำบลปะโดจึงประกาศใช้แผนพัฒนาท้องถิ่น (พ.ศ.๒๕๖๑-๒๕๖๕) โดยให้มีผลบังคับตั้งแต่วันที่ ประกาศเป็นต้นไป ทั้งนี้ สามารถขอคู่มือหรือสอบถามเพิ่มเติมได้ที่ ศูนย์ข้อมูลข่าวสารขององค์การบริหารส่วนตำบลปะโด ณ ที่ทำการองค์การบริหารส่วนตำบลปะโด ณ ที่ทำการองค์การบริหารส่วนตำบลปะโด หมู่ที่ ๑ ตำบลปะโด อำเภอมาบตาพุด จังหวัดปัตตานี โทรศัพท์ ๐ ๗๓๗๑ ๘๘๒๖

จึงประกาศให้ทราบโดยทั่วกัน

ประกาศ ณ วันที่ ๑๓ เดือน มิถุนายน พ.ศ. ๒๕๖๒

(นายฮาเซ็น วาหะ)

นายกองค์การบริหารส่วนตำบลปะโด

## สารบัญ

	หน้า
ส่วนที่ ๑ สภาพทั่วไปและข้อมูลพื้นฐาน	๑
ส่วนที่ ๒ ยุทธศาสตร์การพัฒนากองคกรปกครองส่วนท้องถิ่น	๑๑
ส่วนที่ ๓ การนำแผนพัฒนาท้องถิ่นไปสู่การปฏิบัติ	๓๑
- บัญชีสรุปโครงการ	๓๓
- บัญชี โครงการพัฒนาท้องถิ่น	๓๖
- บัญชี เกินศักยภาพ	๑๔๒
- บัญชี ครุภัณฑ์	๑๕๑
ส่วนที่ ๔ การติดตามและประเมินผล	๑๖๐

---

# ส่วนที่ ๑

## สภาพทั่วไปและข้อมูลพื้นฐานขององค์การบริหารส่วนตำบลปะโด

### ๑. ด้านกายภาพ

#### ๑.๑ ประวัติความเป็นมาและที่ตั้งของตำบล

เมื่อสมัยโบราณได้มีต้นไม้ขนาดใหญ่อยู่ ๑ ต้น ตั้งอยู่บนยอดเนินเขาหมู่ที่ ๒ บ้านมะหุด ชาวบ้านเรียกต้นไม้ดังกล่าวว่า “ ต้นประดู่ ” ต่อมาชาวบ้านเห็นว่าในหมู่บ้านของตนเองมีต้นไม้ขนาดใหญ่สมควรแก่การอนุรักษ์และประชาสัมพันธ์ให้ต่างถิ่นได้รู้จักและรำลึก ดังนั้นจึงได้ผลิตกิ่งพันธุ์ขนาดใหญ่ไปติดตั้งบนยอดต้นไม้ดังกล่าว เมื่อมีลมพัดกิ่งพันธุ์ก็จะหมุนและทำให้เกิดเสียงดังทั่วบริเวณให้ชาวบ้านที่อยู่ในตำบลใกล้เคียงและที่สัญจรผ่านตำบลได้ยินเสียงกิ่งพันธุ์ดังกล่าวนับจากนั้นชาวบ้านส่วนใหญ่ก็ได้รู้จักตำบลดังกล่าวและชาวบ้านจึงตั้งชื่อตำบลว่า “ ตำบลปะโด ”

ตำบลปะโดเป็นตำบลหนึ่งของอำเภอมายอ ซึ่งแบ่งเขตการปกครองออกเป็น ๕ หมู่บ้าน และได้รับการจัดตั้งเป็นองค์การบริหารส่วนตำบลปะโด เมื่อวันที่ ๒๓ กุมภาพันธ์ ๒๕๔๐ และสภาตำบลพานันได้ยุบรวมกับองค์การบริหารส่วนตำบลปะโด เมื่อวันที่ ๑๕ กันยายน ๒๕๔๗ ซึ่งมีเขตการปกครองอยู่ ๒ หมู่บ้าน ปัจจุบันมีสมาชิกสภาองค์การบริหารส่วนตำบลปะโด จำนวน ๑๓ คน

ตำบลปะโดเป็น ๑ ใน ๑๐ ตำบลของอำเภอมายอ จังหวัดปัตตานี มีระยะทางห่างจากอำเภอมายอ ประมาณ ๑๐ กิโลเมตร และห่างจากจังหวัดปัตตานีประมาณ ๕๐ กิโลเมตร ตำบลปะโดมีเนื้อที่ทั้งหมดประมาณ ๒๗.๖๐ ตารางกิโลเมตร หรือประมาณ ๑๗,๒๕๐ ไร่ มีอาณาเขตติดต่อกับตำบลข้างเคียง ดังนี้

ทิศเหนือ	จดกับตำบลระแว้ง	อำเภอยะรัง	จังหวัดปัตตานี
ทิศใต้	จดกับตำบลลูโบะฮิโร	อำเภอมายอ	จังหวัดปัตตานี
ทิศตะวันออก	จดกับตำบลตรัง	อำเภอมายอ	จังหวัดปัตตานี
ทิศตะวันตก	จดกับตำบลกอลำ	อำเภอยะรัง	จังหวัดปัตตานี

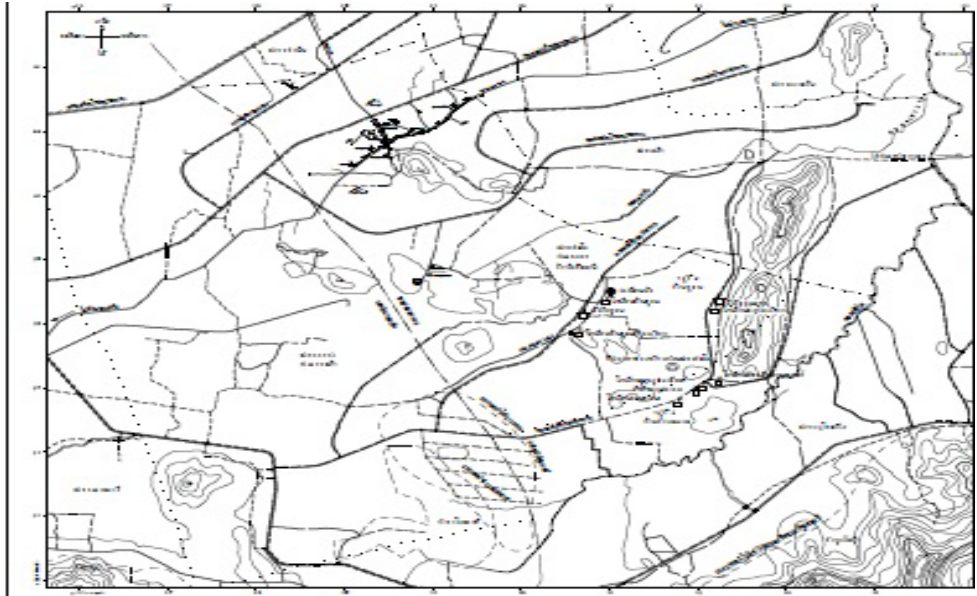

### ๑.๒ ลักษณะภูมิประเทศ

ลักษณะภูมิประเทศส่วนใหญ่เป็นที่ราบลุ่ม และที่ราบสูง มีเนินและภูเขา บริเวณที่ราบเหมาะสำหรับการเพาะปลูก ได้แก่ การทำนา ทำสวนผลไม้ ส่วนที่ราบสูงเหมาะสำหรับการทำสวนยางพาราและป่าไม้

### ๑.๓ ลักษณะภูมิอากาศ

สภาพภูมิอากาศร้อนและมีฝนตกเกือบตลอดปี ฤดูฝนประมาณช่วงเดือนพฤษภาคม – มกราคม ส่วนฤดูร้อนประมาณช่วงเดือนกุมภาพันธ์ – เดือนเมษายน

### ๑.๔ ลักษณะของดิน

ลักษณะของดินในพื้นที่เป็นดินร่วน ดินเหนียว พื้นที่ราบเหมาะแก่การทำการเกษตร

### ๑.๕ ลักษณะของแหล่งน้ำ

#### แหล่งน้ำธรรมชาติ

- คลองชลประทาน	จำนวน	๖	สาย
- ลำน้ำ ลำห้วย	จำนวน	๒	สาย
- บึง หนอง และอื่น ๆ	จำนวน	๒	แห่ง

#### แหล่งน้ำที่สร้างขึ้น

- บ่อน้ำตื้น	จำนวน	๓๐	แห่ง
- บ่อโยก	จำนวน	๗	แห่ง
- ฝาย	จำนวน	๓	แห่ง
- บ่อน้ำบาดาล	จำนวน	๘	แห่ง
- ประปาหมู่บ้าน	จำนวน	๑๓	แห่ง

### ๑.๖ ลักษณะของไม้และป่าไม้

ทรัพยากรธรรมชาติที่มีอยู่ในเขต อบต. เป็นป่าไม้ประมาณ ๔๐%

## ๒. ด้านการเมือง/การปกครอง

### ๒.๑ เขตการปกครอง

มีหมู่บ้านทั้งหมดจำนวน ๗ หมู่บ้าน ตั้งอยู่ในเขตตำบลปะโด จำนวน ๕ หมู่บ้านและในเขตตำบลป้านัน จำนวน ๒ หมู่บ้าน ดังนี้

#### ตำบลปะโด

- หมู่ที่ ๑ บ้านบุดน ตำบลปะโด
- หมู่ที่ ๒ บ้านมะหุด ตำบลปะโด
- หมู่ที่ ๓ บ้านควนหยี ตำบลปะโด
- หมู่ที่ ๔ บ้านบุกาสาแลแม ตำบลปะโด
- หมู่ที่ ๕ บ้านปะโด ตำบลปะโด

#### ตำบลป้านัน

- หมู่ที่ ๑ บ้านบาโง ตำบลป้านัน
- หมู่ที่ ๒ บ้านป้านัน ตำบลป้านัน

### รายชื่อกำนันผู้ใหญ่บ้านตำบลปะโดและปานัน

หมู่ที่	ชื่อ-สกุล	ตำแหน่ง	เบอร์โทร
๑	นายรพี ตีโต	ผู้ใหญ่บ้าน	๐๘๒-๒๕๕๕๕๒๘
๒	นายมะรพี เจ๊ะนิ	ผู้ใหญ่บ้าน	๐๘๑-๐๙๙๖๓๑๐
๓	นายอายุ อารง	ผู้ใหญ่บ้าน	๐๘๕-๖๗๔๕๔๗๓
๔	นายมะนาเซ อาแว	กำนัน	๐๘๑-๐๙๒๙๗๕๙
๕	นายตอละ วาแม็ง	ผู้ใหญ่บ้าน	๐๘๙-๒๙๕๐๖๒๐
๑ บาโง	นายมะยาลาม ตอละ	ผู้ใหญ่บ้าน	-
๒ ปานัน	นายมะไซรี มะยิ	กำนัน	๐๙๓-๖๕๕๗๘๗๙

#### ๒.๒ การเลือกตั้ง

ปัจจุบันองค์การบริหารส่วนตำบลปะโด มีจำนวนหน่วยเลือกตั้งทั้งสิ้น ๘ หน่วยเลือกตั้ง และมีเขตการเลือกตั้งทั้งสิ้น ๗ เขตเลือกตั้ง ดังนี้

๑. หน่วยเลือกตั้งที่ ๑ เขตเลือกตั้งที่ ๑ หมู่ที่ ๑ โรงเรียนบ้านบุคน
๒. หน่วยเลือกตั้งที่ ๒ เขตเลือกตั้งที่ ๑ หมู่ที่ ๑ เตินท์หน้ามัสยิด หมู่ที่ ๑
๓. หน่วยเลือกตั้งที่ ๓ เขตเลือกตั้งที่ ๒ หมู่ที่ ๒ โรงเรียนบ้านมะหุด
๔. หน่วยเลือกตั้งที่ ๔ เขตเลือกตั้งที่ ๓ หมู่ที่ ๓ โรงเรียนบ้านควนหยี
๕. หน่วยเลือกตั้งที่ ๕ เขตเลือกตั้งที่ ๔ หมู่ที่ ๔ โรงเรียนตาดิกา หมู่ที่ ๔
๖. หน่วยเลือกตั้งที่ ๖ เขตเลือกตั้งที่ ๕ หมู่ที่ ๕ โรงเรียนตาดิกา หมู่ที่ ๕
๗. หน่วยเลือกตั้งที่ ๗ เขตเลือกตั้งที่ ๖ หมู่ที่ ๑ โรงเรียนบ้านบาโง
๘. หน่วยเลือกตั้งที่ ๘ เขตเลือกตั้งที่ ๗ หมู่ที่ ๒ โรงเรียนบ้านปานัน

แบบสรุปผลการใช้สิทธิลงคะแนนเลือกตั้งสมาชิกสภาท้องถิ่นและผู้บริหารท้องถิ่น  
องค์การบริหารส่วนตำบลปะโด อำเภอมายอ จังหวัดปัตตานี  
เลือกตั้งวันที่ ๒๐ เดือน ตุลาคม พ.ศ. ๒๕๕๖

เขตเลือกตั้งที่	จำนวนหน่วยเลือกตั้ง	จำนวนผู้มีสิทธิเลือกตั้ง			จำนวนผู้มาใช้สิทธิลงคะแนนเลือกตั้ง			จำนวนบัตรเลือกตั้งที่ได้รับมา	จำนวนบัตรเลือกตั้งที่ใช้ลงคะแนน	บัตรดี	บัตรเสีย	บัตรไม่ประสงค์ลงคะแนน
		ชาย	หญิง	รวม	ชาย	หญิง	รวม					
นายก อบต.												
		๓,๙๑๓			๓,๒๔๓			๔,๐๒๕	๓,๒๔๓	๓,๑๐๕	๑๑๓	๒๕
สมาชิกสภา												
๑	๒	๕๖๐	๕๘๖	๑,๑๔๖	๔๓๓	๔๘๗	๙๒๐	๑๑๗๕	๙๒๐	๘๘๖	๓๔	๐
๒	๑	๓๗๘	๓๙๓	๗๗๑	๓๑๗	๓๓๓	๖๕๐	๗๗๕	๖๕๐	๖๑๙	๒๘	๓
๓	๑	๑๑๑	๙๙	๒๑๐	๙๒	๘๙	๑๘๑	๒๒๕	๑๘๑	๑๗๔	๖	๑
๔	๑	๑๔๖	๑๕๙	๓๐๕	๑๓๓	๑๓๓	๒๖๖	๓๒๕	๒๖๖	๒๔๖	๑๖	๔
๕	๑	๒๑๕	๒๔๔	๔๕๙	๑๗๕	๒๑๙	๓๙๔	๔๗๕	๓๙๔	๓๗๘	๑๓	๓
๖	๑	๒๑๙	๒๑๕	๔๓๔	๑๖๑	๑๗๒	๓๓๓	๔๕๐	๓๓๓	๒๖๗	๔๔	๒๒
๗	๑	๒๘๕	๓๐๓	๕๘๘	๒๔๕	๒๕๔	๔๙๙	๖๐๐	๔๙๙	๔๗๙	๑๗	๓
รวมทั้งสิ้น		๑,๙๑๔	๑,๙๙๙	๓,๙๑๓	๑,๕๕๖	๑,๖๘๗	๓,๒๔๓	๔,๐๒๕	๓,๒๔๓	๓,๐๔๙	๑๕๘	๓๖

## รายชื่อคณะผู้บริหารและสมาชิกสภาขององค์การบริหารส่วนตำบลปะโต

### คณะผู้บริหาร อบต.

ลำดับที่	ชื่อ-สกุล	ตำแหน่ง	เบอร์โทรศัพท์	กรุปเลือด
๑	นายฮาเซ็น วาหะ	นายก อบต.	๐๘๕-๗๙๙๖๖๐๖	โอ
๒	นายสุตดิง สุโร๊ะ	รองนายก อบต. คนที่ ๑	๐๘๑-๐๙๕๕๔๘๗	เอ
๓	นายมะสุตดิง แยนา	รองนายก อบต. คนที่ ๒	๐๘๗-๒๙๐๖๕๖๖	โอ
๔	นายมุขตาร์ อูมา	เลขานุการนายก อบต.	๐๘๙-๒๙๕๓๒๖๓	บี

### สมาชิกสภา อบต.

ลำดับที่	ชื่อ-สกุล	ตำแหน่ง	เบอร์โทรศัพท์	กรุปเลือด
๑	นายดอหะ สาและ	ประธานสภา อบต.	๐๘๗-๒๘๗๙๑๙๙	เอ
๒	นายซามี่รี บาหะ	รองประธานสภา อบต.	๐๘๔-๘๕๗๑๑๘๘	โอ
๓	นายมะกาเร็ ตีโด	สมาชิกสภา อบต. หมู่ที่ ๑	๐๘๘-๓๙๙๔๗๗๖	เอ
๔	นายมะยาก็ ตีโด	สมาชิกสภา อบต. หมู่ที่ ๑	๐๘๑-๓๒๘๕๕๓๐	โอ
๕	นายอับดุลกาเร็ เมาะเล็ง	สมาชิกสภา อบต. หมู่ที่ ๒	๐๘๗-๒๙๓๗๑๐๐	เอ
๖	นายดอรอฮะ เจ๊ะแฮ	สมาชิกสภา อบต. หมู่ที่ ๓	๐๙๓-๗๑๙๔๒๕๖	โอ
๗	นายมะอูเซ็ง มะมิง	สมาชิกสภา อบต. หมู่ที่ ๓	๐๘๔-๘๕๕๔๖๓๓	โอ
๘	นายอับดุลเลาะ หาแว	สมาชิกสภา อบต. หมู่ที่ ๔	๐๘๖-๒๙๒๘๕๙๗	โอ
๙	นายตุแวมะแอ หนิเตะ	สมาชิกสภา อบต. หมู่ที่ ๕	๐๘๐-๔๖๑๔๗๔๔	โอ
๑๐	นางตุแวมะรอสมาะ บาหะ	สมาชิกสภา อบต. หมู่ที่ ๕	๐๘๙-๒๙๖๔๕๐๖	โอ
๑๑	นายสตอปา ดอเลาะ	สมาชิกสภา อบต. หมู่ที่ ๑ ป่านัน	๐๘๐-๗๐๕๖๑๔๒	เอ
๑๒	นายมะรีตุควน แวกะจิ	สมาชิกสภา อบต. หมู่ที่ ๒ ป่านัน	๐๘๑-๐๙๖๗๙๙๐	เอ
๑๓	นายอิสมาแอ สะมาแฮ	สมาชิกสภา อบต. หมู่ที่ ๒ ป่านัน	๐๘๖-๒๙๕๙๑๓๙	บี

### ๓. ประชากร

#### ๓.๑ ข้อมูลเกี่ยวกับประชากร

ข้อมูลจากสำนักทะเบียนอำเภอมาเยอ เมื่อวันที่ ๓ มิถุนายน ๒๕๖๒ สรุปได้ดังตาราง  
ต่อไปนี้

#### ข้อมูลจำนวนประชากรในตำบลปะโตและตำบลปานัน

หมู่ที่	หมู่บ้าน	ชาย	หญิง	รวม
<b>ตำบลปะโต</b>				
๑	บ้านบุตน	๑,๐๐๗	๑,๐๓๓	๒,๐๔๐
๒	บ้านมะหุด	๖๒๑	๖๙๐	๑,๓๑๑
๓	บ้านควนหยี	๑๕๗	๑๕๓	๓๑๐
๔	บ้านบลูกาสาแลแม	๒๙๖	๓๑๖	๖๑๒
๕	บ้านปะโต	๓๘๗	๓๕๘	๗๔๕
<b>รวมทั้งสิ้น</b>		<b>๒,๔๖๘</b>	<b>๒,๕๕๐</b>	<b>๕,๐๒๘</b>
<b>ตำบลปานัน</b>				
๑	บ้านบาโง	๓๕๒	๓๓๑	๖๘๓
๒	บ้านปานัน	๕๓๔	๕๗๖	๑,๑๑๐
<b>รวมทั้งสิ้น</b>		<b>๘๘๖</b>	<b>๘๙๗</b>	<b>๑,๗๘๓</b>

#### ข้อมูลสถิติบ้าน ระดับตำบลของตำบลปะโตและตำบลปานัน

หมู่ที่	ตำบล/หมู่บ้าน	บ้านปกติ	บ้านรื้อถอน	รวม
<b>ตำบลปะโต</b>				
๑	บ้านบุตน	๓๘๕	๓	๓๘๘
๒	บ้านมะหุด	๒๖๖	๑	๒๖๗
๓	บ้านควนหยี	๑๔๒	๒	๑๔๔
๔	บ้านป่าละเมาะ	๑๐๓	๑	๑๐๔
๕	บ้านปะโต	๑๓๙	๐	๑๓๙
<b>รวมทั้งสิ้น</b>		<b>๑,๐๓๕</b>	<b>๗</b>	<b>๑,๐๔๒</b>
<b>ตำบลปานัน</b>				
๑	บ้านบาโง	๑๓๘	๖	๑๔๔
๒	บ้านปานัน	๒๒๕	๓	๒๒๘
<b>รวมทั้งสิ้น</b>		<b>๓๖๓</b>	<b>๙</b>	<b>๓๗๒</b>



### ๓.๒ ช่วงอายุและจำนวนประชากร

ช่วงอายุ	ตำบลปะโต ( คน )	ตำบลพานัน ( คน )
น้อยกว่า ๑ ปีเต็ม	๘๒	๒๘
๑ ปีเต็ม - ๒ ปี	๑๘๕	๖๒
๓ ปีเต็ม - ๕ ปี	๓๐๖	๗๙
๖ ปีเต็ม - ๑๑ ปี	๕๖๕	๒๐๑
๑๒ ปีเต็ม - ๑๔ ปี	๒๘๙	๙๗
๑๕ ปีเต็ม - ๑๗ ปี	๒๗๓	๑๑๓
๑๘ ปีเต็ม - ๒๕ ปี	๗๗๔	๒๙๒
๒๖ ปีเต็ม - ๔๙ ปี	๑,๖๔๔	๔๘๗
๕๐ ปีเต็ม - ๖๐ ปีเต็ม	๔๐๓	๑๖๒
มากกว่า ๖๐ ปีเต็มขึ้นไป	๕๖๖	๗๐๔
<b>รวม</b>	<b>๕,๐๘๗</b>	<b>๒,๒๒๕</b>

## ๔. สภาพทางสังคม

### ๔.๑ การศึกษา

⇒ โรงเรียนประถมศึกษา จำนวน ๖ แห่ง ได้แก่

๑. โรงเรียนบ้านบุذن
๒. โรงเรียนบ้านมะหุด
๓. โรงเรียนบ้านควนหยี
๔. โรงเรียนบ้านบาโจ (ตำบลพานัน)
๕. โรงเรียนบ้านพานัน (ตำบลพานัน)
๖. โรงเรียนตำรวจตระเวนชายแดน พิระยานุเคราะห์ ๔

⇒ ศูนย์พัฒนาเด็กเล็ก จำนวน ๓ แห่ง ได้แก่

๑. ศูนย์พัฒนาเด็กเล็กบ้านควนหยี
๒. ศูนย์อบรมเด็กก่อนเกณฑ์ประจำมัสยิดบุดง
๓. ศูนย์พัฒนาเด็กเล็กประจำมัสยิดดารุลอามานบ้านบาโจ

⇒ โรงเรียนตาดีกา จำนวน ๘ แห่ง ได้แก่

๑. มัสยิดอะฮ์ลอิสลามียะห์ (บุذن) หมู่ที่ ๑
๒. มัสยิดอะฮ์ลอิสลาม (เขาสามยอด) หมู่ที่ ๑
๓. มัสยิดอะฮ์ลอิสลามฟาอูรรอฮ์ดีน หมู่ที่ ๒
๔. มัสยิดอะฮ์ลอิสลามเป็ยตุลอัฎฟาฬ หมู่ที่ ๓
๕. มัสยิดอะฮ์ลอิสลามฮัมมาดียะ หมู่ที่ ๔
๖. มัสยิดอะฮ์ลอิสลามบ้านบาโจ หมู่ที่ ๑ (พานัน)
๗. มัสยิดอะฮ์ลอิสลามมุตตากีน หมู่ที่ ๑ (พานัน)
๘. มัสยิดอะฮ์ลอิสลามฟาอูรรอฮ์ดีน หมู่ที่ ๒ (พานัน)

## ⇒ สถาบันและองค์กรศาสนา

### มัสยิดและสุเหร่า จำนวน ๙ แห่ง

๑. มัสยิดบุดง หมู่ที่ ๑ ตำบลปะโด
๒. มัสยิดดารุสสลาม หมู่ที่ ๑ (บ้านสามยอด) ตำบลปะโด
๓. มัสยิดมาโจ๊ะ หมู่ที่ ๒ ตำบลปะโด
๔. สุเหร่าลูมู หมู่ที่ ๓ ตำบลปะโด
๕. มัสยิดดารุลอารคอม หมู่ที่ ๔ ตำบลปะโด
๖. มัสยิดปะโด หมู่ที่ ๕ ตำบลปะโด
๗. มัสยิดบาโจ หมู่ที่ ๑ ตำบลปานัน
๘. มัสยิดนาเป๊ะ หมู่ที่ ๑ ตำบลปานัน
๙. มัสยิดปานแด (นิซอมุดดิน) หมู่ที่ ๒ ตำบลปานัน

### วัด จำนวน ๑ แห่ง

๑. สำนักสงฆ์บ้านควนหยี หมู่ที่ ๓ ตำบลปะโด

## ๔.๒ สาธารณสุข

ตำบลปะโดมีโรงพยาบาลส่งเสริมสุขภาพตำบลปะโด จำนวน ๒ แห่ง และมีอาสาสมัครสาธารณสุขตำบลปะโด จำนวน ๓๐ คน เป็นสถานพยาบาลที่ให้บริการรักษาพยาบาลขั้นพื้นฐานให้แก่ประชาชนในตำบลปะโด สำหรับผู้ป่วยที่มีอาการรุนแรงจะส่งตัวรักษาที่โรงพยาบาลปัตตานีต่อไป

นอกจากนี้จะมี อสม. ในหมู่บ้าน ที่ได้รับการแต่งตั้งและมอบหมายงานสาธารณสุข ซึ่งให้บริการคอยดูแลเรื่องสุขภาพแก่ชาวบ้าน โดยทุกหมู่บ้านจะมี อสม. ที่ให้บริการตลอดเวลา

## ๔.๓ อาชญากรรม

ปัญหาอาชญากรรมในพื้นที่ตำบลปะโดเกิดขึ้นค่อนข้างบ่อย เนื่องจากสภาพสังคมปัจจุบันมีการเปลี่ยนแปลงอย่างมาก ทั้งด้านเทคโนโลยีและความคิดความอ่านของคน จนส่งผลให้เกิดปัญหาและแก้ปัญหาโดยวิธีที่ผิดโดยเฉพาะกลุ่มเยาวชน กลุ่มหัวเลี้ยวหัวต่อ ที่ทำอะไรโดยที่ไม่ไตร่ตรอง จนเกิดผลกระทบตามมาในที่สุด

## ๔.๔ ยาเสพติด

ยาเสพติดยังคงเป็นปัญหาใหญ่ และยังคงมีอยู่ในตำบล โดยเฉพาะยาเสพติดที่นิยมในกลุ่มวัยรุ่น ได้แก่ น้ำใบกระท่อม มีการบริโภคกันอย่างแพร่หลาย ซึ่งเป็นปัญหาที่แก้ยากมาก ที่ผู้นำชุมชนพยายามหาวิธีการแก้ปัญหาถึงแม้จะแก้ยาก จากปัญหาการติดยาจึงส่งผลต่อการก่ออาชญากรรมในพื้นที่ในที่สุด

## ๔.๕ การสังคมสงเคราะห์

ปัจจุบันมีการสนับสนุนงบประมาณจากรัฐบาลในการช่วยเหลือผู้สูงอายุ โดยการสงเคราะห์เงินผู้สูงอายุรายเดือน ทำให้ชีวิตความเป็นอยู่ของผู้สูงอายุตำบลปะโดปลอดภัยขึ้น นอกจากนี้ยังสนับสนุนเงินผู้พิการและผู้ป่วยเอดส์

นอกจากนี้ทาง อบต.ปะโด ได้คอยติดตามลงพื้นที่ตรวจสอบความเป็นอยู่ของผู้สูงอายุ ผู้พิการและผู้ด้อยโอกาส รวมทั้งช่วยเหลือโดยการจัดสรรงบประมาณเพื่อพัฒนาคุณภาพชีวิตให้ดีขึ้น

## ๕. ระบบบริการพื้นฐาน

### ๕.๑ การคมนาคมขนส่ง

องค์การบริหารส่วนตำบลปะโด มีเส้นทางคมนาคมที่สำคัญ ได้แก่

- ถนนลาดยางสายหลัก ยี่อราแป-บ้านคลองช้าง ผ่านตำบลปะโดในหมู่ที่ ๒ และหมู่ที่ ๕
- ถนนลาดยาง (ภายในหมู่บ้าน) มีลักษณะใช้การได้ดี
- ถนนคอนกรีตเสริมเหล็ก ถนนลูกรัง และถนนหินคลุกเชื่อมต่อระหว่างหมู่บ้าน

### ๕.๒ การไฟฟ้า

การให้บริการไฟฟ้าแก่ประชาชนในตำบลพบว่าตำบลปะโดมีไฟฟ้าใช้ทุกหมู่บ้านและครบทุกหลังคาเรือน และมีการขยายเขตไฟฟ้าเพิ่มในตำบล สำหรับพื้นที่ที่ยังขาดแสงสว่าง

### ๕.๓ การประปา

องค์การบริหารส่วนตำบลปะโดมีประปาหมู่บ้าน จำนวน ๑๓ แห่ง

### ๕.๔ โทรศัพท์

ในปัจจุบันตำบลปะโดจัดอยู่ในเขตพื้นที่ที่สามารถรับบริการทั้งโทรศัพท์พื้นฐานและโทรศัพท์เคลื่อนที่ซึ่งสามารถรับสัญญาณได้ทุกเครือข่าย ครอบคลุมพื้นที่ทั้งตำบล

### ๕.๕ ไปรษณีย์หรือการสื่อสารหรือการขนส่ง และวัสดุครุภัณฑ์

ในปัจจุบันตำบลปะโดจัดอยู่ในเขตพื้นที่การให้บริการของที่ทำการไปรษณีย์มายอ ตั้งอยู่ที่ตำบลมายอ อำเภอมายอ จังหวัดปัตตานี ห่างจากตำบลปะโด ๑๑ กิโลเมตร

## ๖. ระบบเศรษฐกิจ

### ๖.๑ การเกษตร

ตำบล	พื้นที่การเกษตร (ไร่)	ชนิดพืช	ผลผลิต(เฉลี่ย/ไร่)	ต้นทุนการผลิต/ไร่	ราคาขายโดยเฉลี่ย	หมายเหตุ
ปะโด	๒,๔๗๓	ข้าว	๖๐๐	๑,๕๐๐	๑๐	
	๔,๔๘๒	ยางพารา	๒๒๐	๙,๐๐๐	๒๔	
ปานัน	๑,๒๖๐	ข้าว	๕๔๐	๑,๕๐๐	๑๐	
	๖๗๙	ยางพารา	๒๒๐	๙,๐๐๐	๒๔	

### ๖.๓ การปศุสัตว์

ตำบลปะโดมีการทำปศุสัตว์โดยทั่วไปในครัวเรือนและจัดตั้งกลุ่มอาชีพ เพื่อเป็นการเสริมรายได้ ได้แก่การเลี้ยงโค แพะ แกะ และการเลี้ยงเป็ด ไก่โดยเลี้ยงแบบปล่อยให้หากินเองในบริเวณบ้านเรือนและแบบเล้า เพื่อไว้บริโภคเป็นอาหารในครัวเรือนและนำมาขาย เพื่อเสริมรายได้

### ๖.๔ การพาณิชย์และกลุ่มอาชีพ

- บั๊มน้ำมันหลอด จำนวน ๑๐ แห่ง
- โรงสี จำนวน ๒ แห่ง
- ร้านขายของชำ จำนวน ๒๕ แห่ง
- ร้านซ่อมรถยนต์/ รถจักรยานยนต์จำนวน ๓ แห่ง

## ๗. ศาสนา ประเพณีและวัฒนธรรม

### ๗.๑ การนับถือศาสนา

ประชากรในตำบลปะโดส่วนใหญ่นับถือศาสนาอิสลาม คิดเป็นร้อยละ ๙๕ และส่วนที่เหลือนับถือศาสนาพุทธ คิดเป็นร้อยละ ๕ เป็นสังคมที่มีขนบธรรมเนียมประเพณี และวัฒนธรรมที่ยึดถือปฏิบัติกันมายาวนาน

### ๗.๒ ประเพณีและงานประจำปี

ศาสนาอิสลาม	ศาสนาพุทธ
<ul style="list-style-type: none"> <li>- ประเพณีอาซูรอสัมพันธ์</li> <li>- ประเพณีเมาลิดสัมพันธ์</li> <li>- ประเพณีรอมฎอนสัมพันธ์</li> <li>- สอนจริยธรรมประจำสัปดาห์ทุกวันศุกร์</li> <li>- กิจกรรมเข้าค่ายจริยธรรมภาคฤดูร้อน</li> <li>- อบรมจริยธรรมก่อนแต่งงาน</li> <li>- ประเพณีวันตรุษอิดิลฟิตรีและอิดิลอฎฮา</li> </ul>	<ul style="list-style-type: none"> <li>- ประเพณีวันเข้าพรรษา</li> <li>- ประเพณีวันสงกรานต์</li> <li>- วันสารทเดือนสิบ</li> <li>- อบรมจริยธรรมพระพุทธศาสนา</li> <li>- สวดมนต์ข้ามปี</li> </ul>

### ๗.๓ ภูมิปัญญาท้องถิ่น ภาษาลิ้น

ภูมิปัญญาท้องถิ่นของตำบลปะโด คือ

- ม. ๔ ตำบลปะโด ทำกรงนกจากเศษไม้เหลือใช้
- ม. ๕ ตำบลปะโด การปลูกบอนไซไม้จิว

ภาษาลิ้นที่ใช้โดยแพร่หลายในตำบลระแว้ง คือภาษามาลายูถิ่นปัตตานี

## ๘. ทรัพยากรธรรมชาติ

### ๘.๑ น้ำ

#### แหล่งน้ำธรรมชาติ

- |                      |       |   |      |
|----------------------|-------|---|------|
| - คลองชลประทาน       | จำนวน | ๖ | สาย  |
| - ลำน้ำ ลำห้วย       | จำนวน | ๒ | สาย  |
| - บึง หนอง และอื่น ๆ | จำนวน | ๒ | แห่ง |

#### แหล่งน้ำที่สร้างขึ้น

- |                 |       |    |      |
|-----------------|-------|----|------|
| - บ่อน้ำตื้น    | จำนวน | ๓๐ | แห่ง |
| - บ่อโยก        | จำนวน | ๗  | แห่ง |
| - ฝาย           | จำนวน | ๓  | แห่ง |
| - บ่อน้ำบาดาล   | จำนวน | ๘  | แห่ง |
| - ประปาหมู่บ้าน | จำนวน | ๑๓ | แห่ง |

**๘.๒ ลักษณะของไม้และป่าไม้**

ทรัพยากรธรรมชาติที่มีอยู่ในเขต อบต. เป็นป่าไม้ประมาณ ๔๐%

**๘.๓ ภูเขา**

องค์การบริหารส่วนตำบลปะโดมีทรัพยากรธรรมชาติที่เป็นภูเขาอยู่ ๒ หมู่บ้าน คือ หมู่ที่ ๑ ตำบลปะโด และหมู่ที่ ๒ ตำบลปะโด

**๘.๔ คุณภาพของทรัพยากรธรรมชาติ**

โดยทั่วไปแล้ว คุณภาพของทรัพยากรธรรมชาติในพื้นที่ตำบลปะโด คือทรัพยากรดิน น้ำ อากาศ ถือว่าอยู่ในระดับดี เหมาะแก่การอยู่อาศัย ทำเกษตรกรรม และเลี้ยงปศุสัตว์ต่าง ๆ ได้เป็นอย่างดี



## ส่วนที่ ๒

### ยุทธศาสตร์การพัฒนองค์กรปกครองส่วนท้องถิ่น

#### ๑. ความสัมพันธ์ระหว่างแผนพัฒนาระดับมหภาค

ในการกระจายอำนาจการบริหารของรัฐไปสู่องค์กรปกครองส่วนท้องถิ่นดังกล่าว ตามพระราชบัญญัติกำหนดแผนและขั้นตอนการกระจายอำนาจ พ.ศ. ๒๕๔๒ ได้กำหนดรายละเอียดเกี่ยวกับขั้นตอนและกระบวนการในการถ่ายโอนภารกิจงบประมาณ และอัตรากำลังของราชการส่วนกลางและราชการส่วนภูมิภาคไปให้แก่องค์กรปกครองส่วนท้องถิ่น โดยมีกำหนดระยะเวลาและเงื่อนไขที่ระบุไว้อย่างชัดเจนว่า ในอนาคตอันใกล้นี้้องค์กรปกครองส่วนท้องถิ่นจะได้รับการจัดสรรงบประมาณในสัดส่วนที่สูงขึ้น มีอัตรากำลังมากขึ้น รวมทั้งมีภารกิจและหน้าที่ความรับผิดชอบที่เพิ่มขึ้นตามกันไปด้วย

จากผลการเปลี่ยนแปลงดังกล่าว จึงมีความจำเป็นอย่างยิ่งที่องค์กรปกครองส่วนท้องถิ่นทุกแห่งจะต้องมีการเตรียมการเพื่อรองรับมาตรการในการถ่ายโอนภารกิจ งบประมาณ และอัตรากำลังจากหน่วยงานส่วนกลางและส่วนภูมิภาคตามที่กฎหมายกำหนด เพื่อที่จะสามารถปฏิบัติภารกิจตามที่ได้รับมอบหมายได้อย่างมีประสิทธิภาพ ซึ่งหมายความว่า องค์กรปกครองส่วนท้องถิ่นจะต้องเร่งกำหนดจุดมุ่งหมายหรือทิศทางในการพัฒนาของตนให้ชัดเจน มีการกำหนดยุทธศาสตร์และแนวทางการพัฒนาที่สอดคล้องกับจุดมุ่งหมายในการพัฒนาอย่างเป็นระบบ โดยมีความครอบคลุมภารกิจการพัฒนาในทุก ๆ ด้าน อันเป็นการแสดงให้เห็นถึงความพร้อมและศักยภาพขององค์กรปกครองส่วนท้องถิ่นที่จะสามารถบริหารงานในความรับผิดชอบตามที่ราชการส่วนกลางและราชการส่วนภูมิภาคจะถ่ายโอนมาให้ได้อย่างมีประสิทธิภาพ

แผนยุทธศาสตร์การพัฒนาก็ถือเป็นเครื่องมือสำคัญอย่างยิ่งที่จะช่วยสนับสนุนในการวิเคราะห์สภาพปัญหา/ความต้องการขององค์การบริหารส่วนตำบล เพื่อนำไปสู่การกำหนดจุดมุ่งหมายในการพัฒนา การกำหนดภารกิจ และแนวทางการดำเนินงานเพื่อนำไปสู่จุดมุ่งหมายดังกล่าวอย่างเป็นระบบ ซึ่งจะช่วยให้การกำหนดแผนงาน/โครงการ มีทิศทางที่สอดคล้องและประสาน สนับสนุน ในจุดมุ่งหมายร่วมกัน ซึ่งนอกจากจะทำให้ปัญหา/ความต้องการได้รับการตอบสนองอย่างเหมาะสมแล้ว ยังเป็นการบริหารทรัพยากรที่มีอยู่อย่างจำกัดให้เกิดประโยชน์สูงสุดในขณะเดียวกันด้วย

หลักการสำคัญที่ถือเป็นหัวใจของการจัดทำแผนยุทธศาสตร์การพัฒนาก็คือ การกำหนดจุดมุ่งหมายการพัฒนาและการกำหนดแนวทางการพัฒนาที่จะนำไปสู่การบรรลุผลตามจุดมุ่งหมายที่กำหนดไว้ ทั้งนี้เพราะหากไม่มีจุดมุ่งหมายในการพัฒนาที่ชัดเจนแล้ว การบริหารงานก็จะเป็นการแก้ไขปัญหาลเฉพาะหน้าไปเรื่อย ๆ เมื่อมีปัญหาอย่างซ้ำซ้อนและไม่มีที่สิ้นสุดแล้ว ยังอาจทำให้ปัญหาที่มีความรุนแรงมากขึ้นจนเกินศักยภาพและแก้ไขได้ ดังนั้น การจัดทำแผนยุทธศาสตร์การพัฒนาในครั้งนี้ จึงเป็นโอกาสอันดีที่จะได้กำหนดจุดมุ่งหมายและแนวทางการพัฒนาที่สอดคล้องกับสภาพปัญหา ความต้องการ และศักยภาพอย่างเป็นระบบ ซึ่งนอกจากจะเป็นการพัฒนาประสิทธิภาพในการบริหารจัดการภายใต้ทรัพยากรที่มีอยู่อย่างจำกัดแล้ว ยังเป็นการเตรียมความพร้อมเพื่อรองรับการถ่ายโอนภารกิจจากหน่วยงานส่วนกลางและส่วนภูมิภาคอีกทางหนึ่งด้วย

## ๑.๑ แผนยุทธศาสตร์ชาติ ๒๐ ปี (พ.ศ. ๒๕๖๑-๒๕๘๐)

### วิสัยทัศน์ประเทศไทย

“ประเทศไทยมีความมั่นคง มั่งคั่ง ยั่งยืน เป็นประเทศพัฒนาแล้ว ด้วยการพัฒนาตามหลักปรัชญาของเศรษฐกิจพอเพียง”

#### ๑. ยุทธศาสตร์ด้านความมั่นคง

- ๑.๑ ประชาชนอยู่ดีกินดีและมีความสุข
- ๑.๒ บ้านเมืองมีความมั่นคงในทุกมิติและทุกระดับ
- ๑.๓ กองทัพ หน่วยงานด้านความมั่นคง ภาครัฐ ภาคเอกชน และภาคประชาชน มีความพร้อมในการป้องกันและแก้ไขปัญหาความมั่นคง
- ๑.๔ ประเทศไทยมีบทบาทด้านความมั่นคงเป็นที่ชื่นชมและได้รับการยอมรับโดยประชาคมระหว่างประเทศ
- ๑.๕ การบริหารจัดการความมั่นคงมีผลสำเร็จที่เป็นรูปธรรมอย่างมีประสิทธิภาพ

#### ๒. ยุทธศาสตร์ด้านการสร้างความสามารถในการแข่งขัน

- ๒.๑ ประเทศไทยเป็นประเทศที่พัฒนาแล้วเศรษฐกิจเติบโตอย่างมีเสถียรภาพและยั่งยืน
- ๒.๒ ประเทศไทยมีขีดความสามารถในการแข่งขันสูงขึ้น

#### ๓. ยุทธศาสตร์การพัฒนาและเสริมสร้างศักยภาพคน

- ๓.๑ คนไทยเป็นคนดีคนเก่ง มีคุณภาพ พร้อมสำหรับวิถีชีวิตในศตวรรษที่ ๒๑
- ๓.๒ สังคมไทยมีสภาพแวดล้อมที่เอื้อและสนับสนุนต่อการพัฒนาคนตลอดช่วงชีวิต

#### ๔. ยุทธศาสตร์ด้านการสร้างโอกาสความเสมอภาคและเท่าเทียมกันทางสังคม

- ๔.๑ สร้างความเป็นธรรม และลดความเหลื่อมล้ำในทุกมิติ
- ๔.๒ กระจายศูนย์กลางความเจริญทางเศรษฐกิจและสังคม เพิ่มโอกาสให้ทุกภาคส่วนเข้ามาเป็นกำลังของการพัฒนาประเทศในทุกระดับ
- ๔.๓ เพิ่มขีดความสามารถของชุมชนท้องถิ่นในการพัฒนา การพึ่งตนเองและการจัดการตนเอง เพื่อสร้างสังคมคุณภาพ

#### ๕. ยุทธศาสตร์ด้านการสร้างการเติบโตบนคุณภาพชีวิตที่เป็นมิตรกับสิ่งแวดล้อม

- ๕.๑ อนุรักษ์และรักษาทรัพยากรธรรมชาติสิ่งแวดล้อม และวัฒนธรรม ให้คนรุ่นต่อไปได้ใช้อย่างยั่งยืน มีสมดุล
- ๕.๒ พัฒนาและสร้างใหม่ฐานทรัพยากรธรรมชาติและสิ่งแวดล้อม เพื่อลดผลกระทบทางลบจากการพัฒนาสังคม เศรษฐกิจของประเทศ
- ๕.๓ ใช้ประโยชน์และสร้างการเติบโต บนฐานทรัพยากรธรรมชาติและสิ่งแวดล้อมให้สมดุลภายในขีดความสามารถของระบบนิเวศ
- ๕.๔ ยกระดับกระบวนการกำกับดูแลเพื่อกำหนดอนาคตประเทศด้านทรัพยากรธรรมชาติและวัฒนธรรม บนหลักของการมีส่วนร่วม และธรรมาภิบาล

#### ๖. ยุทธศาสตร์ด้านการปรับสมดุลและพัฒนาระบบการบริหารจัดการภาครัฐ

- ๖.๑ ภาครัฐมีวัฒนธรรมการทำงานที่มุ่งผลสัมฤทธิ์และผลประโยชน์ส่วนรวม ตอบสนองความต้องการของประชาชนได้อย่างสะดวก รวดเร็ว โปร่งใส
- ๖.๒ ภาครัฐมีขนาดที่เล็กกลง พร้อมปรับตัวให้ทันต่อการเปลี่ยนแปลง
- ๖.๓ ภาครัฐมีความโปร่งใส ปลอดการทุจริตและประพฤติมิชอบ
- ๖.๔ กระบวนการยุติธรรม เป็นไปเพื่อประโยชน์ต่อส่วนรวมของประเทศ



## ๑.๒ แผนพัฒนาเศรษฐกิจและสังคมแห่งชาติ ฉบับที่ ๑๒

### ๑. ยุทธศาสตร์การเสริมสร้างและพัฒนาศักยภาพมนุษย์

- ๑.๑ ปรับเปลี่ยนค่านิยมคนไทยให้มีคุณธรรม จริยธรรม มีวินัย จิตสาธารณะ และพฤติกรรมที่พึงประสงค์
- ๑.๒ พัฒนาศักยภาพคนให้มีทักษะความรู้ และความสามารถในการดำรงชีวิตอย่างมีคุณค่า
- ๑.๓ ยกกระดับคุณภาพการศึกษาและการเรียนรู้ตลอดชีวิต
- ๑.๔ ลดปัจจัยเสี่ยงด้านสุขภาพและให้ทุกภาคส่วนคำนึงถึงผลกระทบต่อสุขภาพ
- ๑.๕ เพิ่มประสิทธิภาพการบริหารจัดการและลดค่าใช้จ่ายในระบบสุขภาพภาครัฐ
- ๑.๖ พัฒนาระบบการดูแลและสร้างสภาพแวดล้อมที่เหมาะสมกับสังคมสูงวัย
- ๑.๗ ผลักดันให้สถาบันทางสังคมมีส่วนร่วมพัฒนาประเทศอย่างเข้มแข็ง

### ๒. ยุทธศาสตร์การสร้างความเป็นธรรมและลดความเหลื่อมล้ำในสังคม

๒.๑ การเพิ่มโอกาสให้กับกลุ่มเปราะบางประชากรร้อยละ ๔๐ ที่มีรายได้ต่ำสุดให้สามารถเข้าถึงบริการที่มีคุณภาพของรัฐและมีอาชีพ

๒.๒ การกระจายการให้บริการภาครัฐทั้งด้านการศึกษา สาธารณสุข และสวัสดิการที่มีคุณภาพให้ครอบคลุมและทั่วถึง

๒.๓ การเสริมสร้างศักยภาพชุมชน การพัฒนาเศรษฐกิจชุมชน และการสร้างความเข้มแข็งการเงินฐานรากตามหลักปรัชญาของเศรษฐกิจพอเพียงเพื่อให้ชุมชนสามารถพึ่งพาตนเองได้ มีสิทธิในการจัดการทุน ที่ดินและทรัพยากรภายในชุมชน

### ๓. ยุทธศาสตร์การสร้างความเข้มแข็งทางเศรษฐกิจและแข่งขันได้อย่างยั่งยืน

- ๓.๑ การบริหารจัดการเศรษฐกิจส่วนรวม
- ๓.๒ การเสริมสร้างและพัฒนาขีดความสามารถในการแข่งขันของภาคการผลิตและบริการ

### ๔. ยุทธศาสตร์การเติบโตที่เป็นมิตรกับสิ่งแวดล้อมเพื่อการพัฒนาอย่างยั่งยืน

- ๔.๑ การรักษาฟื้นฟูทรัพยากรธรรมชาติ สร้างสมดุลของการอนุรักษ์และใช้ประโยชน์อย่างยั่งยืนและเป็นธรรม
- ๔.๒ เพิ่มประสิทธิภาพการบริหารจัดการทรัพยากรน้ำเพื่อให้เกิดความมั่นคง สมดุล และยั่งยืน

๔.๓ แก้ไขปัญหาวิกฤตสิ่งแวดล้อม

๔.๔ ส่งเสริมการผลิตและการบริโภคที่เป็นมิตรกับสิ่งแวดล้อม

๔.๕ สนับสนุนการลดการปล่อยก๊าซเรือนกระจก และเพิ่มขีดความสามารถในการปรับตัวต่อการเปลี่ยนแปลงสภาพภูมิอากาศ

๔.๖ บริหารจัดการเพื่อลดความเสี่ยงด้านภัยพิบัติ

๔.๗ พัฒนาระบบการบริหารจัดการและกลไกแก้ไขปัญหาความขัดแย้งด้านทรัพยากรธรรมชาติและสิ่งแวดล้อม

๔.๘ การพัฒนาความร่วมมือด้านสิ่งแวดล้อมระหว่างประเทศ

### ๕. ยุทธศาสตร์การเสริมสร้างความมั่นคงแห่งชาติเพื่อการพัฒนาประเทศสู่ความมั่งคั่งและยั่งยืน

๕.๑ การรักษาความมั่นคงภายใน เพื่อให้เกิดความสงบในสังคมและธำรงไว้ซึ่งสถาบันหลักของชาติ

๕.๒ การพัฒนาเสริมสร้างศักยภาพการป้องกันประเทศ เพื่อเตรียมความพร้อมในการรับมือภัยคุกคามทั้งการทหารและภัยคุกคามอื่น ๆ

๕.๓ การส่งเสริมความร่วมมือกับต่างประเทศด้านความมั่นคง เพื่อบูรณาการความร่วมมือกับมิตรประเทศเพื่อผลประโยชน์ของชาติทางทะเลเพื่อคงไว้ซึ่งประโยชน์ทางเศรษฐกิจ สังคม และความมั่นคงของชาติเหนืออาณาเขตทางทะเล

๕.๔ การรักษาความมั่นคงและผลประโยชน์ของชาติทางทะเลเพื่อคงไว้ซึ่งประโยชน์ทางเศรษฐกิจ สังคมและความมั่นคงของชาติเหนืออาณาเขตทางทะเล

๕.๕ การบริหารจัดการความมั่นคงเพื่อการพัฒนา เพื่อให้เกิดความสอดคล้องกันระหว่างแผนงานที่เกี่ยวข้องกับความมั่นคงการพัฒนาภายใต้การมีส่วนร่วมของภาคประชาชน

## ๖. ยุทธศาสตร์การบริหารจัดการในภาครัฐ การป้องกันการทุจริตประพฤติมิชอบและธรรมาภิบาลในสังคมไทย

๖.๑ ปรับปรุงโครงสร้างหน่วยงาน บทบาท ภารกิจ และคุณภาพบุคลากรภาครัฐ ให้มีความโปร่งใสทันสมัย คล่องตัว มีขนาดที่เหมาะสม เกิดความคุ้มค่า

๖.๒ ปรับปรุงกระบวนการงบประมาณ และสร้างกลไกในการติดตามตรวจสอบการเงินการคลังภาครัฐ

๖.๓ เพิ่มประสิทธิภาพและยกระดับการให้บริการสาธารณะให้ได้มาตรฐานสากล

๖.๔ เพิ่มประสิทธิภาพการบริหารจัดการให้แก่องค์กรปกครองส่วนท้องถิ่น

๖.๕ ป้องกันและปราบปรามการทุจริตและประพฤติมิชอบ

๖.๖ ปฏิรูปกฎหมายและกระบวนการยุติธรรมให้มีความทันสมัย เป็นธรรม และสอดคล้องกับข้อบังคับสากลหรือข้อตกลงระหว่างประเทศ

## ๗. ยุทธศาสตร์การพัฒนาโครงสร้างพื้นฐานและระบบโลจิสติกส์

๗.๑ การพัฒนาโครงสร้างพื้นฐานด้านคมนาคมขนส่ง

๗.๒ การสนับสนุนการพัฒนาระบบขนส่ง

๗.๓ การพัฒนาระบบโลจิสติกส์

๗.๔ การพัฒนาด้านพลังงาน

๗.๕ การพัฒนาเศรษฐกิจดิจิทัล

๗.๖ การพัฒนาระบบน้ำประปา

## ๘. ยุทธศาสตร์การพัฒนาวิทยาศาสตร์ เทคโนโลยี วิจัย และนวัตกรรม

๘.๑ เร่งส่งเสริมการลงทุนวิจัยและพัฒนาและผลักดันสู่การใช้ประโยชน์ในเชิงพาณิชย์และเชิงสังคม

๘.๒ พัฒนาผู้ประกอบการให้เป็นผู้ประกอบการทางเทคโนโลยี

๘.๓ พัฒนาสถานะแวดล้อมของการพัฒนาวิทยาศาสตร์ เทคโนโลยี วิจัย และนวัตกรรม

## ๙. ยุทธศาสตร์การพัฒนาภาค เมือง และพื้นที่เศรษฐกิจ

๙.๑ การพัฒนาภาคเพื่อสร้างโอกาสทางเศรษฐกิจให้กระจายตัวอย่างทั่วถึง

๙.๒ การพัฒนาเมือง

๙.๓ การพัฒนาพื้นที่เศรษฐกิจ

## ๑๐. ยุทธศาสตร์ความร่วมมือระหว่างประเทศเพื่อการพัฒนา

๑๐.๑ พัฒนาความเชื่อมโยงด้านการคมนาคมขนส่ง โลจิสติกส์ และโทรคมนาคมในกรอบความช่วยเหลืออนุภาค ภายใต้แผนงาน GMS, ACMECS, IMT-GT, BIMSTEC และ JDS และภูมิภาคอาเซียนเพื่ออำนวยความสะดวกและลดต้นทุนด้านโลจิสติกส์

๑๐.๒ พัฒนาและส่งเสริมให้ไทยเป็นฐานของการประกอบธุรกิจ การบริการ และการลงทุนที่โดดเด่นในภูมิภาค

๑๐.๓ การส่งเสริมการลงทุนไทยในต่างประเทศ ของผู้ประกอบการไทย

๑๐.๔ เปิดประตูการค้าและพัฒนาความร่วมมือกับประเทศเพื่อนบ้านในลักษณะหุ้นส่วนทางยุทธศาสตร์ทั้งในระดับอนุภูมิภาค และภูมิภาคที่มีความเสมอภาคกัน

๑๐.๕ การสร้างความเป็นหุ้นส่วนการพัฒนา กับประเทศในอนุภูมิภาค ภูมิภาคและนานาชาติ

๑๐.๖ บูรณาการภารกิจด้านความร่วมมือระหว่างประเทศและด้านต่างประเทศ

๑๐.๗ การเข้าร่วมเป็นภาคีความร่วมมือระหว่างประเทศระหว่างภูมิภาคโดยมีบทบาทที่สร้างสรรค์เพื่อเป็นทางเลือกในการดำเนินนโยบายระหว่างประเทศในเวทีโลก เพื่อรักษาสมดุลในปฏิสัมพันธ์ระหว่างไทยและมหาอำนาจต่าง ๆ ทั้งในระดับโลกและภูมิภาค

๑๐.๘ ส่งเสริมความร่วมมือกับภูมิภาคและนานาชาติในการสร้างความมั่นคง

### ๑.๓ แผนพัฒนาภาค/แผนพัฒนากลุ่มจังหวัด/แผนพัฒนาจังหวัด

#### ๑.๓.๑ แผนพัฒนาภาคใต้

##### เป้าหมายเชิงยุทธศาสตร์

“ภาคใต้เป็นเมืองท่องเที่ยวพักผ่อนต่างอากาศระดับโลก เป็นศูนย์กลางผลิตภัณฑ์ยางพาราและปาล์มน้ำมันของประเทศ และเมืองเศรษฐกิจเชื่อมโยงการค้าการลงทุนกับภูมิภาคอื่นของโลก”

##### ยุทธศาสตร์การพัฒนา ประกอบด้วย

๑. พัฒนาแหล่งท่องเที่ยวของภาคใต้เป็นแหล่งท่องเที่ยวคุณภาพชั้นนำของโลก
๒. พัฒนาอุตสาหกรรมแปรรูปยางพาราและปาล์มน้ำมันแห่งใหม่ของประเทศ
๓. พัฒนาการผลิตสินค้าเกษตรหลักของภาคและสร้างความเข้มแข็งสถาบันเกษตรกร
๔. พัฒนาโครงสร้างพื้นฐานสนับสนุนการท่องเที่ยว การพัฒนาเขตอุตสาหกรรม และการเชื่อมโยงการค้าโลก

#### ๑.๓.๒ แผนพัฒนากลุ่มจังหวัดภาคใต้ชายแดน (นราธิวาส ปัตตานี ยะลา)

##### วิสัยทัศน์กลุ่มจังหวัด

“เกษตรก้าวหน้า การค้าชายแดน การท่องเที่ยวเชื่อมโยงสู่อาเซียน”

##### ประเด็นยุทธศาสตร์

๑. พัฒนาศักยภาพการผลิตภาคเกษตร อุตสาหกรรมเกษตรแปรรูป และการตลาด
๒. ส่งเสริมการค้า การลงทุน ในพื้นที่เศรษฐกิจที่สำคัญ
๓. ส่งเสริมและพัฒนาการท่องเที่ยวเชิงธรรมชาติ วัฒนธรรม และเมืองท่องเที่ยวชายแดน

#### ๑.๓.๓ แผนพัฒนาจังหวัดปัตตานี ๔ ปี ( พ.ศ.๒๕๖๑ - ๒๕๖๔ )

##### วิสัยทัศน์จังหวัดปัตตานี

“เมืองเกษตรอุตสาหกรรมและผลิตภัณฑ์ฮาลาลคุณภาพของประเทศเป็นสังคมพหุวัฒนธรรมที่สันติสุข

### เป้าหมายรวมของการพัฒนา

เป้าประสงค์รวมของยุทธศาสตร์ ประกอบด้วย ๒ เป้าประสงค์รวมที่สำคัญคือ ด้านเศรษฐกิจ และด้านความมั่นคงสันติสุข และมีตัวชี้วัด ค่าเป้าหมาย ดังต่อไปนี้

เป้าหมายรวม	ตัวชี้วัด	ผลงานที่ผ่านมา	ค่าเป้าหมาย				พ.ศ. ๒๕๖๑ - ๒๕๖๔	ผู้รับผิดชอบ ตัวชี้วัด
			๒๕๖๑	๒๕๖๒	๒๕๖๓	๒๕๖๔		
เศรษฐกิจจังหวัดปัตตานีเติบโตอย่างต่อเนื่องมีความมั่นคง มั่งคั่งทางเศรษฐกิจ	ร้อยละที่เพิ่มขึ้นของผลิตภัณฑ์มวลรวมจังหวัด	-๒.๐๗	๑	๑	๑	๑	๑	ส น ง . ค ล ึ่ง จังหวัดปัตตานี
	รายได้ต่อหัวของประชากรเฉลี่ยต่อหัวต่อปี	๒.๗๗	๒.๘๐	๓.๐๐	๓.๒๐	๓.๕๐	๓.๑๓	ส น ง . ค ล ึ่ง จังหวัดปัตตานี
ปัตตานีมีความสันติสุขเพิ่มมากขึ้น ประชาชนมีคุณภาพชีวิตและมีความมั่นคงมากขึ้นอย่างต่อเนื่อง	ร้อยละของเหตุการณ์ความไม่สงบที่ลดลง	๑๕.๒๖	๒๕	๓๐	๓๕	๔๐	๓๒.๕	ที่ ท า ก า ร ป ก ค ร อ ง จังหวัดปัตตานี
	ร้อยละของประชากรที่อยู่ใต้เส้นความยากจนลดลง	๓๙.๑๕	๓๕	๓๓	๓๐	๒๘	๓๑.๕๐	ส น ง . พ ั ท ม น า ชุมชนจังหวัดปัตตานี

#### ประเด็นยุทธศาสตร์การพัฒนาจังหวัดปัตตานี ประกอบด้วย ๓ ยุทธศาสตร์

๑. การสร้างเสริมเศรษฐกิจที่เข้มแข็ง จากฐานเกษตรอุตสาหกรรม ผลผลิตฮาลาล การค้า การบริการ และการท่องเที่ยว (น้ำหนักร้อยละ ๔๐)
๒. การพัฒนาสังคม ชุมชนที่น่าอยู่ และทรัพยากรธรรมชาติอุดมสมบูรณ์อย่างยั่งยืน(น้ำหนักร้อยละ ๓๐)
๓. การเสริมสร้างความมั่นคง พัฒนาโครงสร้างพื้นฐานและเชื่อมโยงการคมนาคม(น้ำหนักร้อยละ ๓๐)

**ประเด็นยุทธศาสตร์ที่ ๑** การสร้างเสริมเศรษฐกิจที่เข้มแข็ง จากฐานเกษตรอุตสาหกรรม ผลผลิตฮาลาล การค้า การบริการ และการท่องเที่ยว (น้ำหนักร้อยละ ๔๐)

#### เป้าหมาย

- ๑) ผลผลิตทางการเกษตรเพิ่มขึ้นทั้งปริมาณและคุณภาพมีศักยภาพทางการตลาด
- ๒) ผลิตภัณฑ์ฮาลาลมีคุณภาพ มีคุณค่า และมีมูลค่าเพิ่มขึ้นอย่างต่อเนื่อง
- ๓) เกษตรอุตสาหกรรม การค้า การบริการ และการท่องเที่ยวสร้างรายได้ สร้างงาน และสร้างโอกาส แก่ชุมชน ประชากร

#### ๑) แนวทางการพัฒนา

จากการวิเคราะห์ข้อมูลด้านการพัฒนาของประเด็นยุทธศาสตร์ สามารถจัดลำดับความสำคัญของกลยุทธ์ และกำหนดกลยุทธ์ตามหลักห่วงโซ่คุณค่า(Value Chain) ดังนี้

- ๑) ส่งเสริมการใช้เทคโนโลยี นวัตกรรมและองค์ความรู้ในระบบการผลิตทางการเกษตรให้สอดคล้องกับภูมิสังคมและการแข่งขันได้(ต้นทาง)
- ๒) ส่งเสริมการผลิตพืชและสัตว์เศรษฐกิจ และผลผลิตทางการเกษตรสมัยใหม่ป้อนสู่เกษตรอุตสาหกรรมที่สอดคล้องกับตลาดผู้บริโภค(ต้นทาง)

- ๓) พัฒนาและสร้างความเข้มแข็งแก่เกษตรกร และสถาบันเกษตรกรด้วยกลไกของสหกรณ์และการรวมกลุ่มภายใต้หลักปรัชญาเศรษฐกิจพอเพียง(ต้นทาง)
- ๔) พัฒนาคุณภาพแรงงานและระบบบริการแรงงานเพื่อรองรับการพัฒนาเศรษฐกิจของจังหวัด(ต้นทาง)
- ๕) สร้างและพัฒนาผู้ประกอบการรายใหม่และวิสาหกิจขนาดกลางและขนาดย่อม สู่เมืองเกษตรอุตสาหกรรมและการค้าบริการ(ต้นทาง)
- ๖) สร้างกลไกในการสื่อสารและประชาสัมพันธ์ภาพลักษณ์และความเชื่อมั่นแก่นักลงทุน คู่ค้าและนักท่องเที่ยว(ต้นทาง)
- ๗) พัฒนาโครงสร้างพื้นฐาน และบริการรัฐแบบครบวงจรรองรับการพัฒนาเมืองเกษตรอุตสาหกรรมการค้าและบริการ(ต้นทาง)
- ๘) พัฒนาศักยภาพสินค้าและบริการด้านการท่องเที่ยวเชิงนิเวศน์ วัฒนธรรมของจังหวัดเพื่อรองรับและเชื่อมโยงการท่องเที่ยว(กลางทาง)
- ๙) สร้างแบรนด์ผลิตภัณฑ์และผลิตภัณฑ์ฮาลาลพรีเมียมปัตตานีรुकตลาดทั้งในประเทศและต่างประเทศ(ปลายทาง)
- ๑๐) พัฒนามาตรฐาน ผลักดันระเบียบ กฎเกณฑ์ ที่เอื้อต่อการพัฒนาระบบตลาด และเสริมสร้างตลาดดิจิทัล เพื่อเพิ่มโอกาสทางการตลาด การค้า การลงทุน(ปลายทาง)
- ๑๑) เสริมสร้างความเข้มแข็งของตลาดท่องเที่ยวเดิมเพิ่มตลาดท่องเที่ยวใหม่ รองรับขยายตัวของการท่องเที่ยว(ปลายทาง)

**ประเด็นยุทธศาสตร์ที่ ๒** การพัฒนาสังคม ชุมชนที่น่าอยู่ และทรัพยากรธรรมชาติอุดมสมบูรณ์อย่างยั่งยืน

#### เป้าหมาย

- ๑) ทรัพยากรธรรมชาติมีความอุดมสมบูรณ์เพิ่มขึ้น ปัญหาทางสิ่งแวดล้อมลดลง
- ๒) ชุมชนมีส่วนร่วมในการพัฒนาท้องถิ่นให้น่าอยู่ ภูมิปัญญาเกิดคุณค่า มูลค่าเพิ่ม และเป็นแหล่งสร้างงาน สร้างรายได้
- ๓) หมู่บ้านมีความเข้มแข็ง มีศักยภาพในการพึ่งตนเองมากขึ้น
- ๔) ประชาชน มีคุณภาพ มีองค์ความรู้ มีสุขภาพดี มีความมั่นคงในชีวิตเพิ่มขึ้น

#### แนวทางการพัฒนา

จากการวิเคราะห์ข้อมูลด้านสังคม และทรัพยากรธรรมชาติสิ่งแวดล้อม สามารถจัดลำดับความสำคัญของกลยุทธ์ และกำหนดกลยุทธ์ตามหลักห่วงโซ่คุณค่า (Value Chain) ดังนี้

- ๑) พื้นฟูทรัพยากรธรรมชาติและสิ่งแวดล้อมป่าต้นน้ำ และพัฒนาแหล่งทรัพยากรรองรับการเกษตร การท่องเที่ยว อุตสาหกรรมฮาลาล และอาหารฮาลาล (ต้นทาง)
- ๒) เสริมสร้างความเข้มแข็งทางคุณธรรมศาสนา ประเพณี ศิลปวัฒนธรรม รักษาอัตลักษณ์ที่ดงามบนความเป็นพหุวัฒนธรรม(ต้นทาง)
- ๓) ปรับระบบการจัดการทรัพยากรธรรมชาติ และการใช้ประโยชน์ที่ยั่งยืน โดยให้ชุมชนเป็นฐานในการพัฒนาอนุรักษ์ และจัดการให้เกิดประโยชน์ (กลางทาง)
- ๔) สร้างมาตรการรองรับปัญหาและภัยพิบัติทางธรรมชาติ การเปลี่ยนแปลงสภาพอากาศโลกร้อน ลดภัยคุกคามทางธรรมชาติอย่างยั่งยืน(กลางทาง)
- ๕) สร้างเสริมสุขภาพประชาชนพัฒนาทั่วทุกชุมชน หมู่บ้านให้เป็นพื้นที่สุขภาวะดีแบบมีส่วนร่วม พร้อมยกระดับการบริการสุขภาพรองรับการพัฒนาเมือง และการเชื่อมโยนนานาชาติ(กลางทาง)
- ๖) สร้างชุมชนเข้มแข็งโดยการมีส่วนร่วมของประชาชนพัฒนาระบบบริการแห่งรัฐ ยึดหลักเข้าใจ เข้าถึง และพัฒนา (กลางทาง)

- ๓) ยกระดับคุณภาพการศึกษา พัฒนาคุณภาพคน พัฒนาเมือง ชุมชน สู่พื้นที่แห่งการเรียนรู้ที่ประชาชน ชุมชนมีศักยภาพในการพัฒนาตนเอง (กลางทาง)
- ๔) ส่งเสริมการพัฒนาความมั่นคงรอบอ่าวปัตตานี(กลางทาง)
- ๕) ส่งเสริมการสร้างงาน อาชีพ รายได้ จากทรัพยากรธรรมชาติ ภูมิปัญญาอย่างรู้คุณค่าและการรักษาให้ยั่งยืน (ปลายทาง)

### ประเด็นยุทธศาสตร์ที่ ๓ การเสริมสร้างความมั่นคง พัฒนาโครงสร้างพื้นฐานและเชื่อมโยงการคมนาคม เป้าหมาย

- ๑) ประชาชนมีความปลอดภัย สามารถดำรงชีวิตอย่างมีความสุข และมีความเชื่อมั่นต่อรัฐ
- ๒) ระบบการคมนาคมขนส่งและการโลจิสติกส์รองรับการพัฒนาจังหวัด และการมีคุณภาพชีวิตที่ดีของประชาชน
- ๓) ระบบบริหาร และบริการของรัฐมีประสิทธิภาพสูง เทคโนโลยีสารสนเทศทันสมัย

#### แนวทางการพัฒนา

จากการวิเคราะห์ข้อมูลด้านความมั่นคงและโครงสร้างพื้นฐาน สามารถจัดลำดับความสำคัญของกลยุทธ์ และกำหนดกลยุทธ์ตามหลักห่วงโซ่คุณค่า (Value Chain) ดังนี้

- ๑) เสริมสร้างศักยภาพหมู่บ้านในการจัดการตนเองให้มีความปลอดภัยและมีความสงบเรียบร้อย(ต้นทาง)
- ๒) เพิ่มประสิทธิภาพการป้องกันปราบปรามและเฝ้าระวังภัยคุกคามต่อประชาชนและความมั่นคงของจังหวัดด้วยการทำงานแบบบูรณาการผสมผสานความทันสมัยของเทคโนโลยีและคุณภาพบุคลากร(กลางทาง)
- ๓) พัฒนาโครงสร้างพื้นฐานยกระดับคุณภาพชีวิตประชาชน และพัฒนาการคมนาคมทั้งทางบกทางราง ทางน้ำ ทางอากาศ ให้มีความปลอดภัย มีมาตรฐานเชื่อมโยงจังหวัดกับกลุ่มจังหวัดประเทศอาเซียน และนานาชาติ(กลางทาง)
- ๔) พัฒนาการขับเคลื่อนยุทธศาสตร์จังหวัดด้วยกลไกการทำงานเชิงบูรณาการรูปแบบประชารัฐ เน้นการกิจร่วม พื้นที่เป็นฐานประชาชนเป็นศูนย์กลาง (กลางทาง)
- ๕) ปรับสภาพแวดล้อมเมือง สร้างภูมิทัศน์ใหม่ ให้มีความเป็นอารยะสถาปัตย์ เป็นเมืองสะอาดเป็นระเบียบพร้อมต้อนรับแขกบ้านแขกเมืองด้วยความประทับใจ (กลางทาง)
- ๖) ยกระดับการบริการประชาชนให้มีความทันสมัยเป็นสากลและรองรับการเติบโตของเมือง(ปลายทาง)
- ๗) เตรียมพร้อมเมืองสู่สังคมดิจิทัล และพัฒนาสู่เมืองแห่งความทันสมัยด้วยเทคโนโลยี(ปลายทาง)
- ๘) เสริมสร้างความเชื่อมั่นของประชาชนต่อกระบวนการยุติธรรม

### ๑.๔ ยุทธศาสตร์การพัฒนาขององค์กรปกครองส่วนท้องถิ่นในเขตจังหวัด

การจัดทำแผนพัฒนาท้องถิ่นสี่ปีขององค์กรปกครองส่วนท้องถิ่น มีความสัมพันธ์กับแผนพัฒนาขององค์กรปกครองส่วนท้องถิ่นในเขตจังหวัดปัตตานี โดยมีรายละเอียดดังนี้

#### วิสัยทัศน์ (Vision)

“พัฒนาท้องถิ่นอย่างมีคุณภาพ สร้างสังคมสันติสุข ภายใต้เศรษฐกิจที่มั่นคงและยั่งยืน”

#### พันธกิจการพัฒนา

๑. พัฒนาด้านเศรษฐกิจและคุณภาพชีวิต
๒. พัฒนาโครงสร้างพื้นฐานและบริการสาธารณะ
๓. พัฒนาด้านทรัพยากรธรรมชาติและสิ่งแวดล้อม
๔. พัฒนาด้านสังคมและความมั่นคง

## เป้าประสงค์

๑. ประชาชนทุกระดับมีความเป็นอยู่และมีคุณภาพชีวิตที่ดีขึ้น
๒. ประชาชนมีอาชีพและรายได้ในการดำรงชีวิตอย่างพอเพียง
๓. สร้างเครือข่ายการคมนาคมเชื่อมโยงระหว่างกัน
๔. ประชาชนตระหนักในการใช้ทรัพยากรอย่างคุ้มค่าและรักษาสิ่งแวดล้อม
๕. ประชาชนมีความมั่นคง ปลอดภัยในชีวิตและทรัพย์สิน

## ยุทธศาสตร์ประกอบด้วย ๔ ยุทธศาสตร์

- ยุทธศาสตร์ที่ ๑ การพัฒนาด้านเศรษฐกิจและคุณภาพชีวิตที่ดี
- ยุทธศาสตร์ที่ ๒ การพัฒนาโครงสร้างพื้นฐานและบริการสาธารณะ
- ยุทธศาสตร์ที่ ๓ การพัฒนาด้านทรัพยากรธรรมชาติและสิ่งแวดล้อม
- ยุทธศาสตร์ที่ ๔ การพัฒนาด้านสังคมและความมั่นคง

## ๒. ยุทธศาสตร์ขององค์การบริหารส่วนตำบลปะโต

### ๒.๑ วิสัยทัศน์

“ปะโดน่าอยู่ เขตชุมชนเข้มแข็ง พัฒนาการเกษตร สู่คุณภาพชีวิตที่ดีอย่างพอเพียง”

### ๒.๒ ยุทธศาสตร์การพัฒนา

ยุทธศาสตร์การพัฒนาขององค์การบริหารส่วนตำบลปะโต

๑. ยุทธศาสตร์การพัฒนาด้านการจัดการทรัพยากรธรรมชาติและสิ่งแวดล้อม
๒. ยุทธศาสตร์การพัฒนาด้านสังคมและการพัฒนาคุณภาพชีวิต
๓. ยุทธศาสตร์การพัฒนาการศึกษา ศาสนา ประเพณี วัฒนธรรมและภูมิปัญญาท้องถิ่น
๔. ยุทธศาสตร์การพัฒนาการบริหารจัดการที่ดี
๕. ยุทธศาสตร์การพัฒนาด้านกีฬาและนันทนาการ
๖. ยุทธศาสตร์การพัฒนาโครงสร้างพื้นฐาน
๗. ยุทธศาสตร์การพัฒนาและเสริมสร้างความเข้มแข็งของระบบเศรษฐกิจชุมชนและการแก้ไขปัญหาความยากจน
๘. ยุทธศาสตร์การพัฒนาด้านความมั่นคงส่งเสริมสันติสุข

### ๒.๓ เป้าประสงค์

๑. ทรัพยากรธรรมชาติและสิ่งแวดล้อมได้รับการดูแล ประชาชนมีจิตสำนึกในการร่วมอนุรักษ์ ทรัพยากรธรรมชาติและสิ่งแวดล้อม มีระบบการจัดการจัดการและป้องกันภัยพิบัติ เพื่อพัฒนาและเสริมสร้างมูลค่า
๒. ประชาชนมีความรู้ ความเข้าใจเกี่ยวกับโทษภัยยาเสพติด เพื่อป้องกันการแพร่ระบาดของ ยาเสพติด ในชุมชน จัดหน่วยในการควบคุมโรคติดต่อต่างๆที่เกิดขึ้นในชุมชน รวมถึงพัฒนา คุณภาพชีวิตของคนในชุมชนให้ดียิ่งขึ้น
๓. เพื่อเสริมสร้างทักษะของคนภายในชุมชนทั้งทางด้านจิตใจ ด้านการศึกษา ด้านสุขภาพ อนามัย ด้านสวัสดิการสังคม ด้านการส่งเสริมศิลปวัฒนธรรม

๔. เพื่อเสริมสร้างการพัฒนาการเมืองท้องถิ่นให้โปร่งใส สุจริต พัฒนาภาวะผู้นำท้องถิ่นที่มีคุณธรรม จริยธรรมและธรรมาภิบาล พัฒนาสมรรถนะการทำงานบุคลากร และเพิ่มขีดความสามารถในการบริหารจัดการ การเงิน การคลัง งบประมาณและด้านอื่น ๆ ของ อปท. ให้มีประสิทธิภาพโดยยึดหลักธรรมาภิบาลพร้อมทั้งสร้างความเข้มแข็งและการมีส่วนร่วมของภาคประชาชน
๕. ส่งเสริมการออกกำลังกายของประชาชนให้มีสุขภาพร่างกายแข็งแรง
๖. เพื่อพัฒนาด้านโครงสร้างพื้นฐาน การคมนาคมขนส่ง ระบบสาธารณูปโภค มีระบบไฟฟ้าใช้ทุกครัวเรือน มีแหล่งน้ำเพื่อการอุปโภค บริโภค
๗. เสริมสร้างเศรษฐกิจ ประชาชนมีอาชีพ มีรายได้เพียงพอและพอเพียง
๘. ประชาชนมีความปลอดภัยในชีวิตในทรัพย์สิน ชุมชนมีความเข้มแข็งในการรักษาความสงบเรียบร้อย รัฐมีความสามารถและมีศักยภาพในการสนับสนุนงานป้องกันและบรรเทาสาธารณภัย

#### ๒.๔ ตัวชี้วัด

๑. ร้อยละของจำนวนประชากรมีส่วนร่วมในการอนุรักษ์ทรัพยากรธรรมชาติและสิ่งแวดล้อม และร้อยละของภัยพิบัติที่สามารถได้รับการช่วยเหลือได้ทันท่วงที
๒. ร้อยละของผู้เข้ารับการอบรม/บำบัดยาเสพติด จำนวนผู้มีโรคติดต่อที่ได้รับการช่วยเหลือ และร้อยละของผู้ได้รับความช่วยเหลือและพัฒนาคุณภาพชีวิตที่ดีขึ้น
๓. ร้อยละของประชาชนที่ได้รับการศึกษาและศึกษาต่อที่เพิ่มขึ้น ประชาชนมีสุขภาพร่างกายที่แข็งแรงและมีสุขภาพจิตดี ผู้ด้อยโอกาสทางสังคมได้รับการดูแลจากรัฐ โครงการที่ได้บำรุงรักษา ศิลปวัฒนธรรมของท้องถิ่น ภูมิปัญญาท้องถิ่นที่เพิ่มขึ้น/ได้รับการถ่ายทอด
๔. ร้อยละของบุคลากรได้รับการศึกษาที่สูงขึ้น สามารถจัดหาเครื่องมือเครื่องใช้เพิ่มขึ้นเพื่อเพิ่มประสิทธิภาพในการปฏิบัติงาน ประชาชนได้รับบริการจากรัฐที่รวดเร็วขึ้น บุคลากรรวมถึงประชาชนตระหนักถึงความรับผิดชอบตามระบอบประชาธิปไตย
๕. ร้อยละของประชาชนผู้มีสุขภาพแข็งแรง และมีสุขภาพจิตดี
๖. จำนวนร้อยละของการก่อสร้างโครงสร้างพื้นฐาน ประชาชนมีไฟฟ้าใช้ มีแหล่งน้ำเพื่อการอุปโภคบริโภคทุกครัวเรือน
๗. จำนวนประชาชนมีศักยภาพความเป็นอยู่ที่ดีขึ้นและมีรายได้เพียงพอ สามารถพึ่งตนเองได้ และกลุ่มอาชีพมีทักษะในการประกอบอาชีพ
๘. ร้อยละของปริมาณในการจัดสรรเพื่อใช้ในการสนับสนุนงานป้องกันและบรรเทาสาธารณภัย จำนวนเหตุการณ์ที่เกิดจากความปลอดภัยในชีวิตและทรัพย์สินลดลง



## ๒.๕ ค่าเป้าหมาย

๑. เพื่อให้ประชาชนรุ่นหลังได้รับประโยชน์จากทรัพยากรธรรมชาติและสิ่งแวดล้อมและเพื่อการศึกษาพัฒนาให้ใช้ประโยชน์ได้อย่างคุ้มค่าต่อไป
๒. เพื่อให้ผู้สูงอายุ ผู้พิการ ผู้ด้อยโอกาส และประชาชนทั่วไปมีคุณภาพชีวิตที่ดีขึ้น
๓. เพื่อให้ประชาชนมีการศึกษาที่สูงขึ้นและทั่วถึง เพื่อนำสู่คุณภาพชีวิตที่ดี ตลอดจนอนุรักษ์ ศาสนา ศิลปะ วัฒนธรรม ประเพณี และภูมิปัญญาท้องถิ่น ให้คงอยู่อย่างยั่งยืน
๔. เพื่อให้ประชาชนได้รับการบริการจากองค์การบริหารส่วนตำบลได้อย่างมีคุณภาพ
๕. เพื่อให้ประชาชนมีสุขภาพแข็งแรง และมีสุขภาพจิตที่ดี
๖. เพื่อพัฒนาระบบการขนส่งทางบกให้มีการเชื่อมโยงกับพื้นที่ใกล้เคียงให้ทั่วถึง เพียงพอต่อความต้องการ
๗. เพื่อลดจำนวนหมู่บ้านยากจน และเพิ่มรายได้แก่ครอบครัวยากจน ลดปัญหาการว่างงาน ประชาชนมีอาชีพเป็นหลักแหล่งสามารถช่วยเหลือตนเองและผู้อื่นได้
๘. เพื่อให้ประชาชนได้รับความปลอดภัยในชีวิตและทรัพย์สิน และเกิดความสงบสุขในพื้นที่

## ๒.๖ กลยุทธ์

๑. ส่งเสริมและสนับสนุนการอนุรักษ์ทรัพยากรธรรมชาติและสิ่งแวดล้อม
๒. พัฒนาด้านคุณภาพชีวิต
๓. ส่งเสริมและสนับสนุนการศึกษาและอนุรักษ์ ศาสนา ศิลปะ วัฒนธรรม ประเพณี และภูมิปัญญาท้องถิ่น
๔. พัฒนาด้านการบริหาร การจัดการ และศักยภาพของบุคลากร
๕. ส่งเสริมการออกกำลังกาย มีสุขภาพกายและจิตที่ดี
๖. พัฒนาด้านการคมนาคม ประปา ระบบระบายน้ำ และระบบไฟฟ้าสาธารณะ
๗. พัฒนาด้านเศรษฐกิจและส่งเสริมอาชีพ
๘. เสริมสร้างความเข้มแข็งของชุมชนและรักษาความปลอดภัยในชีวิตและทรัพย์สินของประชาชน

### ๒.๗ จุดยืนทางยุทธศาสตร์



## ๒.๘ ความเชื่อมโยงของยุทธศาสตร์ในภาพรวม

ในภาพรวมแล้วยุทธศาสตร์การพัฒนาขององค์การบริหารส่วนตำบลปะโต มุ่งพัฒนา ๘ ด้าน ได้แก่ การพัฒนาด้านการจัดการทรัพยากรธรรมชาติและสิ่งแวดล้อม การพัฒนาด้านสังคมและการพัฒนาคุณภาพชีวิต การพัฒนาการศึกษา ศาสนา ประเพณี วัฒนธรรมและภูมิปัญญาท้องถิ่น การพัฒนาด้านการบริหารจัดการที่ดี การพัฒนาด้านกีฬาและนันทนาการ การพัฒนาโครงสร้างพื้นฐาน การพัฒนาและเสริมสร้างความเข้มแข็งของระบบเศรษฐกิจชุมชนและการแก้ไขปัญหาความยากจน และการพัฒนาด้านความมั่นคงส่งเสริมสันติสุข

## ๓. การวิเคราะห์เพื่อพัฒนาท้องถิ่น

### ๓.๑ การวิเคราะห์กรอบการจัดทำยุทธศาสตร์ขององค์กรปกครองส่วนท้องถิ่น

ผลการวิเคราะห์ศักยภาพเพื่อประเมินสถานภาพการพัฒนาโดยใช้เทคนิค SWOT Analysis องค์การบริหารส่วนตำบลปะโต

#### ⇒ จุดแข็ง (Strengths)

๑. มีการดำรงอยู่ของศิลปวัฒนธรรมและภูมิปัญญาท้องถิ่นที่หลากหลาย
๒. มีเส้นทางคมนาคมที่สะดวก เป็นเส้นทางสายหลักในการสัญจรภายในอำเภอและจังหวัดใกล้เคียง ทำให้การประกอบอาชีพด้านการพาณิชย์มีความเจริญมากขึ้น
๓. มีการประกอบอาชีพทางการเกษตร ทำสวน และการเลี้ยงสัตว์ ที่ทำรายได้สูงให้กับประชาชนในตำบล
๔. บุคลากรในหน่วยงานเป็นผู้มีความรู้ความสามารถในการปฏิบัติงานด้านต่างๆ และได้รับการฝึกอบรมจากส่วนราชการภายนอก
๕. มีการอนุรักษ์วัฒนธรรมประเพณีที่ยั่งยืนและเข้มแข็ง เช่น ประเพณีถือศีลอด งานเมาลิต เทศกาลเข้าพรรษา เป็นต้น

#### ⇒ จุดอ่อน (Weakness)

๑. ประชาชนในพื้นที่มีการศึกษาค่อนข้างต่ำกว่าเกณฑ์ตามที่รัฐบาลกำหนด
๒. ประชาชนมีปัญหาสุขภาพอนามัย โดยเฉพาะภาวะมารดาและทารกตายจากการคลอดและเด็กขาดสารอาหาร
๓. ความรู้สึกไม่ปลอดภัยในชีวิตและทรัพย์สินของประชาชนจากสถานการณ์ความไม่สงบ
๔. การใช้ประโยชน์จากการลงทุนของภาครัฐไม่เต็มที่ ทำให้เกิดปัญหาและประชาชนยังไม่ใช้เวลาในการประกอบอาชีพอย่างเต็มที่
๕. การบริหารจัดการให้ภาคประชาชนเข้ามามีส่วนร่วมในการกำหนดทิศทางการพัฒนาอย่างไม่สมบูรณ์เต็มที่
๖. การใช้และรับข้อมูลสารสนเทศของประชาชนอยู่ในระดับต่ำ

### ๓.๒ การประเมินสถานการณ์สภาพแวดล้อมภายนอกที่เกี่ยวข้อง

#### ⇒ โอกาส (Opportunity)

๑. รัฐบาลให้การสนับสนุนงบประมาณในการพัฒนาท้องถิ่นตามโครงการต่างๆ เช่น โครงการ พนม. โครงการ พนพ.
๒. มีความสมบูรณ์ของทรัพยากรธรรมชาติ
๓. มีที่ตั้งที่ได้เปรียบเชิงภูมิศาสตร์และท้องถิ่นมีความหลากหลายของวัฒนธรรมและประเพณี
๔. รัฐบาลมีนโยบายที่เอื้ออำนวยต่อการพัฒนาเศรษฐกิจและสังคมจังหวัดชายแดนภาคให้เป็นกรณีพิเศษ
๕. หน่วยงานต่างๆ ให้ความช่วยเหลือและส่งเสริมการประกอบอาชีพและคุณภาพชีวิต
๖. นโยบายรัฐบาลขยายโอกาสและส่งเสริมทางการศึกษาศูนย์บริการการศึกษานอกโรงเรียนในตำบล
๗. ความก้าวหน้าทางเทคโนโลยี
๘. การกระจายอำนาจลงสู่ท้องถิ่น

#### ⇒ อุปสรรค (Threat)

๑. การเกิดสถานการณ์ก่อการร้ายในสามจังหวัดชายแดนภาคใต้
๒. การนำเสนอข่าวการก่อการร้ายทำให้ภาพพจน์ของท้องถิ่นเสียหาย
๓. ประชาชนขาดความรู้ความเข้าใจในการบริหารงานของท้องถิ่น
๔. การเข้ามามีส่วนร่วมในการพัฒนาท้องถิ่นของประชาชนยังมีน้อย
๕. ระเบียบปฏิบัติจากส่วนกลางยังไม่ชัดเจน
๖. การเปลี่ยนแปลงนโยบายและบุคลากรรัฐที่เกี่ยวข้อง
๗. องค์การบริหารส่วนตำบลมีหน้าที่และภารกิจที่ต้องปฏิบัติมาก แต่อำนาจตามระเบียบกฎหมายมีน้อยมาก ทำให้ไม่สามารถแก้ปัญหาได้อย่างเป็นรูปธรรม
๘. การนำนโยบายของกลไกรัฐไปสู่การปฏิบัติในบางเรื่องไม่สอดคล้องกับวิถีชีวิตและท้องถิ่น





๓.๓ ความเชื่อมโยงยุทธศาสตร์การพัฒนาจังหวัดกับยุทธศาสตร์การพัฒนาขององค์กรปกครองส่วนท้องถิ่น

โครงสร้างความเชื่อมโยงแผนยุทธศาสตร์การพัฒนาขององค์การบริหารส่วนตำบลปะโต พ.ศ. ๒๕๖๑-๒๕๖๔



### โครงสร้างเชื่อมโยงยุทธศาสตร์การพัฒนาจังหวัดกับยุทธศาสตร์การพัฒนารองขององค์กรบริหารส่วนตำบลปะโด (ต่อ)

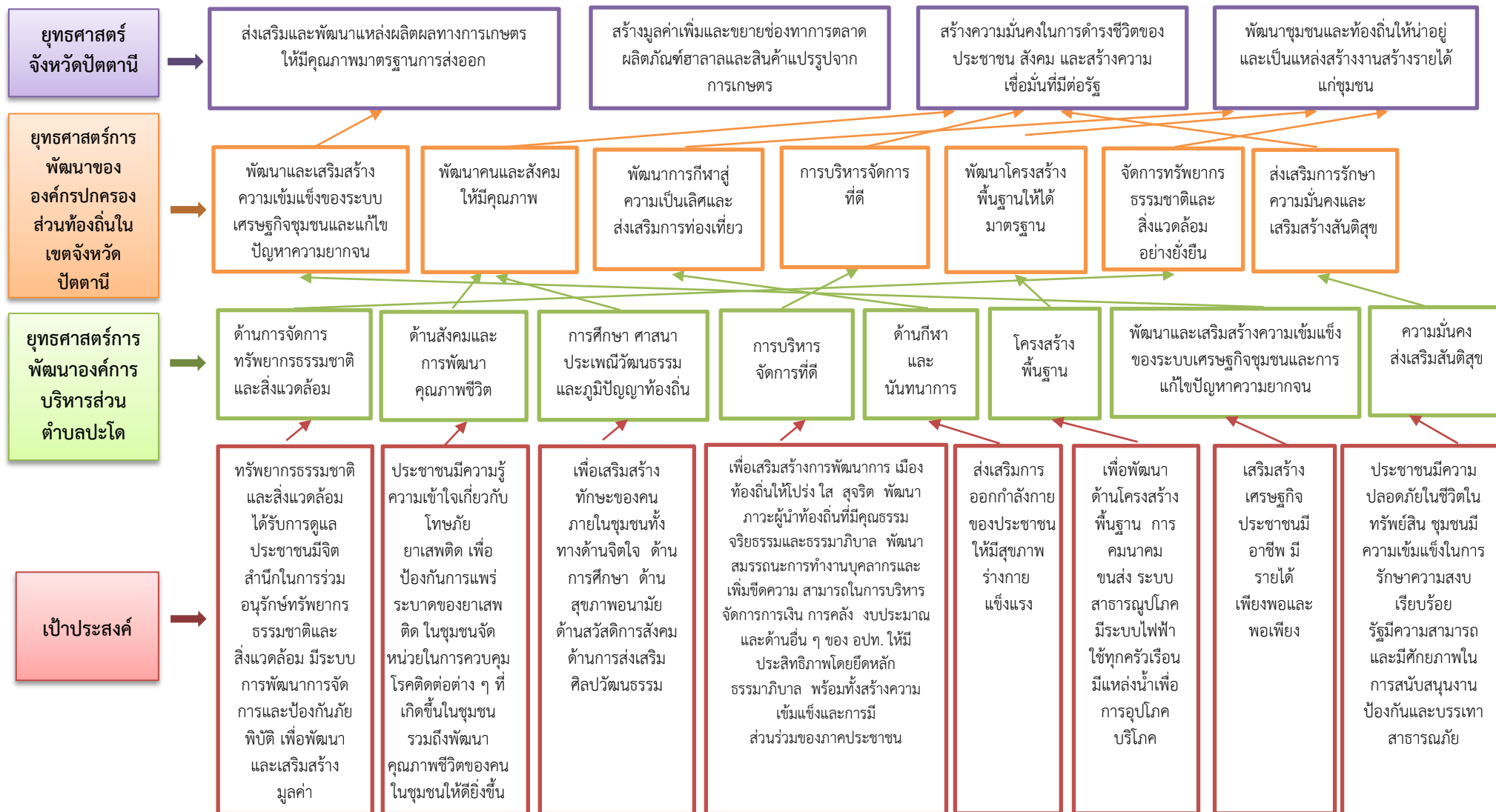



โครงสร้างเชื่อมโยงยุทธศาสตร์การพัฒนาจังหวัดกับยุทธศาสตร์การพัฒนาขององค์การบริหารส่วนตำบลปะโต (ต่อ)

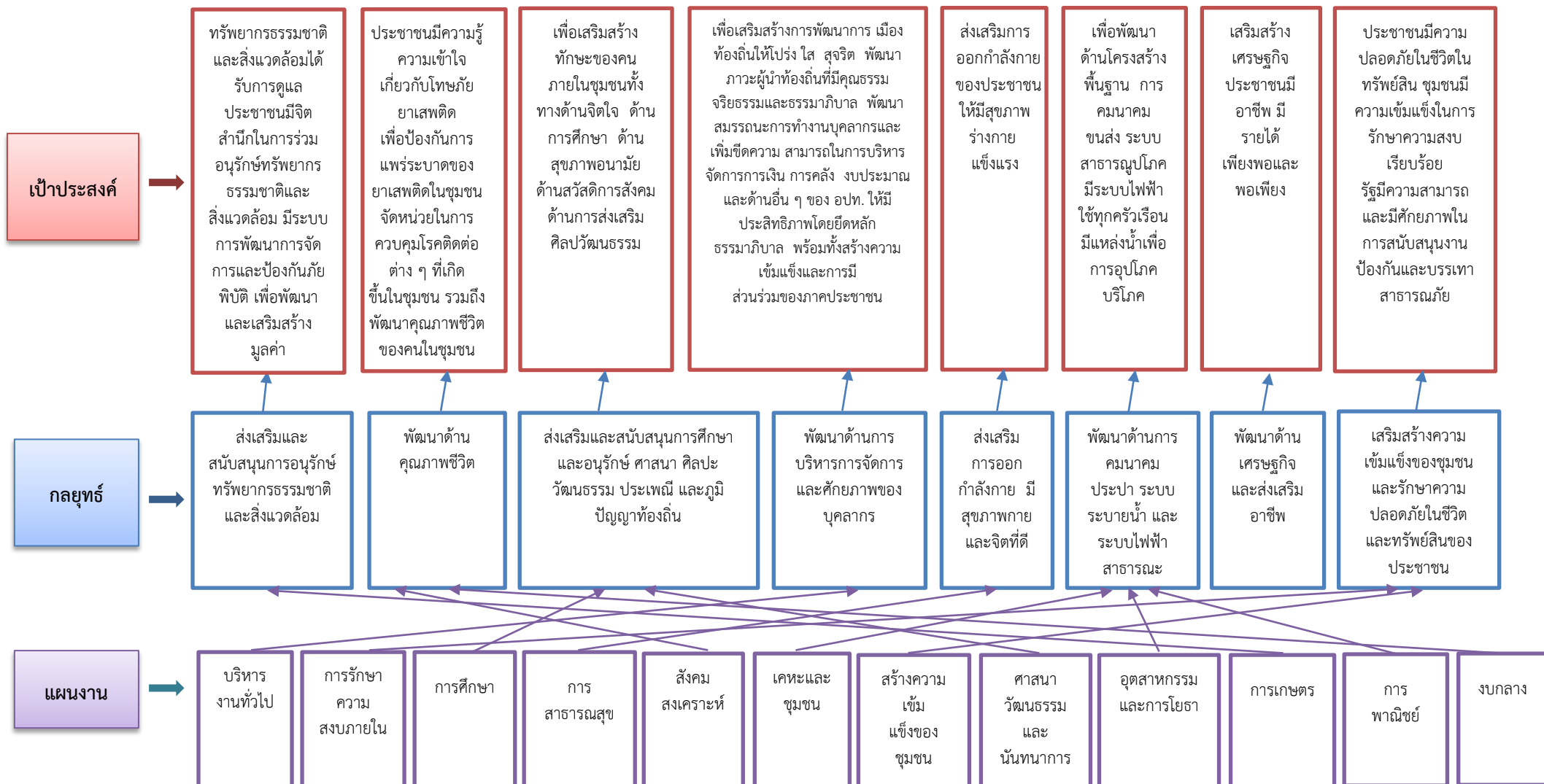

โครงสร้างเชื่อมโยงยุทธศาสตร์การพัฒนาจังหวัดกับยุทธศาสตร์การพัฒนากองการบริหารส่วนตำบลปะโต (ต่อ)

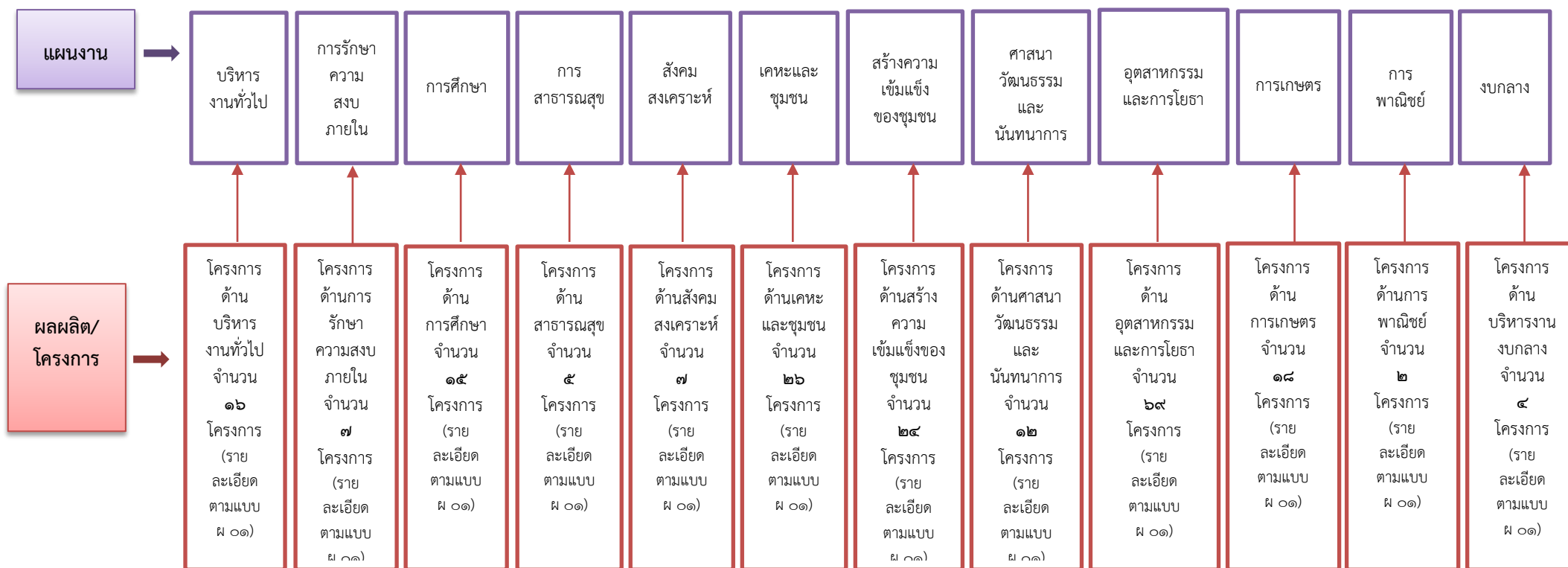

๓.๔ แผนผังยุทธศาสตร์ (Strategic map)



แผนผังยุทธศาสตร์ (Strategic map) (ต่อ)

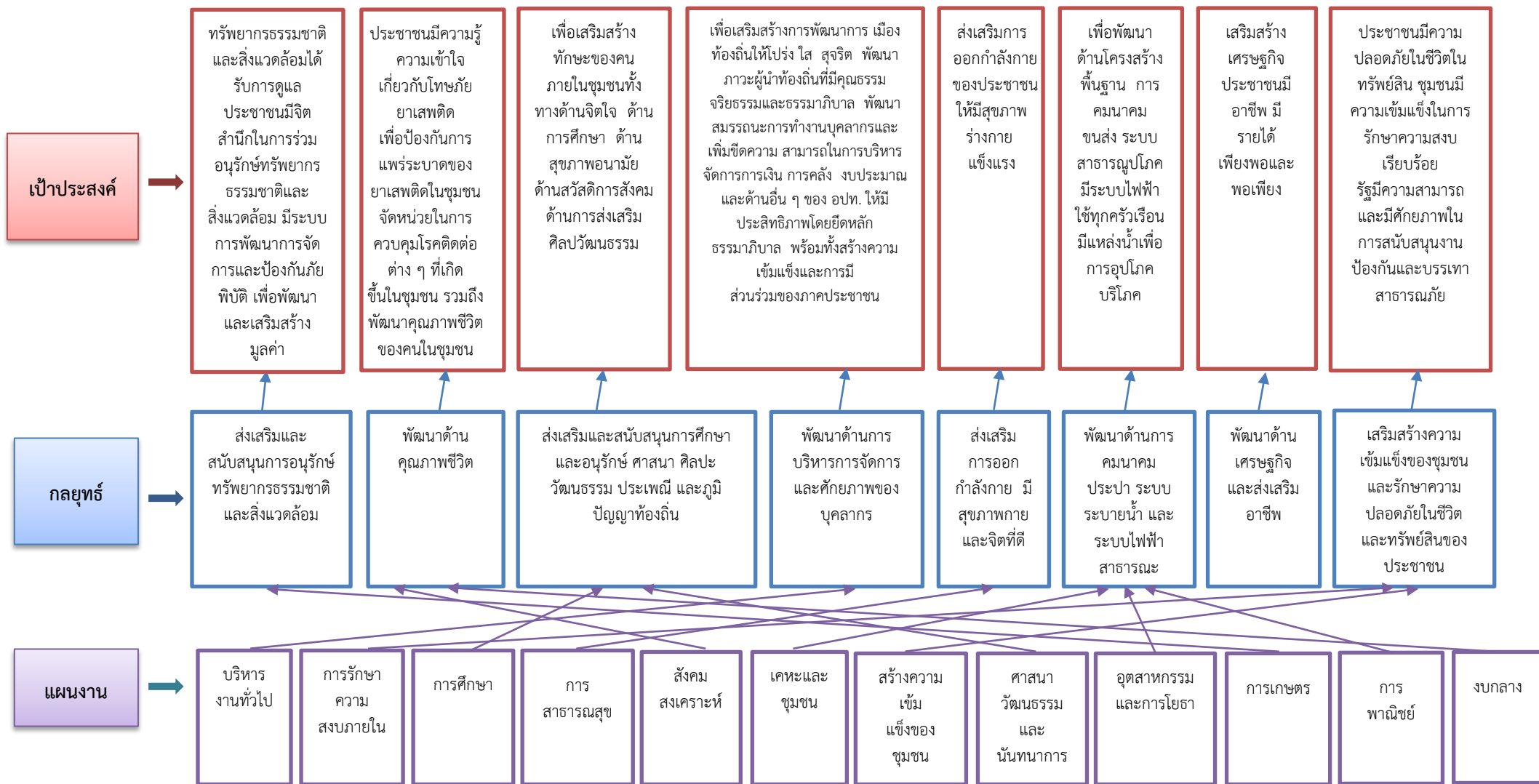



## ส่วนที่ ๓

### การนำแผนพัฒนาท้องถิ่นไปสู่การปฏิบัติ

#### ๑. ยุทธศาสตร์การพัฒนาและแผนงาน

ที่	ยุทธศาสตร์	ด้าน	แผนงาน	หน่วยงาน รับผิดชอบหลัก	หน่วยงาน สนับสนุน
๑	ด้านการจัดการทรัพยากรธรรมชาติและสิ่งแวดล้อม	๑. การเศรษฐกิจ ๒. บริหารงานทั่วไป ๓. บริการชุมชนและสังคม	๑. การเกษตร ๒. การรักษาความสงบภายใน ๓. เคหะและชุมชน ๔. อุตสาหกรรมและโยธา	สำนักงานปลัด	- กองช่าง - กองคลัง - กองการศึกษา
๒	ด้านสังคมและการพัฒนาคุณภาพชีวิต	๑. บริการชุมชนและสังคม ๒. การดำเนินงานอื่น	๑. สร้างความเข้มแข็งของชุมชน ๒. สาธารณสุข ๓. สังคมสงเคราะห์ ๔. งบกลาง	กองการศึกษา	- กองช่าง - กองคลัง - สำนักงานปลัด
๓	ด้านการศึกษา ศาสนา ประเพณี วัฒนธรรมและ ภูมิปัญญาท้องถิ่น	๑. บริการชุมชนและสังคม	๑. การศึกษา ๒. เคหะและชุมชน ๓. สร้างความเข้มแข็งของชุมชน	กองการศึกษา	- กองช่าง - กองคลัง - สำนักงานปลัด
๔	ด้านการบริหารจัดการที่ดี	๑. บริหารงานทั่วไป ๒. บริการชุมชนและสังคม	๑. บริหารงานทั่วไป ๒. สร้างความเข้มแข็งของชุมชน	สำนักงานปลัด	- กองช่าง - กองคลัง - กองการศึกษา
๕	ด้านกีฬาและนันทนาการ	๑. บริการชุมชนและสังคม	๑. การศาสนาวัฒนธรรมและนันทนาการ	กองการศึกษา	กองช่าง กองคลัง สำนักปลัด

ที่	ยุทธศาสตร์	ด้าน	แผนงาน	หน่วยงาน รับผิดชอบหลัก	หน่วยงาน สนับสนุน
๖	ด้านโครงสร้างพื้นฐาน	๑. การเศรษฐกิจ ๒. บริการชุมชนและสังคม	๑. อุตสาหกรรมและการโยธา ๒. การเกษตร ๓. เศรษฐกิจชุมชน ๔. สร้างความเข้มแข็งของชุมชน ๕. การพาณิชย์	กองช่าง	- สำนักงานปลัด - กองคลัง - กองการศึกษา
๗	ด้านเสริมสร้างความเข้มแข็งของระบบเศรษฐกิจชุมชนและการแก้ไขปัญหาความยากจน	๑. บริการชุมชนและสังคม ๒. การเศรษฐกิจ	๑. สร้างความเข้มแข็งของชุมชน ๒. การเกษตร	สำนักงานปลัด	- กองช่าง - กองคลัง - กองการศึกษา
๘	ด้านความมั่นคงส่งเสริมสันติสุข	๑. บริหารงานทั่วไป	๑. การรักษาความสงบภายใน	สำนักงานปลัด	- กองช่าง - กองคลัง - กองการศึกษา

## ส่วนที่ ๔

### การติดตามและประเมินผล

#### ๔.๑ การติดตามและประเมินผลยุทธศาสตร์ขององค์กรปกครองส่วนท้องถิ่นในเขตจังหวัด

ตามพระราชบัญญัติกำหนดแผนและขั้นตอนการกระจายอำนาจให้แก่องค์กรปกครองส่วนท้องถิ่น พ.ศ. ๒๕๔๒ ได้กำหนดให้องค์กรปกครองส่วนท้องถิ่น มีอำนาจและหน้าที่ในการจัดทำแผนพัฒนาท้องถิ่นของตนเอง โดยในการจัดทำแผนพัฒนาขององค์กรปกครองส่วนท้องถิ่นนั้น จะต้องดำเนินการตามระเบียบกระทรวงมหาดไทย ว่าด้วยการจัดทำแผนพัฒนาขององค์กรปกครองส่วนท้องถิ่น พ.ศ. ๒๕๔๘ และที่แก้ไขเพิ่มเติมถึง (ฉบับที่ ๓) พ.ศ. ๒๕๖๑ ทั้งนี้ แผนพัฒนาท้องถิ่นจะต้องสอดคล้องกับแผนพัฒนาจังหวัด ยุทธศาสตร์การพัฒนาขององค์กรปกครองส่วนท้องถิ่นในเขตจังหวัด แผนพัฒนาอำเภอ แผนพัฒนาตำบล แผนพัฒนาหมู่บ้านหรือแผนชุมชน อันมีลักษณะเป็นการกำหนดรายละเอียดแผนงาน ดังนั้น จึงต้องมีการกำหนดยุทธศาสตร์การพัฒนาขององค์กรปกครองส่วนท้องถิ่นในเขตจังหวัดขึ้น ตามกระบวนการพิจารณาจากประชาคมท้องถิ่นระดับจังหวัด ร่วมกับคณะกรรมการพัฒนาองค์การบริหารส่วนจังหวัด คณะกรรมการประสานแผนพัฒนาท้องถิ่นระดับจังหวัด ผู้แทนองค์กรปกครองส่วนท้องถิ่นในเขตจังหวัด ร่วมกันจัดทำ ทบทวน หรือเปลี่ยนแปลงยุทธศาสตร์การพัฒนาขององค์กรปกครองส่วนท้องถิ่นในเขตจังหวัด เพื่อให้การจัดทำแผนพัฒนาขององค์กรปกครองส่วนท้องถิ่นเกิดประสิทธิภาพ ประสิทธิผล โดยนำยุทธศาสตร์การพัฒนาขององค์กรปกครองส่วนท้องถิ่นในเขตจังหวัดไปใช้เป็นแนวทางในการจัดทำแผนพัฒนาท้องถิ่นของตนเองได้ต่อไป และเพื่อให้สามารถบูรณาการกับแผนพัฒนาจังหวัด แผนปฏิบัติการราชการประจำปีของจังหวัดและตอบสนองความต้องการของประชาชนอันจะนำไปสู่การจัดทำงบประมาณ ที่มีประสิทธิภาพในท้องถิ่นได้อย่างแท้จริง เป็นเครื่องมือในการพัฒนาท้องถิ่นให้เข้มแข็ง เกิดประโยชน์สูงสุดต่อประชาชนในท้องถิ่น

ดังนั้น องค์กรปกครองส่วนท้องถิ่น จึงต้องกำหนดยุทธศาสตร์การพัฒนาขององค์กรปกครองส่วนท้องถิ่นให้สอดคล้องยุทธศาสตร์การพัฒนาขององค์กรปกครองส่วนท้องถิ่นในเขตจังหวัด เพื่อนำไปสู่การ บูรณาการร่วมกัน ให้เกิดความสอดคล้องกับแผนพัฒนาจังหวัด สามารถเชื่อมโยงไปสู่แผนพัฒนากลุ่มจังหวัด แผนพัฒนาภาค แผนพัฒนาเศรษฐกิจและสังคมแห่งชาติ ฉบับที่ ๑๒ แผนยุทธศาสตร์ชาติ ๒๐ ปี ไทยแลนด์ ๔.๐ และในการจัดทำแผนพัฒนาท้องถิ่น (พ.ศ. ๒๕๖๑ – ๒๕๖๕) จะต้องมีการติดตามและติดตามและประเมินผลยุทธศาสตร์เพื่อความสอดคล้องแผนพัฒนาท้องถิ่นขององค์กรปกครองส่วนท้องถิ่น ตามระเบียบกระทรวงมหาดไทย ว่าด้วยการจัดทำแผนขององค์กรปกครองส่วนท้องถิ่น พ.ศ. ๒๕๔๘ และที่แก้ไขเพิ่มเติมถึง (ฉบับที่ ๓) พ.ศ. ๒๕๖๑ โดยคณะกรรมการติดตามและประเมินผลแผนพัฒนาท้องถิ่น จะต้องดำเนินการให้คะแนนตามเกณฑ์ที่กำหนดไว้ ซึ่งเป็นส่วนหนึ่งของการติดตามและประเมินผลแผนพัฒนา โดยดำเนินการให้แล้วเสร็จภายในหกสิบวัน นับแต่วันที่ประกาศใช้งบประมาณรายจ่ายรายละเอียดแนวทางการพิจารณาตามหนังสือกระทรวงมหาดไทย ด่วนที่สุด ที่ มท ๐๘๑๐.๓/ว ๒๙๓๑ ลงวันที่ ๑๕ พฤษภาคม ๒๕๖๒ เรื่อง ชักซ้อมแนวทางการทบทวนแผนพัฒนาท้องถิ่น (พ.ศ. ๒๕๖๑ – ๒๕๖๕) ขององค์กรปกครองส่วนท้องถิ่น ดังนี้



แนวทางการพิจารณาการติดตามและประเมินผลยุทธศาสตร์  
เพื่อความสอดคล้องแผนพัฒนาท้องถิ่นขององค์กรปกครองส่วนท้องถิ่น

ประเด็นการพิจารณา	คะแนน
๑. ข้อมูลสภาพทั่วไปและข้อมูลพื้นฐานขององค์กรปกครองส่วนท้องถิ่น	๒๐
๒. การวิเคราะห์สถานการณ์และศักยภาพ	๒๐
๓. ยุทธศาสตร์ประกอบด้วย	๖๐
๓.๑ ยุทธศาสตร์ขององค์กรปกครองส่วนท้องถิ่น	(๑๐)
๓.๒ ยุทธศาสตร์ขององค์กรปกครองส่วนท้องถิ่นในเขตจังหวัด	(๑๐)
๓.๓ ยุทธศาสตร์จังหวัด	(๑๐)
๓.๔ วิสัยทัศน์	(๕)
๓.๕ กลยุทธ์	(๕)
๓.๖ เป้าประสงค์ของแต่ละประเด็นกลยุทธ์	(๕)
๓.๗ จุดยืนทางยุทธศาสตร์	(๕)
๓.๘ แผนงาน	(๕)
๓.๙ ความเชื่อมโยงของยุทธศาสตร์ในภาพรวม	(๕)
<b>รวมคะแนน</b>	<b>๑๐๐</b>

แนวทางเบื้องต้นในการให้คะแนนแนวทางการพิจารณาการติดตามและประเมินผลยุทธศาสตร์  
เพื่อความสอดคล้องแผนพัฒนาท้องถิ่นขององค์กรปกครองส่วนท้องถิ่น

ประเด็นการพิจารณา	รายละเอียดหลักเกณฑ์	คะแนน เต็ม	คะแนน ที่ได้
๑. ข้อมูลสภาพทั่วไป และข้อมูลพื้นฐาน ขององค์กรปกครอง ส่วนท้องถิ่น	ควรประกอบด้วยข้อมูลดังนี้ (๑) ข้อมูลเกี่ยวกับด้านกายภาพ เช่น ที่ตั้งของหมู่บ้าน/ชุมชน/ตำบล ลักษณะภูมิประเทศ ลักษณะภูมิอากาศ ลักษณะของที่ดิน ลักษณะของ แหล่งน้ำ ลักษณะของป่าไม้ ฯลฯ ด้านการเมือง/การปกครอง เช่น เขตการ ปกครองการเลือกตั้ง ฯลฯ	๒๐ (๓)	๑๙ ๓
	(๒) ข้อมูลเกี่ยวกับด้านการเมือง/การปกครอง เช่น เขตการปกครอง การ เลือกตั้ง ฯลฯ ประชากร เช่น ข้อมูลเกี่ยวกับจำนวนประชากร และช่วงอายุ และจำนวนประชากร ฯลฯ	(๒)	๒
	(๓) ข้อมูลเกี่ยวกับสภาพทางสังคม เช่น การศึกษา สาธารณสุข อาชญากรรม ยาเสพติด การสังคมสงเคราะห์	(๒)	๒
	(๔) ข้อมูลเกี่ยวกับระบบบริหารพื้นฐาน เช่น การคมนาคมขนส่ง การไฟฟ้า การประปา โทรศัพท์ ฯลฯ	(๒)	๒
	(๕) ข้อมูลเกี่ยวกับระบบเศรษฐกิจ เช่น การเกษตร การประมง การประศุ สัตว์ การบริการ การท่องเที่ยว อุตสาหกรรม การพาณิชย์/กลุ่มอาชีพ แรงงาน ฯลฯ	(๒)	๒
	(๖) ข้อมูลเกี่ยวกับศาสนา ประเพณี วัฒนธรรม เช่น การนับถือศาสนา ประเพณี และงานประจำปี ภูมิปัญญาท้องถิ่น ภาษาถิ่น สินค้าพื้นเมืองและ ของที่ระลึก ฯลฯ และอื่นๆ	(๒)	๒
	(๗) ข้อมูลเกี่ยวกับทรัพยากรธรรมชาติ เช่น น้ำ ป่าไม้ ภูเขา คุณภาพของ ทรัพยากรธรรมชาติ ฯลฯ	(๒)	๒
	(๘) การสำรวจและจัดเก็บข้อมูลเพื่อการจัดทำแผนพัฒนาท้องถิ่นหรือการ ใช้ข้อมูล จปฐ.	(๒)	๒
	(๙) การประชุมประชาคมท้องถิ่น รูปแบบ วิธีการ และการดำเนินการ ประชุมประชาคมท้องถิ่นโดยใช้กระบวนการร่วมคิด ร่วมทำ ร่วมตัดสินใจ ร่วมตรวจสอบ ร่วมรับประโยชน์ ร่วมแก้ไขปัญหา ปรีกษาหารือ แลกเปลี่ยน เรียนรู้ เพื่อแก้ไขปัญหาสำหรับการพัฒนาท้องถิ่นตามอำนาจหน้าที่ของ องค์กรปกครองส่วนท้องถิ่น	(๓)	๓

ประเด็น การพิจารณา	รายละเอียดหลักเกณฑ์	คะแนน เต็ม	คะแนน ที่ได้
๒. การวิเคราะห์ สถานการณ์และ ศักยภาพ	<p><b>ควรประกอบด้วยข้อมูลดังนี้</b></p> <p>(๑) การวิเคราะห์ที่ครอบคลุมความเชื่อมโยง ความสอดคล้องยุทธศาสตร์ จังหวัด ยุทธศาสตร์การพัฒนาขององค์กรปกครองส่วนท้องถิ่นในเขตจังหวัด ยุทธศาสตร์ขององค์กรปกครองส่วนท้องถิ่น นโยบายของผู้บริหารท้องถิ่น รวมถึงความเชื่อมโยงแผนยุทธศาสตร์ชาติ ๒๐ ปี แผนพัฒนาเศรษฐกิจและสังคมแห่งชาติ และ Thailand ๔.๐</p> <p>(๒) การวิเคราะห์การใช้ผังเมืองรวมหรือผังเมืองเฉพาะและการบังคับใช้ผลของการบังคับใช้ สภาพการณ์ที่เกิดขึ้นต่อการพัฒนาท้องถิ่น</p> <p>(๓) การวิเคราะห์ทางสังคม เช่น ด้านแรงงาน การศึกษา สาธารณสุข ความยากจน อาชญากรรม ปัญหาเสพติด เทคโนโลยี จารีต ประเพณี วัฒนธรรม ภูมิปัญญาท้องถิ่น เป็นต้น</p> <p>(๔) การวิเคราะห์ทางเศรษฐกิจ ข้อมูลด้านรายได้ครัวเรือน การส่งเสริมอาชีพ กลุ่มอาชีพ กลุ่มทางสังคม การพัฒนาอาชีพและกลุ่มต่างๆ สภาพทางเศรษฐกิจและความเป็นอยู่ทั่วไป เป็นต้น</p> <p>(๕) การวิเคราะห์สิ่งแวดล้อม พื้นที่สีเขียว ธรรมชาติต่างๆ ทางภูมิศาสตร์ กระบวนการหรือสิ่งที่เกิดขึ้น การประดิษฐ์ที่มีผลต่อสิ่งแวดล้อมและการพัฒนา</p> <p>(๖) ผลการวิเคราะห์ศักยภาพเพื่อประเมินสถานการณ์การพัฒนาในปัจจุบัน และโอกาสการพัฒนาในอนาคตของท้องถิ่น ด้วยเทคนิค SWOT Analysis ที่อาจส่งผลการดำเนินงานได้แก่ S-Strengit (จุดแข็ง) W-Weakness (จุดอ่อน) O-Opportunity (โอกาส) และT-Therat (อุปสรรค)</p>	<p>๒๐ (๕)</p> <p>(๓)</p> <p>(๓)</p> <p>(๓)</p> <p>(๓)</p> <p>(๓)</p>	<p>๑๘ ๔</p> <p>๒</p> <p>๓</p> <p>๓</p> <p>๓</p> <p>๓</p>
๓. ยุทธศาสตร์ ๓.๑ ยุทธศาสตร์ของ องค์กรปกครองส่วน ท้องถิ่น	<p><b>ควรประกอบด้วยข้อมูลดังนี้</b> สอดคล้องกับสภาพสังคม เศรษฐกิจ สิ่งแวดล้อมของท้องถิ่น ประเด็นปัญหาการพัฒนาและแนวทางการพัฒนาที่สอดคล้องกับยุทธศาสตร์ขององค์กรปกครองส่วนท้องถิ่น และเชื่อมโยงหลักพระราชบัญญัติแผนยุทธศาสตร์ชาติ ๒๐ ปี แผนพัฒนาเศรษฐกิจและสังคมแห่งชาติ และ Thailand ๔.๐</p>	<p>๖๐ (๑๐)</p>	<p>๖๑ ๑๙</p>
๓.๒ ยุทธศาสตร์ของ องค์กรปกครองส่วน ท้องถิ่นในเขตจังหวัด	<p>สอดคล้องและเชื่อมโยงกับสภาพสังคม เศรษฐกิจ สิ่งแวดล้อมของท้องถิ่น และยุทธศาสตร์จังหวัด และเชื่อมโยงหลักพระราชบัญญัติแผนยุทธศาสตร์ชาติ ๒๐ ปี แผนพัฒนาเศรษฐกิจและสังคมแห่งชาติและ Thailand ๔.๐</p>	<p>(๑๐)</p>	<p>๙</p>
๓.๓ ยุทธศาสตร์ จังหวัด	<p>สอดคล้องกับแผนพัฒนากลุ่มจังหวัด ยุทธศาสตร์พัฒนาภาค แผนพัฒนาเศรษฐกิจและสังคมแห่งชาติ แผนการบริหารราชการแผ่นดิน นโยบาย/ยุทธศาสตร์ คสช. และนโยบายรัฐบาล หลักพระราชบัญญัติแผนยุทธศาสตร์ชาติ ๒๐ ปี และThailand ๔.๐</p>	<p>(๑๐)</p>	<p>๙</p>

ประเด็นการพิจารณา	รายละเอียดหลักเกณฑ์	คะแนนเต็ม	คะแนนที่ได้
๓.๔ วิสัยทัศน์	วิสัยทัศน์ ซึ่งมีลักษณะแสดงสถานภาพที่องค์กรปกครองส่วนท้องถิ่นต้องการจะเป็นหรือบรรลุถึงอนาคตอย่างชัดเจน สอดคล้องกับโอกาสและศักยภาพที่เป็นลักษณะเฉพาะขององค์กรปกครองส่วนท้องถิ่นและสัมพันธ์กับโครงการพัฒนา	(๕)	๔
๓.๕ กลยุทธ์	แสดงให้เห็นช่องทาง วิธีการ ภารกิจหรือสิ่งที่ต้องทำตามอำนาจหน้าที่ขององค์กรปกครองส่วนท้องถิ่นที่จะนำไปสู่การบรรลุวิสัยทัศน์ หรือแสดงให้เห็นถึงความชัดเจนในสิ่งที่จะดำเนินการให้บรรลุวิสัยทัศน์นั้น	(๕)	๔
๓.๖ เป้าประสงค์ของแต่ละประเด็นกลยุทธ์	เป้าประสงค์ของแต่ละประเด็นกลยุทธ์มีความสอดคล้องและสนับสนุนต่อกลยุทธ์ที่จะเกิดขึ้น มุ่งหมายสิ่งหนึ่งสิ่งใดที่ชัดเจน	(๕)	๔
๓.๗ จุดยืนทางยุทธศาสตร์ (Positioning)	ความมุ่งมั่นอันแน่วแน่ในการวางแผนพัฒนาท้องถิ่น เพื่อให้บรรลุวิสัยทัศน์ขององค์กรปกครองส่วนท้องถิ่น ซึ่งเกิดจากศักยภาพของพื้นที่จริง ที่จะนำไปสู่ผลสำเร็จทางยุทธศาสตร์	(๕)	๔
๓.๘ แผนงาน	แผนงานหรือจุดมุ่งหมายเพื่อการพัฒนาในอนาคต กำหนดจุดมุ่งหมายในเรื่องใดเรื่องหนึ่งหรือแผนงานที่เกิดจากเป้าประสงค์ ตัวชี้วัด ค่าเป้าหมาย กลยุทธ์ จุดยืนทางยุทธศาสตร์ขององค์กรปกครองส่วนท้องถิ่นที่มีความชัดเจน นำไปสู่การทำโครงการพัฒนาท้องถิ่นในแผนพัฒนาท้องถิ่น โดยระบุแผนงานและความเชื่อมโยงดังกล่าว	(๕)	๔
๓.๙ ความเชื่อมโยงของยุทธศาสตร์ในภาพรวม	ความเชื่อมโยงองค์รวมที่นำไปสู่การพัฒนาท้องถิ่นที่เกิดผลผลิต/โครงการจากแผนยุทธศาสตร์ชาติ ๒๐ ปี แผนพัฒนาเศรษฐกิจและสังคมแห่งชาติ ฉบับที่ ๑๒ Thailand ๔.๐ แผนพัฒนาภาค/แผนพัฒนากลุ่มจังหวัด / แผนพัฒนาจังหวัดยุทธศาสตร์การพัฒนาขององค์กรปกครองส่วนท้องถิ่นในเขตจังหวัด และยุทธศาสตร์ขององค์กรปกครองส่วนท้องถิ่น	(๕)	๔
<b>รวมคะแนน</b>		<b>๑๐๐</b>	<b>๘๘</b>

## ๔.๒ การติดตามและประเมินผลโครงการขององค์กรปกครองส่วนท้องถิ่น

ในการจัดทำแผนพัฒนาท้องถิ่น (พ.ศ. ๒๕๖๑ – ๒๕๖๕) ขององค์กรปกครองส่วนท้องถิ่น จะต้องมีการติดตามและประเมินผลโครงการขององค์กรปกครองส่วนท้องถิ่นเพื่อความสอดคล้องแผนพัฒนาท้องถิ่น ตามระเบียบกระทรวงมหาดไทย ว่าด้วยการจัดทำแผนขององค์กรปกครองส่วนท้องถิ่น พ.ศ. ๒๕๔๘ และที่แก้ไขเพิ่มเติมถึง (ฉบับที่ ๓) พ.ศ. ๒๕๖๑ โดยคณะกรรมการติดตามและประเมินผลแผนพัฒนาท้องถิ่น จะต้องดำเนินการให้คะแนนตามเกณฑ์ที่กำหนดไว้ ซึ่งเป็นส่วนหนึ่งของการติดตามและประเมินผลแผนพัฒนา โดยดำเนินการให้แล้วเสร็จภายในหกสิบวัน นับแต่วันที่ประกาศใช้งบประมาณรายจ่าย รายละเอียดแนวทางการพิจารณาตามหนังสือกระทรวงมหาดไทย ด่วนที่สุด ที่ มท ๐๘๑๐.๓/ว ๒๙๓๑ ลงวันที่ ๑๕ พฤษภาคม ๒๕๖๒ เรื่อง ชักซ้อมแนวทางการทบทวนแผนพัฒนาท้องถิ่น (พ.ศ. ๒๕๖๑ – ๒๕๖๕) ขององค์กรปกครองส่วนท้องถิ่น ดังนี้

### แนวทางการพิจารณาการติดตามและประเมินผลโครงการ เพื่อความสอดคล้องแผนพัฒนาท้องถิ่น (พ.ศ. ๒๕๖๑ – ๒๕๖๕) ขององค์กรปกครองส่วนท้องถิ่น

ประเด็นการพิจารณา	คะแนน
๑. การสรุปสถานการณ์การพิจารณา	๑๐
๒. การประเมินผลการนำแผนพัฒนาท้องถิ่นสี่ปีไปปฏิบัติในเชิงปริมาณ	๑๐
๓. การประเมินผลการนำแผนพัฒนาท้องถิ่นสี่ปีไปปฏิบัติในเชิงคุณภาพ	๑๐
๔. แผนงานและยุทธศาสตร์การพิจารณา	๑๐
๕. โครงการพัฒนา ประกอบด้วย	๖๐
๕.๑ ความชัดเจนของชื่อโครงการ	(๕)
๕.๒ กำหนดวัตถุประสงค์สอดคล้องกับโครงการ	(๕)
๕.๓ เป้าหมาย (ผลผลิตของโครงการ) มีความชัดเจนนำไปสู่การตั้งงบประมาณได้ถูกต้อง	(๕)
๕.๔ โครงการมีความสอดคล้องกับแผนยุทธศาสตร์ชาติ ๒๐ ปี	(๕)
๕.๕ เป้าหมาย (ผลผลิตของโครงการ) มีความสอดคล้องกับแผนพัฒนาเศรษฐกิจและสังคมแห่งชาติ	(๕)
๕.๖ โครงการมีความสอดคล้องกับ Thailand ๔.๐	(๕)
๕.๗ โครงการสอดคล้องกับยุทธศาสตร์จังหวัด	(๕)
๕.๘ โครงการแก้ไขปัญหาความยากจนหรือการเสริมสร้างให้ประเทศชาติมั่นคง มั่งคั่ง ยั่งยืน ภายใต้หลักปรัชชารัฐ	(๕)
๕.๙ งบประมาณ มีความสอดคล้องกับเป้าหมาย (ผลผลิตของโครงการ)	(๕)
๕.๑๐ มีการประมาณการราคาถูกต้องตามหลักวิธีการงบประมาณ	(๕)
๕.๑๑ มีการกำหนดตัวชี้วัด (KPI) และสอดคล้องกับวัตถุประสงค์และผลคาดว่าจะได้รับ	(๕)
๕.๑๒ ผลที่คาดว่าจะได้รับ สอดคล้องกับวัตถุประสงค์	(๕)
<b>รวมคะแนน</b>	<b>๑๐๐</b>

แนวทางเบื้องต้นในการให้คะแนนแนวทางการพิจารณาการติดตามและประเมินผลโครงการ  
เพื่อความสอดคล้องแผนพัฒนาท้องถิ่น (พ.ศ. ๒๕๖๑ – ๒๕๖๕) ขององค์กรปกครองส่วนท้องถิ่น

ประเด็น การพิจารณา	รายละเอียดหลักเกณฑ์	คะแนน เต็ม	คะแนน ที่ได้
๑. การสรุปสถานการณ์ การพัฒนา	เป็นการวิเคราะห์กรอบการจัดทำยุทธศาสตร์ขององค์กรปกครองส่วน ท้องถิ่น (ใช้การวิเคราะห์ SWOT Analysis/Demand (Demand Analysis)/Global Demand และ Trend ปัจจุบันและสถานการณ์การ เปลี่ยนแปลงที่มีผลต่อการพัฒนา อย่างน้อยต้องประกอบด้วย วิเคราะห์ศักยภาพด้านเศรษฐกิจ, ด้านสังคม, ด้านทรัพยากรธรรมชาติและสิ่งแวดล้อม)	๑๐	๘
๒. การประเมินผลการ นำแผนพัฒนาท้องถิ่น ปีไปปฏิบัติในเชิง ปริมาณ	๑) การควบคุมที่มีตัวเลขต่างๆ เพื่อนำมาใช้วัดผลในเชิงปริมาณ เช่น การวัดจำนวนโครงการ กิจกรรม งานต่างๆ ก็คือผลผลิตนั่นเองว่าเป็นไป ตามที่ตั้งเป้าหมายเอาไว้หรือไม่จำนวนที่ดำเนินการจริงตามที่ได้กำหนด ไว้เท่าไร จำนวนที่ไม่สามารถดำเนินการได้มีจำนวนเท่าไร สามารถ อธิบายได้ตามหลักประสิทธิภาพ (Efficiency) ของการพัฒนาท้องถิ่น ตามอำนาจหน้าที่ที่กำหนดไว้ ๒) วิเคราะห์ผลกระทบ/สิ่งที่กระทบ (Impact) โครงการที่ดำเนินการใน เชิงปริมาณ (Qualitative)	๑๐	๘
๓. การประเมินผลการ นำแผนพัฒนาท้องถิ่น ปีไปปฏิบัติในเชิง คุณภาพ	๑) การประเมินประสิทธิผลของแผนพัฒนาในเชิงคุณภาพคือการนำเอา เทคนิคๆ มาใช้เพื่อวัดค่าภารกิจ โครงการ กิจกรรม งานต่างๆ ที่ ดำเนินการในพื้นที่นั้นๆ ตรงต่อความต้องการของประชาชนหรือไม่และ เป็นไปตามอำนาจหน้าที่หรือไม่ ประชาชนพึงพอใจหรือไม่ สิ่งของ วัสดุ ครุภัณฑ์ การดำเนินการต่างๆ มีสภาพหรือลักษณะถูกต้อง ครบถ้วน สามารถใช้งานได้ตามวัตถุประสงค์หรือไม่ ซึ่งเป็นไปตามหลัก ประสิทธิผล (Effectiveness) ผลการปฏิบัติราชการตามที่บรรลุ วัตถุประสงค์ และเป้าหมายของแผนปฏิบัติการตามที่ได้รับ งบประมาณมาดำเนินการ รวมถึงสามารถเทียบเคียงกับส่วนราชการ หรือหน่วยงาน ๒) วิเคราะห์ผลกระทบ/สิ่งที่กระทบ (Impact) โครงการที่ดำเนินการใน เชิงคุณภาพ (Qualitative)	๑๐	๙
๔. แผนงานและ ยุทธศาสตร์การพัฒนา	๑) วิเคราะห์แผนงาน งาน ที่เกิดจากด้านต่างๆ มีความสอดคล้องกับ ยุทธศาสตร์ขององค์กรปกครองส่วนท้องถิ่นในมิติต่างๆ จนนำไปสู่การ จัดทำโครงการพัฒนาท้องถิ่นโดยใช้ SWOT Analysis/Demand (Demand Analysis)/Global Demand/ Trend หรือหลักการบูรณาการ (Integration) กับองค์กรปกครองส่วน ท้องถิ่นที่มีพื้นที่ติดต่อกัน ๒) วิเคราะห์แผนงาน งาน ที่เกิดจากด้านต่างๆ ที่สอดคล้องกับการแก้ไข ปัญหาความยากจน หลักปรัชญา	๑๐	๙

ประเด็น การพิจารณา	รายละเอียดหลักเกณฑ์	คะแนน เต็ม	คะแนน ที่ได้
๕. โครงการพัฒนา ๕.๑ ความชัดเจนของ ชื่อโครงการ	<b>ควรประกอบด้วยข้อมูลดังนี้</b> เป็นโครงการที่มีวัตถุประสงค์สนองต่อยุทธศาสตร์การพัฒนาขององค์กร ปกครองส่วนท้องถิ่นและดำเนินการเพื่อให้การพัฒนาบรรลุตามวิสัยทัศน์ของ องค์กรปกครองส่วนท้องถิ่นที่กำหนดไว้ ชื่อโครงการมีความชัดเจน มุ่งไปเรื่อง ใดเรื่องหนึ่ง อ่านแล้วเข้าใจได้ว่าจะพัฒนาอะไรในอนาคต	๖๐ (๕)	๕๓
๕.๒ กำหนด วัตถุประสงค์ สอดคล้องกับโครงการ	มีวัตถุประสงค์ชัดเจน (clear objective) โครงการต้องกำหนดวัตถุประสงค์ สอดคล้องกับความเป็นมาของโครงการ สอดคล้องกับหลักการและเหตุผล วิธีการดำเนินงานต้องสอดคล้องกับวัตถุประสงค์ ความเป็นไปได้ชัดเจน มี ลักษณะเฉพาะเจาะจง	(๕)	๔
๕.๓ เป้าหมาย (ผลผลิตของโครงการ) มีความชัดเจนนำไปสู่ การตั้งงบประมาณได้ ถูกต้อง	สภาพที่อยากให้เกิดขึ้นในอนาคตเป็นทิศทางที่ต้องไปให้ถึงเป้าหมายต้อง ชัดเจน สามารถระบุจำนวนเท่าไร กลุ่มเป้าหมายคืออะไร มีผลผลิตอย่างไร กลุ่มเป้าหมาย พื้นที่ดำเนินงาน และระยะเวลาดำเนินงานอธิบายให้ชัดเจนว่า โครงการนี้จะทำที่ไหน เริ่มต้นในช่วงเวลาใดและจบลงเมื่อไร ใครคือ กลุ่มเป้าหมายของโครงการ หากกลุ่มเป้าหมายมีหลายกลุ่ม ให้บอกชัดเจนไปว่า ใครคือกลุ่มเป้าหมายหลัก ใครคือกลุ่มเป้าหมายรอง	(๕)	๔
๕.๔ โครงการมีความ สอดคล้องกับแผน ยุทธศาสตร์ ๒๐ ปี	โครงการสอดคล้องกับ (๑) ความมั่นคง (๒) การสร้างความสามารถในการ แข่งขัน (๓) การพัฒนาเสริมสร้างศักยภาพคน (๔) การสร้างโอกาสความเสมอ ภาคและเท่าเทียมกันทางสังคม (๕) การสร้างการเติบโตบนคุณภาพชีวิตที่เป็น มิตรต่อสิ่งแวดล้อม (๖) การปรับสมดุลและพัฒนาระบบการบริหารจัดการ ภาครัฐ เพื่อให้เกิดความมั่นคง มั่งคั่ง ยั่งยืน	(๕)	๔
๕.๕ เป้าหมาย (ผลผลิตของโครงการ) มีความสอดคล้องกับ แผนพัฒนาเศรษฐกิจ และสังคมแห่งชาติ	โครงการมีความสอดคล้องแผนพัฒนาเศรษฐกิจและสังคมแห่งชาติฉบับที่ ๑๒ โดย (๑) ยึดหลักปรัชญาเศรษฐกิจพอเพียง (๒) ยึดคนเป็นศูนย์กลางพัฒนา (๓) ยึดวิสัยทัศน์ภายใต้ยุทธศาสตร์ชาติ ๒๐ ปี (๔) ยึดเป้าหมายอนาคตประเทศ ไทย ๒๕๗๙ (๕) ยึดหลักการนำไปสู่ปฏิบัติให้เกิดผลสัมฤทธิ์อย่างจริงจังใน ๕ ปีที่ต่อยอดไปสู่ผลสัมฤทธิ์ที่เป็นเป้าหมายระยะยาว ภายใต้แนวทางการพัฒนา (๑) การยกระดับศักยภาพการแข่งขันและการหลุดพ้นกับดักรายได้ปานกลางสู่ รายได้สูง (๒) การพัฒนาศักยภาพคนตามช่วงวัยและการปฏิรูประบบเพื่อสร้าง สังคมสูงวัยอย่างมีคุณภาพ (๓) การลดความเหลื่อมล้ำทางสังคม (๔) การรองรับ การเชื่อมโยงภูมิภาคและความเป็นเมือง (๕) การสร้างความเจริญเติบโตทาง เศรษฐกิจและสังคมอย่างเป็นมิตรกับสิ่งแวดล้อม (๖) การบริหารราชการ แผ่นดินที่มีประสิทธิภาพ	(๕)	๔

ประเด็น การพิจารณา	รายละเอียดหลักเกณฑ์	คะแนน เต็ม	คะแนน ที่ได้
๕.๖ โครงการมีความ สอดคล้อง	โครงการมีลักษณะหรือสอดคล้องกับการปรับเปลี่ยนโครงสร้างเศรษฐกิจไปสู่ Value-Based Economy หรือเศรษฐกิจที่ขับเคลื่อนด้วยนวัตกรรม ทำน้อยได้มาก เช่น (๑) เปลี่ยนจากการผลิตสินค้า โภคภัณฑ์ไปสู่สินค้าเชิงนวัตกรรม (๒) เปลี่ยนจากการขับเคลื่อนประเทศด้วยภาคอุตสาหกรรม ไปสู่การขับเคลื่อนด้วยเทคโนโลยี ความคิดสร้างสรรค์และนวัตกรรม (๓) เปลี่ยนจากการเน้นภาคการผลิตสินค้าไปสู่การเน้นภาคบริการมากขึ้น รวมถึงโครงการที่เติมเต็มด้วยวิทยาการ ความคิดสร้างสรรค์ นวัตกรรม วิทยาศาสตร์ เทคโนโลยี และการวิจัยและพัฒนาแล้วต่อยอดความได้เปรียบเชิงเปรียบเทียบ เช่น ด้านการเกษตรเทคโนโลยีชีวภาพ สาธารณสุข วัฒนธรรม ฯลฯ	(๕)	๔
๕.๗ โครงการ สอดคล้องกับ ยุทธศาสตร์จังหวัด	โครงการพัฒนาท้องถิ่นมีความสอดคล้องกับท่วงระยะเวลาของแผนพัฒนาจังหวัดที่ได้กำเนิดขึ้น เพื่อขับเคลื่อนการพัฒนาท้องถิ่นเสมือนหนึ่งการขับเคลื่อนการพัฒนาจังหวัด ซึ่งไม่สามารถแยกส่วนใดส่วนหนึ่งออกจากกันได้ นอกจากนี้โครงการพัฒนาท้องถิ่นต้องเป็นโครงการเชื่อมต่อหรือเดินทางไปด้วยกันกับยุทธศาสตร์จังหวัดที่กำหนดขึ้นเป็นปัจจุบัน	(๕)	๕
๕.๘ โครงการแก้ไข ปัญหาความยากจน หรือการเสริมสร้างให้ ประเทศชาติมั่นคง มั่ง คั่ง ยั่งยืน ภายใต้หลัก ประชารัฐ	เป็นโครงการที่ดำเนินการภายใต้พื้นฐานความพอเพียงที่ประชาชนดำเนินการเองหรือร่วมดำเนินการ เป็นโครงการต่อยอดและขยายได้ เป็นโครงการที่ประชาชนต้องการเพื่อให้เกิดความยั่งยืน ซึ่งมีลักษณะที่จะให้ท้องถิ่นมีความมั่นคง มั่งคั่ง ยั่งยืน เป็นท้องถิ่นที่พัฒนาแล้วด้วยการพัฒนาปรัชญาเศรษฐกิจพอเพียง	(๕)	๕
๕.๙ งบประมาณมี ความสอดคล้องกับ เป้าหมาย(ผลผลิตของ โครงการ)	งบประมาณโครงการพัฒนาจะต้องคำนึงถึงหลักสำคัญ ๕ ประการในการจัดทำโครงการได้แก่ (๑) ความประหยัด (Economy) (๒) ความมีประสิทธิภาพ (Efficiency) (๓) ความมีประสิทธิภาพ (Effectiveness) (๔) ความยุติธรรม (Equity) (๕) ความโปร่งใส (Transparency)	(๕)	๕
๕.๑๐ มีการประมาณ การราคาถูกต้องตาม หลักวิธีการ งบประมาณ	การประมาณราคาเพื่อการพัฒนาต้องให้สอดคล้องกับโครงการถูกต้องตามหลักวิชาการทางช่าง หลักของราคากลาง ราคากลางท้องถิ่น มีความโปร่งใสในการกำหนดราคาและตรวจสอบในเชิงประจักษ์	(๕)	๕



ประเด็น การพิจารณา	รายละเอียดหลักเกณฑ์	คะแนน เต็ม	คะแนน ที่ได้
๕.๑๑ มีการกำหนด ตัวชี้วัด (KPI) และ สอดคล้องกับ วัตถุประสงค์และผลที่ คาดว่าจะได้รับ	มีการกำหนดตัวชี้วัดผลงาน (Key Performancy Indicator : KPI) ที่ สามารถวัดได้ (measurable) ใช้บอกประสิทธิผล (effectiveness) ใช้ บอกประสิทธิภาพ (efficiency) ได้ เช่น การกำหนดความพึงพอใจ การ กำหนดร้อยละ การกำหนดอันเกิดจากผลของวัตถุประสงค์ที่เกิดที่สิ่ง ที่ได้รับ (การคาดการณ์ คาดว่าจะได้รับ)	(๕)	๔
๕.๑๒ ผลที่คาดว่าจะ ได้รับสอดคล้องกับ วัตถุประสงค์	ผลที่ได้รับเป็นสิ่งที่เกิดขึ้นได้จริงจากการดำเนินการตามโครงการพัฒนา ซึ่งสอดคล้องกับวัตถุประสงค์ที่ตั้งไว้ การได้ผลหรือผลที่เกิดขึ้นจะต้อง เท่ากับวัตถุประสงค์หรือมากกว่าวัตถุประสงค์ ซึ่งการเขียนวัตถุประสงค์ ควรคำนึงถึง (๑) มีความเป็นไปได้และมีความเฉพาะเจาะจง ในการ ดำเนินงานตามโครงการ (๒) วัดและประเมินผลดับของความสำเร็จได้ (๓) ระบุสิ่งที่ต้องการดำเนินงานอย่างชัดเจนและเฉพาะเจาะจงมากที่สุด และสามารถปฏิบัติได้ (๔) เป็นเหตุเป็นผล สอดคล้องกับความเป็นจริง (๕) ส่งผลต่อการบ่งบอกเวลาได้	(๕)	๔
<b>รวมคะแนน</b>		<b>๑๐๐</b>	<b>๘๗</b>

### ๔.๓ สรุปผลการพัฒนาท้องถิ่นในภาพรวม

#### ๓.๑ การวัดผลในเชิงปริมาณและเชิงคุณภาพ

โดยใช้แบบสำหรับติดตามและประเมินผลเชิงปริมาณและคุณภาพ

- (1) แบบตัวบ่งชี้การปฏิบัติงาน (Performance Indicators)
- (2) แบบบัตรคะแนน (Scorecard Model) หรือ Scorecard Model ของ Kaplan & Norton
- (3) แบบมุ่งวัดผลสัมฤทธิ์ (Result Framework Model (RF))
- (4) แบบเชิงเหตุผล (Logical Model)
- (5) แบบวัดกระบวนการปฏิบัติงาน(Process Performance Measurement System (PPMS))
- (6) แบบการประเมินโดยใช้วิธีการแก้ปัญหาหรือเรียนรู้จากปัญหาที่เกิดขึ้น หรือ Problem – Solving Method
- (7) แบบการประเมินแบบมีส่วนร่วม (Participatory Method)
- (8) แบบการประเมินผลกระทบ (Impact Evaluation)
- (9) แบบการประเมินความเสี่ยง (Risk Assessment Model)
- (10) แบบประเมินตนเอง (Self – Assessment Model)
- (11) แบบอื่นๆ ที่องค์กรปกครองส่วนท้องถิ่นกำหนดขึ้น ทั้งนี้ต้องขึ้นอยู่กับกรอบข้อ (1) - (10) หรือเป็นแบบผสมก็ได้

เชิงปริมาณ (Quantity) เชิงคุณภาพ (Quality) ผลที่ได้จริงๆ คืออะไร ค่าใช้จ่าย (Cost) เวลา (Time) เป็นไปตามที่กำหนดไว้หรือไม่

ประชาชนได้ประโยชน์อย่างไรหรือราชการได้ประโยชน์อย่างไร

วัดผลนั้นได้หรือไม่ หรือวัดได้เท่าไร (Key Performance Indicator : KPIs)

ผลกระทบ (Impact)

### ๔. ข้อเสนอแนะในการจัดทำแผนพัฒนาท้องถิ่นในภาพรวม

#### (๑) ผลกระทบนำไปสู่นาคต

(๑.๑) ปัญหาสาธารณสุขต่างๆ ที่เกิดขึ้นในองค์กรปกครองส่วนท้องถิ่น อันได้แก่ ภัยแล้ง วาตภัย น้ำท่วม อัคคีภัย ที่เกิดขึ้นและส่งผลกระทบต่อประชาชนในพื้นที่ เกิดความเสียหายทั้งชีวิตและทรัพย์สิน แนวทางการแก้ไข คือพิจารณาวางแผนการดำเนินการป้องกัน ก่อนเกิดเหตุ ระหว่างเกิดเหตุ หลังเกิดเหตุ บรรจุ แผนงาน โครงการ กิจกรรม การให้ความช่วยเหลือต่างๆ จัดตั้งศูนย์ช่วยเหลือประชาชนขององค์กรปกครองส่วนท้องถิ่น เพื่อสามารถดำเนินการได้ทันทั่วทั้งที่

(๑.๒) ปัญหาโรคระบาดที่เกิดจากคน เกิดจากสัตว์ ที่ส่งผลอันตราย หรือคร่าต่อชีวิตประชาชน และสัตว์ต่างๆ ในตำบล ซึ่งได้แก่ โรคไข้หวัดใหญ่ ไข้หวัดนก โรคมือ เท้า ปาก ที่เกิดขึ้นกับเด็กๆ โรคพิษสุนัขบ้า แนวทางการแก้ไขปัญหา คือ ฝึกอบรม ประชาสัมพันธ์ ระวังการป้องกัน ลงพื้นที่ระงับการเกิดโรคระบาด การทำลาย การรักษา

(๑.๓) ปัญหาประชาชนมีรายได้น้อย การศึกษาต่ำ ประชาชนในตำบลยังมีคนรายได้น้อย มีหนี้สินเยอะ ไม่เพียงพอในการดำรงชีวิต ค่าครองชีพสูง แนวทางการแก้ไขปัญหา ให้ความรู้เกี่ยวกับการประกอบอาชีพ สาธิตการประกอบอาชีพ ช่วยเหลือประชาชนซ่อมแซมบ้านคนจน ผู้มีรายได้น้อย ส่งเสริมด้านการศึกษาโดยการ จัดบริการสาธารณสุขด้านการศึกษา การจัดตั้งศูนย์พัฒนาเด็กเล็ก สนับสนุนกิจกรรมต่างๆ ให้กับเด็กนักเรียน จ้างเด็กนักเรียนในช่วงปิดภาคเรียนเพื่อมีรายได้

(๑.๔) ปัญหายาเสพติดในตำบล ในพื้นที่ยังไม่พบว่ามีการค้ายาเสพติด และยังไม่พบรายงานว่ามีผู้ติดยาเสพติด แต่เพื่อเป็นการป้องกัน มีแนวทางการป้องกัน โดยการลงพื้นที่ค้นหา การรณรงค์ป้องกันการให้ความรู้กับประชาชนได้ทราบถึงโทษของยาเสพติด

(๑.๕) ปัญหาการสัญจรไปมาของประชาชนในตำบล เนื่องจาก ในตำบลด้านโครงสร้างพื้นฐาน เส้นทางคมนาคมบางหมู่บ้านยังเป็น ถนนดิน ถนนลูกรัง ช่วงฤดูฝนถนนลื่น เป็นหลุมเป็นบ่อ เกิดปัญหาในการสัญจรไปมาของประชาชน เสี่ยงต่อการเกิดอุบัติเหตุ การคมนาคมล่าช้า แนวทางการแก้ไข จัดทำแผนงาน โครงการก่อสร้างถนนในเส้นทางสำคัญ พิจารณาเสนอสนับสนุนจากหน่วยงานอื่น

## (๒) ข้อสังเกต ข้อเสนอแนะ ผลจากการพัฒนา

(๒.๑) ข้อสังเกต จากการสำรวจข้อมูล การลงพื้นที่ในตำบล จะเห็นว่าประชาชนยังมีปัญหาที่จะต้องดำเนินการแก้ไขอยู่มาก ดังนี้ ด้านการศึกษา สาธารณสุข ความมั่นคงปลอดภัยในชีวิตและทรัพย์สิน การศาสนา ศิลปวัฒนธรรม ประเพณี กีฬา สถานที่ผ่อนหย่อนใจ สวัสดิการสังคม การเกษตร เศรษฐกิจ การพัฒนาอาชีพ เส้นทางคมนาคมขนส่ง/ไฟฟ้า/น้ำประปา/แหล่งน้ำเพื่ออุปโภค – บริโภค ด้านทรัพยากรและสิ่งแวดล้อม ขยะมูลฝอย และสิ่งปฏิกูล จากปัญหาด้านต่างๆ ประชาชนไม่สามารถแก้ไขปัญหาเองได้จึงต้องเสนอให้องค์กรปกครองส่วนท้องถิ่นแก้ไข ทำให้มีการเสนอโครงการเข้ามาเป็นจำนวนมาก ซึ่งงบประมาณขององค์กรปกครองส่วนท้องถิ่นนั้นมีจำกัดไม่เพียงพอต่อการจัดการได้

(๒.๒) ข้อเสนอแนะ จากข้อสังเกตรดังกล่าว มีข้อเสนอแนะในการแก้ไขปัญหาต่างๆ ดังนี้ ปัญหาต่างๆ ที่ถูกเสนอมายังองค์กรปกครองส่วนท้องถิ่น นั้น ควรนำมาพิจารณาจัดลำดับความสำคัญโดยประชาคมท้องถิ่น ซึ่งมีหลายภาคส่วน ประกอบไปด้วย คณะกรรมการพัฒนาขององค์กรปกครองส่วนท้องถิ่น สมาชิกสภาท้องถิ่น ผู้นำหมู่บ้าน ตัวแทนส่วนราชการ รัฐวิสาหกิจ หน่วยงานที่เกี่ยวข้อง ประชาชนทั่วไป ร่วมกันพิจารณาจัดลำดับความสำคัญของโครงการ และพิจารณาบรรจุเข้าแผนพัฒนาท้องถิ่นต่อไป กรณีโครงการที่เกินศักยภาพก็ให้องค์กรปกครองส่วนท้องถิ่นเสนอขอรับการสนับสนุนจากหน่วยงานอื่น

(๒.๓) ผลจากการพัฒนา จากการพัฒนาที่ผ่านมาพบว่าองค์กรปกครองส่วนท้องถิ่นได้แก้ไขปัญหให้กับประชาชนได้ในหลายเรื่อง และครอบคลุมทุกด้าน มีผลการประเมินอยู่ในเกณฑ์ที่ดี ประชาชนมีความพึงพอใจ แต่ก็ยังมีปัญหาที่จะต้องแก้ไขต่อไป ไม่ว่าจะเป็นด้านสิ่งแวดล้อมที่ยังมีการเผาหญ้า ต่อข่าวในช่วงเวลาเก็บเกี่ยว การเลี้ยงสัตว์ วัว ควาย ที่ส่งกลิ่นเหม็นรำคาญ เส้นทางคมนาคมยังไม่ครบ ผลการพัฒนาขององค์กรปกครองส่วนท้องถิ่นในปีที่ผ่านมา

**บัญชีสรุปโครงการ**  
**แผนพัฒนาท้องถิ่น (พ.ศ.๒๕๖๑ - ๒๕๖๕)**  
**องค์การบริหารส่วนตำบลปะโต อำเภอมายอ จังหวัดปัตตานี**

ยุทธศาสตร์	ปี ๒๕๖๑		ปี ๒๕๖๒		ปี ๒๕๖๓		ปี ๒๕๖๔		ปี ๒๕๖๕	
	จำนวนโครงการ	งบประมาณ (บาท)	จำนวนโครงการ	งบประมาณ (บาท)	จำนวนโครงการ	งบประมาณ (บาท)	จำนวนโครงการ	งบประมาณ (บาท)	จำนวนโครงการ	งบประมาณ (บาท)
๑) ยุทธศาสตร์การพัฒนาด้านการจัดการทรัพยากรธรรมชาติและสิ่งแวดล้อม										
๑.๑ แผนงานการเกษตร	๓	๔๕,๐๐๐	๓	๔๕,๐๐๐	๓	๔๕,๐๐๐	๓	๔๕,๐๐๐	๓	๔๕,๐๐๐
๑.๒ แผนงานการรักษาความสงบภายใน	๒	๓๓๐,๐๐๐	๒	๓๓๐,๐๐๐	๒	๓๓๐,๐๐๐	๒	๓๓๐,๐๐๐	๘	๓๓๐,๐๐๐
๑.๓ แผนงานเคหะและชุมชน	๕	๓๔,๒๕๐,๐๐๐	๕	๓๔,๒๕๐,๐๐๐	๕	๓๔,๒๕๐,๐๐๐	๕	๓๔,๒๕๐,๐๐๐	๕	๓๔,๒๕๐,๐๐๐
๑.๔ แผนงานอุตสาหกรรมและโยธา	๑	๕๐๐,๐๐๐	๑	๕๐๐,๐๐๐	๑	๕๐๐,๐๐๐	๑	๕๐๐,๐๐๐	๔	๕๐๐,๐๐๐
<b>รวม</b>	<b>๑๑</b>	<b>๓๕,๑๒๕,๐๐๐</b>	<b>๑๑</b>	<b>๓๕,๑๒๕,๐๐๐</b>	<b>๑๑</b>	<b>๓๕,๑๒๕,๐๐๐</b>	<b>๑๑</b>	<b>๓๕,๑๒๕,๐๐๐</b>	<b>๑๑</b>	<b>๓๕,๑๒๕,๐๐๐</b>
๒) ยุทธศาสตร์การพัฒนาในด้านสังคมและการพัฒนาคุณภาพชีวิต										
๒.๑ แผนงานสร้างความเข้มแข็งของชุมชน	๔	๒๗๐,๐๐๐	๓	๒๗๐,๐๐๐	๓	๒๗๐,๐๐๐	๓	๒๗๐,๐๐๐	๑๒	๒๗๐,๐๐๐
๒.๒ แผนงานสาธารณสุข	๑๔	๓๖๐,๐๐๐	๑๔	๓๖๐,๐๐๐	๑๔	๓๖๐,๐๐๐	๑๔	๓๖๐,๐๐๐	๑๔	๓๖๐,๐๐๐
๒.๓ แผนงานสังคมสงเคราะห์	๙	๑,๐๖๕,๐๐๐	๗	๑,๐๖๕,๐๐๐	๗	๑,๐๖๕,๐๐๐	๗	๑,๐๖๕,๐๐๐	๒๘	๑,๐๖๕,๐๐๐
๒.๔ แผนงานงบบกกลาง	๓	๖,๕๕๐,๐๐๐	๓	๖,๕๕๐,๐๐๐	๓	๖,๕๕๐,๐๐๐	๓	๖,๕๕๐,๐๐๐	๑๒	๖,๕๕๐,๐๐๐
<b>รวม</b>	<b>๓๐</b>	<b>๘,๒๔๕,๐๐๐</b>	<b>๒๗</b>	<b>๘,๒๔๕,๐๐๐</b>	<b>๒๗</b>	<b>๘,๒๔๕,๐๐๐</b>	<b>๒๗</b>	<b>๘,๒๔๕,๐๐๐</b>	<b>๒๗</b>	<b>๘,๒๔๕,๐๐๐</b>

ยุทธศาสตร์	ปี ๒๕๖๑		ปี ๒๕๖๒		ปี ๒๕๖๓		ปี ๒๕๖๔		ปี ๒๕๖๕	
	จำนวนโครงการ	งบประมาณ (บาท)	จำนวนโครงการ	งบประมาณ (บาท)	จำนวนโครงการ	งบประมาณ (บาท)	จำนวนโครงการ	งบประมาณ (บาท)	จำนวนโครงการ	งบประมาณ (บาท)
๓) ยุทธศาสตร์การพัฒนาด้านการศึกษา ศาสนา ประเพณี วัฒนธรรมและภูมิปัญญาท้องถิ่น										
๓.๑ แผนงานการศึกษา	๒๐	๗,๐๔๐,๐๐๐	๒๐	๗,๙๔๐,๐๐๐	๒๐	๗,๙๔๐,๐๐๐	๒๐	๗,๙๔๐,๐๐๐	๒๐	๗,๙๔๐,๐๐๐
๓.๒ แผนงานศาสนาวัฒนธรรมและนันทนาการ	๑๗	๑,๘๗๐,๐๐๐	๑๗	๑,๘๗๐,๐๐๐	๑๗	๑,๘๗๐,๐๐๐	๑๗	๑,๘๗๐,๐๐๐	๑๗	๑,๘๗๐,๐๐๐
๓.๓ แผนงานสร้างความเข้มแข็งของชุมชน	๑	๑๐๐,๐๐๐	๑	๑๐๐,๐๐๐	๑	๑๐๐,๐๐๐	๑	๑๐๐,๐๐๐	๔	๑๐๐,๐๐๐
<b>รวม</b>	<b>๓๘</b>	<b>๙,๐๑๐,๐๐๐</b>	<b>๓๘</b>	<b>๙,๐๑๐,๐๐๐</b>	<b>๓๘</b>	<b>๙,๐๑๐,๐๐๐</b>	<b>๓๘</b>	<b>๙,๐๑๐,๐๐๐</b>	<b>๓๘</b>	<b>๙,๐๑๐,๐๐๐</b>
๔) ยุทธศาสตร์การพัฒนาด้านด้านการบริหารจัดการที่ดี										
๔.๑ แผนงานบริหารงานทั่วไป	๒๒	๗,๗๑๗,๐๐๐	๒๒	๗,๗๑๗,๐๐๐	๒๒	๗,๗๑๗,๐๐๐	๒๒	๗,๗๑๗,๐๐๐	๒๒	๗,๗๑๗,๐๐๐
๔.๒ แผนงานสร้างความเข้มแข็งของชุมชน	๘	๖๐๐,๐๐๐	๗	๖๐๐,๐๐๐	๗	๖๐๐,๐๐๐	๗	๖๐๐,๐๐๐	๗	๖๐๐,๐๐๐
<b>รวม</b>	<b>๓๐</b>	<b>๘,๓๑๗,๐๐๐</b>	<b>๒๙</b>	<b>๘,๓๑๗,๐๐๐</b>	<b>๒๙</b>	<b>๘,๓๑๗,๐๐๐</b>	<b>๒๙</b>	<b>๘,๓๑๗,๐๐๐</b>	<b>๒๙</b>	<b>๘,๓๑๗,๐๐๐</b>
๕) ยุทธศาสตร์การพัฒนาด้านกีฬาและนันทนาการ										
๕.๑ แผนงานการศาสนาวัฒนธรรมและนันทนาการ	๑๖	๕,๒๘๗,๐๐๐	๑๖	๕,๒๘๗,๐๐๐	๑๖	๕,๒๘๗,๐๐๐	๑๖	๕,๒๘๗,๐๐๐	๑๖	๕,๒๘๗,๐๐๐
<b>รวม</b>	<b>๑๖</b>	<b>๕,๒๘๗,๐๐๐</b>	<b>๑๖</b>	<b>๕,๒๘๗,๐๐๐</b>	<b>๑๖</b>	<b>๕,๒๘๗,๐๐๐</b>	<b>๑๖</b>	<b>๕,๒๘๗,๐๐๐</b>	<b>๑๖</b>	<b>๕,๒๘๗,๐๐๐</b>

แบบ ผ.๐๑

ยุทธศาสตร์	ปี ๒๕๖๑		ปี ๒๕๖๒		ปี ๒๕๖๓		ปี ๒๕๖๔		ปี ๒๕๖๕	
	จำนวนโครงการ	งบประมาณ (บาท)	จำนวนโครงการ	งบประมาณ (บาท)	จำนวนโครงการ	งบประมาณ (บาท)	จำนวนโครงการ	งบประมาณ (บาท)	จำนวนโครงการ	งบประมาณ (บาท)
๖) ยุทธศาสตร์การพัฒนาด้านโครงสร้างพื้นฐาน										
๖.๑ แผนงานอุตสาหกรรมและการโยธา	๑๓๘	๔๙๗,๖๑๒,๓๗๐.๐๗	๑๓๘	๔๙๗,๖๑๒,๓๗๐.๐๗	๑๓๘	๔๙๗,๖๑๒,๓๗๐.๐๗	๑๓๘	๔๙๗,๖๑๒,๓๗๐.๐๗	๑๓๘	๔๙๗,๖๑๒,๓๗๐.๐๗
๖.๒ แผนงานการเกษตร	๑๔	๓๔,๗๙๑,๐๐๐	๑๔	๓๔,๗๙๑,๐๐๐	๑๔	๓๔,๗๙๑,๐๐๐	๑๔	๓๔,๗๙๑,๐๐๐	๑๔	๓๔,๗๙๑,๐๐๐
๖.๓ แผนงานเคหะและชุมชน	๒๘	๒๕,๖๗๓,๑๐๐	๒๘	๒๕,๖๗๓,๑๐๐	๒๘	๒๕,๖๗๓,๑๐๐	๒๘	๒๕,๖๗๓,๑๐๐	๒๘	๒๕,๖๗๓,๑๐๐
๖.๔ แผนงานสร้างความเข้มแข็งของชุมชน	๔	๖๔๐,๐๐๐	๔	๖๔๐,๐๐๐	๔	๖๔๐,๐๐๐	๔	๖๔๐,๐๐๐	๔	๖๔๐,๐๐๐
๖.๕ แผนงานการพาณิชย์	๗	๑๒,๓๕๓,๑๐๐	๗	๑๒,๓๕๓,๑๐๐	๗	๑๒,๓๕๓,๑๐๐	๗	๑๒,๓๕๓,๑๐๐	๗	๑๒,๓๕๓,๑๐๐
<b>รวม</b>	<b>๑๙๑</b>	<b>๕๓๗,๓๔๐,๘๗๐.๐๗</b>	<b>๑๙๑</b>	<b>๕๓๗,๓๔๐,๘๗๐.๐๗</b>	<b>๑๙๑</b>	<b>๕๓๗,๓๔๐,๘๗๐.๐๗</b>	<b>๑๙๑</b>	<b>๕๓๗,๓๔๐,๘๗๐.๐๗</b>	<b>๑๙๑</b>	<b>๕๓๗,๓๔๐,๘๗๐.๐๗</b>
๗) ยุทธศาสตร์การพัฒนาด้านเสริมสร้างความเข้มแข็งของระบบเศรษฐกิจชุมชนและการแก้ไขปัญหาความยากจน										
๗.๑ แผนงานสร้างความเข้มแข็งของชุมชน	๑๒	๑,๕๑๐,๐๐๐	๑๐	๑,๕๑๐,๐๐๐	๑๐	๑,๕๑๐,๐๐๐	๑๐	๑,๕๑๐,๐๐๐	๑๐	๑,๕๑๐,๐๐๐
๗.๒ แผนงานการเกษตร	๗	๑,๙๕๐,๐๐๐	๖	๑,๙๒๐,๐๐๐	๖	๑,๙๒๐,๐๐๐	๖	๑,๙๒๐,๐๐๐	๖	๑,๙๒๐,๐๐๐
<b>รวม</b>	<b>๑๙</b>	<b>๓,๔๖๐,๐๐๐</b>	<b>๑๖</b>	<b>๓,๔๓๐,๐๐๐</b>	<b>๑๖</b>	<b>๓,๔๓๐,๐๐๐</b>	<b>๑๖</b>	<b>๓,๔๓๐,๐๐๐</b>	<b>๑๖</b>	<b>๓,๔๓๐,๐๐๐</b>
๘) ยุทธศาสตร์การพัฒนาด้านความมั่นคงส่งเสริมสันติสุข										
๘.๑ แผนงานการรักษาความสงบภายใน	๑๐	๒,๔๐๗,๕๐๐	๑๐	๒,๔๐๗,๕๐๐	๑๐	๒,๔๐๗,๕๐๐	๑๐	๒,๔๐๗,๕๐๐	๑๐	๒,๔๐๗,๕๐๐
<b>รวม</b>	<b>๑๐</b>	<b>๒,๔๐๗,๕๐๐</b>	<b>๑๐</b>	<b>๒,๔๐๗,๕๐๐</b>	<b>๑๐</b>	<b>๒,๔๐๗,๕๐๐</b>	<b>๑๐</b>	<b>๒,๔๐๗,๕๐๐</b>	<b>๑๐</b>	<b>๒,๔๐๗,๕๐๐</b>
<b>รวมทั้งสิ้น</b>	<b>๓๔๕</b>	<b>๖๐๗,๐๕๗,๐๗๐.๐๗</b>	<b>๓๔๕</b>	<b>๖๐๗,๐๕๗,๐๗๐.๐๗</b>	<b>๓๔๕</b>	<b>๖๐๗,๐๕๗,๐๗๐.๐๗</b>	<b>๓๔๕</b>	<b>๖๐๗,๐๕๗,๐๗๐.๐๗</b>	<b>๓๔๕</b>	<b>๖๐๗,๐๕๗,๐๗๐.๐๗</b>

**รายละเอียดโครงการพัฒนา**  
**แผนพัฒนาท้องถิ่นสี่ปี (พ.ศ.๒๕๖๑ - ๒๕๖๕)**  
**สำหรับ อุดหนุนองค์กรปกครองส่วนท้องถิ่น ส่วนราชการ รัฐวิสาหกิจ องค์กรประชาชน**  
**องค์การบริหารส่วนตำบลปะโด อำเภอมายอ จังหวัดปัตตานี**

ก. ยุทธศาสตร์จังหวัดที่ ๓ สร้างความมั่นคงในการดำรงชีวิตของประชาชน สังคมและสร้างความเชื่อมั่นที่มีต่อรัฐ

ข. ยุทธศาสตร์การพัฒนาของ อปท. ในเขตจังหวัดที่ ๒ พัฒนาคนและสังคมให้มีคุณภาพ

๒. ยุทธศาสตร์การพัฒนาด้านสังคมและการพัฒนาคุณภาพชีวิต

**๒.๑ แผนงานสาธารณสุข**

	โครงการ	วัตถุประสงค์	เป้าหมาย (ผลผลิต ของ โครงการ)	งบประมาณ					ตัวชี้วัด (KPI)	ผลที่คาดว่าจะได้รับ	หน่วยงาน รับผิดชอบ หลัก	หน่วยงาน ที่ขอรับ เงิน อุดหนุน
				๒๕๖๑ (บาท)	๒๕๖๒ (บาท)	๒๕๖๓ (บาท)	๒๕๖๔ (บาท)	๒๕๖๕ (บาท)				
๑	โครงการส่งเสริม การดำเนินงาน ของ อสม.	เพื่อเพิ่มประสิทธิภาพ ในการปฏิบัติงานของ อสม. ประจำหมู่บ้าน	อสม. ทั้ง ๗ หมู่บ้าน	๑๐๕,๐๐๐	๑๐๕,๐๐๐	๑๐๕,๐๐๐	๑๐๕,๐๐๐	๑๐๕,๐๐๐	ร้อยละของ อสม. ที่มี ศักยภาพที่ดี ขึ้น	ประชาชนได้รับการ บริการจาก อสม. ได้อย่างทั่วถึงและดี ขึ้น	สำนักงาน ปลัด	อสม. ประจำ หมู่บ้าน
๒	อุดหนุน รพ.สต. ปะโด	เพื่อเป็นหน่วยงานหลัก ในการส่งเสริมป้องกัน และควบคุมโรคติดต่อ	ประชาชน ในตำบล ปะโด	๑๕๐,๐๐๐	๑๕๐,๐๐๐	๑๕๐,๐๐๐	๑๕๐,๐๐๐	๑๕๐,๐๐๐	ร้อยละของ ประชาชนที่มี คุณภาพชีวิต ที่ดี	ประชาชนมี สุขภาพที่ดีขึ้นและ ห่างไกลจาก โรคร้ายต่าง ๆ	สำนักงาน ปลัด	รพ.สต.ปะ โด

ที่	โครงการ	วัตถุประสงค์	เป้าหมาย (ผลผลิตของ โครงการ)	งบประมาณ					ตัวชี้วัด (KPI)	ผลที่คาดว่าจะ ได้รับ	หน่วยงาน รับผิดชอบ หลัก	หน่วยงาน ที่ขอรับเงิน อุดหนุน
				๒๕๖๑ (บาท)	๒๕๖๒ (บาท)	๒๕๖๓ (บาท)	๒๕๖๔ (บาท)	๒๕๖๕ (บาท)				
๓	อุดหนุน รพ.สต. ปานัน	เพื่อเป็นหน่วยงาน หลักในการส่งเสริม ป้องกันและควบคุม โรคติดต่อ	ประชาชนใน ตำบลปานัน	๕๐,๐๐๐	๕๐,๐๐๐	๕๐,๐๐๐	๕๐,๐๐๐	๕๐,๐๐๐	ร้อยละของ ประชาชนที่มี คุณภาพชีวิต ที่ดี	ประชาชนมี สุขภาพที่ดีขึ้น และห่างไกล จากโรคร้าย ต่าง ๆ	สำนักงาน ปลัด	รพ.สต. ปานัน
รวม	๓ โครงการ	-	-	๓๐๕,๐๐๐	๓๐๕,๐๐๐	๓๐๕,๐๐๐	๓๐๕,๐๐๐	๓๐๕,๐๐๐	-	-	-	-

## ๒.๔ แผนงบกลาง

ที่	โครงการ	วัตถุประสงค์	เป้าหมาย (ผลผลิตของ โครงการ)	งบประมาณ					ตัวชี้วัด (KPI)	ผลที่คาดว่าจะ ได้รับ	หน่วยงาน รับผิดชอบ หลัก	หน่วยงาน ที่ขอรับเงิน อุดหนุน
				๒๕๖๑ (บาท)	๒๕๖๒ (บาท)	๒๕๖๓ (บาท)	๒๕๖๔ (บาท)	๒๕๖๕ (บาท)				
๑	โครงการเงิน สมทบกองทุน ระบบ หลักประกัน สุขภาพระดับ ท้องถิ่น	เพื่อสนับสนุนการ ดำเนินงานของ กองทุน	๑ ครั้ง/ปี	๑๕๐,๐๐๐	๑๕๐,๐๐๐	๑๕๐,๐๐๐	๑๕๐,๐๐๐	๑๕๐,๐๐๐	กิจกรรมของ กองทุน	การ ดำเนินงาน ของกองทุน เป็นไปอย่าง ต่อเนื่อง	สำนักงาน ปลัด	กองทุน ระบบ หลักประกัน สุขภาพ ฯ
รวม	๑ โครงการ	-	-	๑๕๐,๐๐๐	๑๕๐,๐๐๐	๑๕๐,๐๐๐	๑๕๐,๐๐๐	๑๕๐,๐๐๐	-	-	-	-



ก. ยุทธศาสตร์จังหวัดที่ ๓ สร้างความมั่นคงในการดำรงชีวิตของประชาชน สังคมและสร้างความเชื่อมั่นที่มีต่อรัฐ

ข. ยุทธศาสตร์การพัฒนาของ อปท. ในเขตจังหวัดที่ ๒ พัฒนาคนและสังคมให้มีคุณภาพ

๓. ยุทธศาสตร์การพัฒนาการศึกษา ศาสนา ประเพณี วัฒนธรรมและภูมิปัญญาท้องถิ่น

### ๓.๑ แผนงานการศึกษา

ที่	โครงการ	วัตถุประสงค์	เป้าหมาย (ผลผลิตของ โครงการ)	งบประมาณ					ตัวชี้วัด (KPI)	ผลที่คาดว่าจะ ได้รับ	หน่วยงาน รับผิดชอบ หลัก	หน่วยงาน ที่ขอรับ เงิน อุดหนุน
				๒๕๖๑ (บาท)	๒๕๖๒ (บาท)	๒๕๖๓ (บาท)	๒๕๖๔ (บาท)	๒๕๖๕ (บาท)				
๑	โครงการ สนับสนุน อาหารกลางวัน	เพื่อให้นักเรียนได้ บริโภคอาหาร กลางวันได้อย่าง เพียงพอ	โรงเรียน ทั้ง ๕ โรงเรียน	๓,๕๐๐,๐๐๐	๓,๕๐๐,๐๐๐	๓,๕๐๐,๐๐๐	๓,๕๐๐,๐๐๐	๓,๕๐๐,๐๐๐	๒ ครั้ง/ปี	เด็กนักเรียน มีสุขภาพ ร่างกายที่ สมบูรณ์และ แข็งแรง	กอง การศึกษา	โรงเรียน ทั้ง ๕ โรงเรียน
รวม	๑ โครงการ	-	-	๓,๕๐๐,๐๐๐	๓,๕๐๐,๐๐๐	๓,๕๐๐,๐๐๐	๓,๕๐๐,๐๐๐	๓,๕๐๐,๐๐๐	-	-	-	-

ก. ยุทธศาสตร์จังหวัดที่ ๓ สร้างความมั่นคงในการดำรงชีวิตของประชาชน สังคมและสร้างความเชื่อมั่นที่มีต่อรัฐ

ข. ยุทธศาสตร์การพัฒนาของ อปท. ในเขตจังหวัดที่ ๔ การบริหารจัดการที่ดี

๔. ยุทธศาสตร์การพัฒนาการบริหารจัดการที่ดี

๔.๑ แผนงานบริหารงานทั่วไป

ที่	โครงการ	วัตถุประสงค์	เป้าหมาย (ผลผลิตของ โครงการ)	งบประมาณ					ตัวชี้วัด (KPI)	ผลที่คาดว่าจะได้รับ	หน่วยงาน รับผิดชอบ หลัก	หน่วยงาน ที่ขอรับเงิน อุดหนุน
				๒๕๖๑ (บาท)	๒๕๖๒ (บาท)	๒๕๖๓ (บาท)	๒๕๖๔ (บาท)	๒๕๖๕ (บาท)				
๑	อุดหนุนตาม โครงการสนับสนุน ศูนย์ปฏิบัติการร่วม ในการช่วยเหลือ ประชาชนของ องค์การปกครอง ส่วนท้องถิ่น	เพื่อเพิ่มประสิทธิ ภาพในการทำงาน ของส่วนราชการ	ศูนย์ข้อมูล ข่าวสารการ จัดซื้อจัดจ้าง ของ อปท.	๒๐,๐๐๐	๒๐,๐๐๐	๒๐,๐๐๐	๒๐,๐๐๐	๒๐,๐๐๐	๑ ครั้ง/ปี	สามารถบริการ ข้อมูลข่าวสาร อย่างมี ประสิทธิภาพ	สำนักงาน ปลัด	อปท. ระดับ อำเภอ
๒	อุดหนุนชมรม นายกองค์การ บริหารส่วนตำบล จังหวัดปัตตานี	เพื่อเพิ่ม ประสิทธิภาพใน การปฏิบัติงาน ของชมรมฯในการ ให้บริการ ประชาชน	อุดหนุนชมรม นายก อบต. จ. ปัตตานี	๓๐,๐๐๐	๓๐,๐๐๐	๓๐,๐๐๐	๓๐,๐๐๐	๓๐,๐๐๐	๑ ครั้ง/ปี	สามารถดำเนินการ ตามบทบาทของ ชมรมและ ให้บริการ ประชาชนได้อย่าง มีประสิทธิภาพ	สำนักงาน ปลัด	ชมรมนายก อบต. จ. ปัตตานี
รวม	๒ โครงการ	-	-	๕๐,๐๐๐	๕๐,๐๐๐	๕๐,๐๐๐	๕๐,๐๐๐	๕๐,๐๐๐	-	-	-	-

- ก. ยุทธศาสตร์จังหวัดที่ ๔ พัฒนาชุมชนและท้องถิ่นให้น่าอยู่ และเป็นแหล่งสร้างงานสร้างรายได้แก่ชุมชน  
 ข. ยุทธศาสตร์การพัฒนาของ อปท. ในเขตจังหวัดที่ ๓ พัฒนาการกีฬาสู่ความเป็นเลิศและส่งเสริมการท่องเที่ยว  
 ๕. ยุทธศาสตร์การพัฒนาด้านกีฬาและนันทนาการ

๕.๑ แผนงานการศาสนาวัฒนธรรมและนันทนาการ

ที่	โครงการ	วัตถุประสงค์	เป้าหมาย (ผลผลิตของ โครงการ)	งบประมาณและที่ผ่านมา					ตัวชี้วัด (KPI)	ผลที่คาดว่าจะ ได้รับ	หน่วยงาน รับผิดชอบ หลัก	หน่วยงาน ที่ขอรับเงิน อุดหนุน
				๒๕๖๑ (บาท)	๒๕๖๒ (บาท)	๒๕๖๓ (บาท)	๒๕๖๔ (บาท)	๒๕๖๕ (บาท)				
๑	โครงการแข่งขัน กีฬา-กรีฑา ระดับอำเภอ	เพื่อส่งเสริมการ เล่นกีฬาแก่ เจ้าหน้าที่และ ประชาชนทั่วไป	พนักงาน เจ้าหน้าที่ และ ประชาชนใน พื้นที่	๑๐๐,๐๐๐	๑๐๐,๐๐๐	๑๐๐,๐๐๐	๑๐๐,๐๐๐	๑๐๐,๐๐๐	๑ ครั้ง/ปี	พนักงาน เจ้าหน้าที่และ ประชาชนใน พื้นที่ได้มี โอกาสแข่งขัน กีฬาร่วมกัน ทำให้เกิด ความรัก ความสามัคคี ที่ดีต่อกัน	กอง การศึกษา	อำเภอมายอ
รวม	๑ โครงการ	-	-	๑๐๐,๐๐๐	๑๐๐,๐๐๐	๑๐๐,๐๐๐	๑๐๐,๐๐๐	๑๐๐,๐๐๐	-	-	-	-

- ก. ยุทธศาสตร์จังหวัดที่ ๔ พัฒนาชุมชนและท้องถิ่นให้น่าอยู่ และเป็นแหล่งสร้างงานสร้างรายได้แก่ชุมชน  
 ข. ยุทธศาสตร์การพัฒนาของ อปท. ในเขตจังหวัดที่ ๕ พัฒนาโครงสร้างพื้นฐานให้ได้มาตรฐาน

## ๖. ยุทธศาสตร์การพัฒนาด้านโครงสร้างพื้นฐาน

## ๖.๓ แผนงานเคหะชุมชน

ที่	โครงการ	วัตถุประสงค์	เป้าหมาย (ผลผลิตของโครงการ)	งบประมาณและที่ผ่านมา					ตัวชี้วัด (KPI)	ผลที่คาดว่าจะได้รับ	หน่วยงานรับผิดชอบหลัก	หน่วยงานที่ขอรับเงินอุดหนุน
				๒๕๖๑ (บาท)	๒๕๖๒ (บาท)	๒๕๖๓ (บาท)	๒๕๖๔ (บาท)	๒๕๖๕ (บาท)				
๑	โครงการก่อสร้างสถานีไฟฟ้าพลังงานแสงอาทิตย์ตำบลปะโตและปานัน (Solar cell)	เพื่อผลิตกระแสไฟฟ้าเพื่อใช้ในชีวิตประจำวันและการเกษตร	ตำบลปะโตและปานัน	-	-	๓๕๐,๐๐๐,๐๐๐	๓๕๐,๐๐๐,๐๐๐	๓๕๐,๐๐๐,๐๐๐	ร้อยละของผู้ใช้บริการ	ชุมชนมีไฟฟ้าเพิ่มขึ้น	กองช่าง	กอ.รมน. ภาค ๔
๒	โครงการแก้ปัญหาเหตุร้ายด้วยไฟฟ้าพลังงานแสงอาทิตย์	เพื่อแก้ปัญหาเหตุร้ายในตำบลปะโตและปานัน	๕๐๐ เสา	-	-	๓๒,๕๐๐,๐๐๐	๓๒,๕๐๐,๐๐๐	๓๒,๕๐๐,๐๐๐	ร้อยละของผู้ใช้บริการ	ประชาชนได้รับความปลอดภัยในชีวิตและทรัพย์สิน	กองช่าง	กระทรวงพลังงาน
รวม	๒ โครงการ	-	-	-	-	๓๘๒,๕๐๐,๐๐๐	๓๘๒,๕๐๐,๐๐๐	๓๘๒,๕๐๐,๐๐๐	-	-	-	-

- ก. ยุทธศาสตร์จังหวัดที่ ๔ พัฒนาชุมชนและท้องถิ่นให้น่าอยู่ และเป็นแหล่งสร้างงานสร้างรายได้แก่ชุมชน  
 ข. ยุทธศาสตร์การพัฒนาของ อปท. ในเขตจังหวัดที่ ๓ พัฒนาการกีฬาสู่ความเป็นเลิศและส่งเสริมการท่องเที่ยว  
 ๕. ยุทธศาสตร์การพัฒนาด้านกีฬาและนันทนาการ

๕.๑ แผนงานการศาสนาวัฒนธรรมและนันทนาการ

ที่	โครงการ	วัตถุประสงค์	เป้าหมาย (ผลผลิตของ โครงการ)	งบประมาณและที่ผ่านมา					ตัวชี้วัด (KPI)	ผลที่คาดว่าจะ ได้รับ	หน่วยงาน รับผิดชอบ หลัก	หน่วยงาน ที่ขอรับเงิน อุดหนุน
				๒๕๖๑ (บาท)	๒๕๖๒ (บาท)	๒๕๖๓ (บาท)	๒๕๖๔ (บาท)	๒๕๖๕ (บาท)				
๑	โครงการแข่งขัน กีฬา-กรีฑา ระดับอำเภอ	เพื่อส่งเสริมการ เล่นกีฬาแก่ เจ้าหน้าที่และ ประชาชนทั่วไป	พนักงาน เจ้าหน้าที่ และ ประชาชนใน พื้นที่	๑๐๐,๐๐๐	๑๐๐,๐๐๐	๑๐๐,๐๐๐	๑๐๐,๐๐๐	๑๐๐,๐๐๐	๑ ครั้ง/ปี	พนักงาน เจ้าหน้าที่และ ประชาชนใน พื้นที่ได้มี โอกาสแข่งขัน กีฬาร่วมกัน ทำให้เกิด ความรัก ความสามัคคี ที่ดีต่อกัน	กอง การศึกษา	อำเภอมายอ
รวม	๑ โครงการ	-	-	๑๐๐,๐๐๐	๑๐๐,๐๐๐	๑๐๐,๐๐๐	๑๐๐,๐๐๐	๑๐๐,๐๐๐	-	-	-	-

ഡോ. പി.എ.എ.എ.

- ก. ยุทธศาสตร์จังหวัดที่ ๓ สร้างความมั่นคงในการดำรงชีวิตของประชาชน และสร้างความเชื่อมั่นที่ต่อรัฐ  
 ข. ยุทธศาสตร์การพัฒนาของ อปท. ในเขตจังหวัดที่ ๗ ส่งเสริมการรักษาความมั่นคงและเสริมสร้างสันติ  
 ฉ. ยุทธศาสตร์การพัฒนาด้านความมั่นคงส่งเสริมสันติสุข

๘.๑ แผนงานการรักษาความสงบภายใน

ที่	โครงการ	วัตถุประสงค์	เป้าหมาย (ผลผลิตของ โครงการ)	งบประมาณ					ตัวชี้วัด (KPI)	ผลที่คาดว่าจะได้รับ	หน่วยงาน รับผิดชอบ หลัก	หน่วยงาน ที่ขอรับ เงิน อุดหนุน
				๒๕๖๑ (บาท)	๒๕๖๒ (บาท)	๒๕๖๓ (บาท)	๒๕๖๔ (บาท)	๒๕๖๕ (บาท)				
๑	โครงการลูกเสือ ชาวบ้าน	เพื่อปลูกจิตสำนึก ให้ประชาชนเกิด ความจงรักภักดี ต่อสถาบันชาติ ศาสนา พระมหากษัตริย์	อุดหนุนที่ทำการ ปกครอง จังหวัด ปัตตานี	๑๕,๐๐๐	๑๕,๐๐๐	๑๕,๐๐๐	๑๕,๐๐๐	๑๕,๐๐๐	๑ ครั้ง/ปี	ประชาชนมีความรัก ความ สามัคคี นำไปสู่ความ ปรองดอง สมานฉันท์ ของคนใน ชาติ	สำนักงาน ปลัด	ที่ทำการ ปกครอง จังหวัด ปัตตานี
รวม	๑ โครงการ	-	-	๑๕,๐๐๐	๑๕,๐๐๐	๑๕,๐๐๐	๑๕,๐๐๐	๑๕,๐๐๐	-	-	-	-

รายละเอียดโครงการพัฒนา  
แผนพัฒนาท้องถิ่นสี่ปี (พ.ศ.๒๕๖๑ - ๒๕๖๕)  
สำหรับ ประธานโครงการพัฒนาองค์การบริหารส่วนจังหวัด  
องค์การบริหารส่วนตำบลปะโต อำเภอมายอ จังหวัดปัตตานี

ก. ยุทธศาสตร์จังหวัดที่ .....

ข. ยุทธศาสตร์การพัฒนาของ อปท. ในเขตจังหวัดที่ .....

๑. ยุทธศาสตร์การพัฒนา.....

๑.๑ .....

ที่	โครงการ	วัตถุประสงค์	เป้าหมาย (ผลผลิตของ โครงการ)	งบประมาณ					ตัวชี้วัด (KPI)	ผลที่คาดว่าจะ ได้รับ	หน่วยงาน รับผิดชอบ หลัก
				๒๕๖๑ (บาท)	๒๕๖๒ (บาท)	๒๕๖๓ (บาท)	๒๕๖๔ (บาท)	๒๕๖๕ (บาท)			
-	-	-	-	-	-	-	-	-	-	-	
รวม	- โครงการ	-	-	-	-	-	-	-	-	-	

รายละเอียดโครงการพัฒนา



**แผนพัฒนาท้องถิ่นสี่ปี (พ.ศ.๒๕๖๑ - ๒๕๖๕)**  
**สำหรับ ประสานโครงการพัฒนาจังหวัด**  
**องค์การบริหารส่วนตำบลปะโต อำเภอมายอ จังหวัดปัตตานี**

ก. ยุทธศาสตร์จังหวัดที่ .....

ข. ยุทธศาสตร์การพัฒนาของ อปท. ในเขตจังหวัดที่ .....

๑. ยุทธศาสตร์การพัฒนา.....

๑.๑ แผนงาน.....

ที่	โครงการ	วัตถุประสงค์	เป้าหมาย (ผลผลิตของ โครงการ)	งบประมาณ					ตัวชี้วัด (KPI)	ผลที่คาดว่าจะ ได้รับ	หน่วยงาน รับผิดชอบ หลัก
				๒๕๖๑ (บาท)	๒๕๖๒ (บาท)	๒๕๖๓ (บาท)	๒๕๖๔ (บาท)	๒๕๖๕ (บาท)			
-	-	-	-	-	-	-	-	-	-	-	
รวม	- โครงการ	-	-	-	-	-	-	-	-	-	

รายละเอียดโครงการพัฒนา

**แผนพัฒนาท้องถิ่นสี่ปี (พ.ศ.๒๕๖๑ - ๒๕๖๕)**  
**สำหรับ โครงการที่องค์กรปกครองส่วนท้องถิ่นดำเนินการเองโดยไม่ใช้งบประมาณ**  
**องค์การบริหารส่วนตำบลปะโต อำเภอมายอ จังหวัดปัตตานี**

ก. ยุทธศาสตร์จังหวัดที่ ๓ สร้างความมั่นคงในการดำรงชีวิตของประชาชน สังคมและสร้างความเชื่อมั่นที่มีต่อรัฐ

ข. ยุทธศาสตร์การพัฒนาของ อปท. ในเขตจังหวัดที่ ๔ การบริหารจัดการที่ดี

๔. ยุทธศาสตร์การพัฒนาการบริหารจัดการที่ดี

**๔.๑ แผนงานบริหารงานทั่วไป**

ที่	โครงการ	วัตถุประสงค์	เป้าหมาย (ผลผลิตของ โครงการ)	งบประมาณ					ตัวชี้วัด (KPI)	ผลที่คาดว่าจะ ได้รับ	หน่วยงาน รับผิดชอบ หลัก
				๒๕๖๑ (บาท)	๒๕๖๒ (บาท)	๒๕๖๓ (บาท)	๒๕๖๔ (บาท)	๒๕๖๕ (บาท)			
๑	โครงการจัดกิจกรรม ๕ ส	เพื่อประสิทธิภาพ ในการปฏิบัติงาน	พนักงานและ เจ้าหน้าที่ ผู้ปฏิบัติงาน ทุกตำแหน่ง	-	-	-	-	-	ร้อยละของ ผู้เข้าร่วม โครงการ	การทำงานที่มี ประสิทธิภาพมาก ยิ่งขึ้น	ทุกส่วน ราชการ
๒	โครงการขยับกายวันละนิด ชีวิตสดใส	เพื่อให้มีสุขภาพ ร่างกายแข็งแรง และสุขภาพจิตที่ดี	พนักงานและ เจ้าหน้าที่ ผู้ปฏิบัติงาน ทุกตำแหน่ง	-	-	-	-	-	๑ ครั้ง/ อาทิตย์	การทำงานที่มี ประสิทธิภาพมาก ยิ่งขึ้น	ทุกส่วน ราชการ

รายละเอียดโครงการพัฒนา  
แผนพัฒนาท้องถิ่น (พ.ศ.๒๕๖๑ - ๒๕๖๕)

องค์การบริหารส่วนตำบลปะโด อำเภอมายอ จังหวัดปัตตานี

ก. ยุทธศาสตร์จังหวัดที่ ๔ พัฒนาชุมชนและท้องถิ่นให้น่าอยู่ และเป็นแหล่งสร้างงานสร้างรายได้แก่ชุมชน

ข. ยุทธศาสตร์การพัฒนาของ อปท. ในเขตจังหวัดที่ ๖ จัดการทรัพยากรธรรมชาติและสิ่งแวดล้อมอย่างยั่งยืน

๑. ยุทธศาสตร์การพัฒนาด้านการจัดการทรัพยากรธรรมชาติและสิ่งแวดล้อม

๑.๑ แผนงานการเกษตร

ที่	โครงการ	วัตถุประสงค์	เป้าหมาย (ผลผลิตของ โครงการ)	งบประมาณ					ตัวชี้วัด (KPI)	ผลที่คาดว่าจะ ได้รับ	หน่วยงาน รับผิดชอบ หลัก
				๒๕๖๑ (บาท)	๒๕๖๒ (บาท)	๒๕๖๓ (บาท)	๒๕๖๔ (บาท)	๒๕๖๕ (บาท)			
๑	โครงการรณรงค์ประชาสัมพันธ์สร้างจิตสำนึกให้ประชาชนอนุรักษ์ทรัพยากรธรรมชาติและสิ่งแวดล้อม	เพื่อสร้างจิตสำนึกในการรู้คุณค่าของทรัพยากรธรรมชาติและสิ่งแวดล้อม	ตำบลปะโด และป่านัน	๑๕,๐๐๐	๑๕,๐๐๐	๑๕,๐๐๐	๑๕,๐๐๐	๑๕,๐๐๐	ร้อยละของ จำนวนผู้ได้รับ ข่าวสาร	เป็นการสร้างจิต จิตสำนึกและหวง แหน ทรัพยากรธรรมชาติ ให้คงอยู่สืบไป	สำนักงาน ปลัด
๒	โครงการปลูกป่าเฉลิมพระเกียรติ	เพื่อเพิ่มทรัพยากรป่าไม้และลดภาวะโลกร้อน	๑ ครั้ง / ปี	๑๐,๐๐๐	๑๐,๐๐๐	๑๐,๐๐๐	๑๐,๐๐๐	๑๐,๐๐๐	ร้อยละของ ผู้เข้าร่วม กิจกรรม	ทรัพยากรธรรมชาติและสิ่งแวดล้อมมีการอนุรักษ์และฟื้นฟู	สำนักงาน ปลัด
๓	โครงการรักษาสีเขียวตำบลปะโด	เพื่อเพิ่มพื้นที่สีเขียวพื้นที่ป่าไม้ในพื้นที่ตำบลปะโดให้มากขึ้นและลดปัญหาโลกร้อน	ตำบลปะโด และป่านัน	-	-	๒๐,๐๐๐	๒๐,๐๐๐	๒๐,๐๐๐	ร้อยละของ ผู้เข้าร่วม บริการ	พื้นที่ป่าไม้ในพื้นที่ตำบลปะโดให้มากขึ้นและลดปัญหาโลกร้อน	สำนักปลัด
รวม	๓ โครงการ	-	-	๔๕,๐๐๐	๔๕,๐๐๐	๔๕,๐๐๐	๔๕,๐๐๐	๔๕,๐๐๐	-	-	-

## ๑.๒ แผนงานการรักษาความสงบภายใน

ที่	โครงการ	วัตถุประสงค์	เป้าหมาย (ผลผลิต ของ โครงการ)	งบประมาณ					ตัวชี้วัด (KPI)	ผลที่คาดว่าจะได้รับ	หน่วยงาน รับผิดชอบ หลัก
				๒๕๖๑ (บาท)	๒๕๖๒ (บาท)	๒๕๖๓ (บาท)	๒๕๖๔ (บาท)	๒๕๖๕ (บาท)			
๑	โครงการตัดหญ้าสองข้างทาง	เพื่อปรับภูมิทัศน์สองข้างทางให้เป็นระเบียบ	ตำบลปะโตและบ้านน	๓๐,๐๐๐	๓๐,๐๐๐	๓๐,๐๐๐	๓๐,๐๐๐	๓๐,๐๐๐	ร้อยละของผู้เข้าร่วมกิจกรรม	บริเวณสองข้างทางมีความเป็นระเบียบและปลอดภัย	สำนักงานปลัด
๒	ช่วยเหลือผู้ประสบสาธารณภัยและภัยพิบัติจากธรรมชาติ	เพื่อช่วยบรรเทาความเดือดร้อนเบื้องต้นให้กับประชาชนที่ประสบภัยต่าง ๆ	ประชาชนที่ได้รับความสะดวกจากสาธารณภัยต่าง ๆ	๓๐๐,๐๐๐	๓๐๐,๐๐๐	๓๐๐,๐๐๐	๓๐๐,๐๐๐	๓๐,๐๐๐	ร้อยละของจำนวนผู้ได้รับความเดือดร้อน	ประชาชนมีสภาพจิตใจที่ดีเมื่อได้รับการช่วยเหลือและมีความกำลังใจในการต่อสู้ต่อไป	สำนักงานปลัด
รวม	๒ โครงการ	-	-	๓๓๐,๐๐๐	๓๓๐,๐๐๐	๓๓๐,๐๐๐	๓๓๐,๐๐๐	๓๓๐,๐๐๐	-	-	-

## ๑.๓ แผนงานเคหะและชุมชน

ที่	โครงการ	วัตถุประสงค์	เป้าหมาย (ผลผลิต ของ โครงการ)	งบประมาณ					ตัวชี้วัด (KPI)	ผลที่คาดว่าจะได้รับ	หน่วยงาน รับผิดชอบ หลัก
				๒๕๖๑ (บาท)	๒๕๖๒ (บาท)	๒๕๖๓ (บาท)	๒๕๖๔ (บาท)	๒๕๖๕ (บาท)			
๑	โครงการจัดตั้ง ธนาคารขยะ	เพื่อเป็นศูนย์กลางรวม ขยะและเป็นพื้นที่คัด แยกขยะ	ตำบลปะโต และบ้านัน	๓๐๐,๐๐๐	๓๐๐,๐๐๐	๓๐๐,๐๐๐	๓๐๐,๐๐๐	๓๐๐,๐๐๐	ร้อยละของ ผู้เข้ารับ บริการ	ลดมลภาวะทาง สิ่งแวดล้อมและ เพื่อ คัดแยกขยะมา เป็น รีไซเคิล	สำนักงาน ปลัด
๒	โครงการบริหาร จัดการขยะมูล ฝอยชุมชน	เพื่อเป็นการบริหาร จัดการกำจัดขยะมูล ฝอยและการรองรับ แผนบริหารจัดการ ขยะมูลฝอยและของ เสียอันตรายของ ปัตตานี	ตำบลปะโต และบ้านัน	๓๐๐,๐๐๐	๓๐๐,๐๐๐	๓๐๐,๐๐๐	๓๐๐,๐๐๐	๓๐๐,๐๐๐	ร้อยละของ ผู้เข้ารับ บริการ	ลดมลภาวะทาง สิ่งแวดล้อมและ เพื่อป้องกันการ แพร่เชื้อโรค	สำนักงาน ปลัด

ที่	โครงการ	วัตถุประสงค์	เป้าหมาย (ผลผลิต ของ โครงการ)	งบประมาณ					ตัวชี้วัด (KPI)	ผลที่คาดว่าจะ ได้รับ	หน่วยงาน รับผิดชอบ หลัก
				๒๕๖๑ (บาท)	๒๕๖๒ (บาท)	๒๕๖๓ (บาท)	๒๕๖๔ (บาท)	๒๕๖๕ (บาท)			
๓	กำจัดขยะมูลฝอย และ สิ่งปฏิกูลภายใน ตำบล	เพื่อส่งเสริม รักษา ดูแลรักษา สิ่งแวดล้อม ภายในตำบล	ตำบลปะโค และป้านัน	๑๕๐,๐๐๐	๑๕๐,๐๐๐	๑๕๐,๐๐๐	๑๕๐,๐๐๐	๑๕๐,๐๐๐	ร้อยละของ ผู้เข้ารับ บริการ	ลดมลภาวะทาง สิ่ง แวดล้อมและ เพื่อป้องกัน แพร่เชื้อโรค	สำนักงาน ปลัด
๔	โครงการก่อสร้าง ศูนย์บริหารจัดการ ขยะ พร้อมเตาเผา ขยะระบบควบคุม อากาศ	เพื่อเป็นศูนย์กลาง รวมขยะและเป็น พื้นที่คัดแยกขยะ	ตำบลปะโค และป้านัน	-	๑๐,๐๐๐,๐๐๐	๑๐,๐๐๐,๐๐๐	๑๐,๐๐๐,๐๐๐	๑๐,๐๐๐,๐๐๐	ร้อยละของ ผู้รับบริการ	ลดมลภาวะทาง สิ่ง แวดล้อมและ เพื่อป้องกัน แพร่เชื้อโรค	สำนักงาน ปลัด
๕	โครงการแก้ปัญหา เหตุร้ายด้วยไฟฟ้า พลังงานแสงอาทิตย์	เพื่อแก้ปัญหา เหตุร้ายในตำบลปะ โคและป้านัน	๕๐๐ เสา	-	-	๓๒,๕๐๐,๐๐๐	๓๒,๕๐๐,๐๐๐	๓๒,๕๐๐,๐๐๐	ร้อยละของ ผู้ใช้บริการ	ประชาชนได้รับ ความปลอดภัยใน ชีวิตและทรัพย์สิน	กองช่าง
๖	โครงการจัดซื้อรถ เก็บขนขยะมูลฝอย	เพื่อเพิ่ม ประสิทธิภาพใน การบริหารจัดการ ขยะ	รถเก็บขยะ มูลฝอยแบบ อัตโนมัติ ตาม มาตรฐาน ครุภัณฑ์	-	-	-	๒,๔๐๐,๐๐๐	-	ร้อยละของ ผู้ใช้บริการ	ลดปริมาณขยะใน พื้นที่	สำนักปลัด
<b>รวม</b>	<b>๖ โครงการ</b>	-	-	<b>๓๖,๖๕๐,๐๐๐</b>	<b>๓๖,๖๕๐,๐๐๐</b>	<b>๓๖,๖๕๐,๐๐๐</b>	<b>๓๖,๖๕๐,๐๐๐</b>	<b>๓๖,๖๕๐,๐๐๐</b>	-	-	-

ที่	โครงการ	วัตถุประสงค์	เป้าหมาย (ผลผลิต ของ โครงการ)	งบประมาณ					ตัวชี้วัด (KPI)	ผลที่คาดว่าจะ ได้รับ	หน่วยงาน รับผิดชอบ หลัก
				๒๕๖๑ (บาท)	๒๕๖๒ (บาท)	๒๕๖๓ (บาท)	๒๕๖๔ (บาท)	๒๕๖๕ (บาท)			
๑	โครงการก่อสร้าง กำแพงป้องกันตลิ่งพัง	เพื่อป้องกันน้ำกัด เซาะล้นตลิ่งและจะ ทำให้เกิดตลิ่งพัง	ประชาชนที่ ได้รับความ เดือดร้อน ในช่วงฤดู ฝน	๕๐๐,๐๐๐	๕๐๐,๐๐๐	๕๐๐,๐๐๐	๕๐๐,๐๐๐	๕๐๐,๐๐๐	ร้อยละของ จำนวนผู้ ได้รับความ เดือด ร้อน	สามารถช่วยเหลือ ผู้ประสบภัยและลด ความเสียหายที่เกิด จากภัยน้ำท่วมได้	กองช่าง
รวม	๑ โครงการ	-	-	๕๐๐,๐๐๐	๕๐๐,๐๐๐	๕๐๐,๐๐๐	๕๐๐,๐๐๐	๕๐๐,๐๐๐	-	-	-

## ๑.๔ แผนงานอุตสาหกรรมและโยธา

ก. ยุทธศาสตร์จังหวัดที่ ๓ สร้างความมั่นคงในการดำรงชีวิตของประชาชน สังคมและสร้างความเชื่อมั่นที่มีต่อรัฐ

ข. ยุทธศาสตร์การพัฒนาของ อปท. ในเขตจังหวัดที่ ๒ พัฒนาคนและสังคมให้มีคุณภาพ

๒. ยุทธศาสตร์การพัฒนาด้านสังคมและการพัฒนาคุณภาพชีวิต

๒.๑ แผนงานสร้างความเข้มแข็งของชุมชน

ที่	โครงการ	วัตถุประสงค์	เป้าหมาย (ผลผลิต ของ โครงการ)	งบประมาณ					ตัวชี้วัด (KPI)	ผลที่คาดว่าจะได้รับ	หน่วยงาน รับผิดชอบ หลัก
				๒๕๖๑ (บาท)	๒๕๖๒ (บาท)	๒๕๖๓ (บาท)	๒๕๖๔ (บาท)	๒๕๖๕ (บาท)			
๑	โครงการแข่งขันกีฬา ต้านยาเสพติด	เพื่อให้เด็ก/เยาวชนใช้เวลา ว่างให้เกิดประโยชน์และ หันมาออกกำลังกาย เพิ่มขึ้น	๑ ครั้ง/ปี	๑๕๐,๐๐๐	๑๕๐,๐๐๐	๑๕๐,๐๐๐	๑๕๐,๐๐๐	๑๕๐,๐๐๐	ร้อยละของ จำนวน ผู้เข้าร่วม โครงการ	เด็ก/เยาวชนสนใจกีฬา และออกกำลังกาย เพิ่มขึ้นโดยไม่ยุ่ง เกี่ยวกับยาเสพติด	สำนักงาน ปลัด
๒	สนับสนุนและร่วมมือ กับ ส่วนราชการอื่น ๆ ในการป้องกันและ แก้ไขปัญหา ยาเสพติด	เพื่อร่วมมือกับองค์กรต่าง ๆ ในการแก้ไขและป้องกัน การแพร่ระบาดของยาเสพติด ในเด็ก/เยาวชน	๑ ครั้ง/ปี	๕๐,๐๐๐	๕๐,๐๐๐	๕๐,๐๐๐	๕๐,๐๐๐	๕๐,๐๐๐	ร้อยละของ จำนวน ผู้เข้าร่วม กิจกรรม	ลดปัญหาการแพร่ ระบาดของ ยาเสพติด	สำนักงาน ปลัด



๓	โครงการส่งเสริม/พัฒนา ศักยภาพกลุ่มเด็กและเยาวชน	เพื่อให้เด็กและเยาวชนมีกิจกรรมสร้างสรรค์และมีเวทีแสดงความคิดเห็นในชุมชน	เด็กและเยาวชนในตำบลปะโตและปานัน	๕๐,๐๐๐	๕๐,๐๐๐	๕๐,๐๐๐	๕๐,๐๐๐	๕๐,๐๐๐	ร้อยละของจำนวนผู้เข้ารับการอบรม	ลดปัญหาการแพร่ระบาดของยาเสพติด	กองการศึกษา
๔	โครงการพัฒนาคุณภาพชีวิต	เพื่อการพัฒนาด้านสุขภาพร่างกาย จิตใจ และการอยู่ร่วมกันในสังคม	ตำบลปะโตและปานัน	-	-	๒๐,๐๐๐	๒๐,๐๐๐	๒๐,๐๐๐	ร้อยละของผู้เข้าร่วมโครงการ	ประชาชนได้รับการพัฒนาด้านสุขภาพร่างกาย จิตใจ และการอยู่ร่วมกันในสังคม	สำนักปลัด
<b>รวม</b>	<b>๔ โครงการ</b>	<b>-</b>	<b>-</b>	<b>๒๗๐,๐๐๐</b>	<b>๒๗๐,๐๐๐</b>	<b>๒๗๐,๐๐๐</b>	<b>๒๗๐,๐๐๐</b>	<b>๒๗๐,๐๐๐</b>	<b>-</b>	<b>-</b>	<b>-</b>

## ๒.๒ แผนงานสาธารณสุข

ที่	โครงการ	วัตถุประสงค์	เป้าหมาย (ผลผลิตของโครงการ)	งบประมาณ					ตัวชี้วัด (KPI)	ผลที่คาดว่าจะได้รับ	หน่วยงานรับผิดชอบหลัก
				๒๕๖๑ (บาท)	๒๕๖๒ (บาท)	๒๕๖๓ (บาท)	๒๕๖๔ (บาท)	๒๕๖๕ (บาท)			
๑	สนับสนุนและร่วมมือกับส่วนราชการอื่น ๆ ในการป้องกันปัญหาสุขภาพและโรคต่าง ๆ	เพื่อร่วมมือกับองค์กรต่าง ๆ ในการแก้ไขและป้องกันโรคระบาดต่าง ๆ และส่งเสริมสุขภาพอนามัยของประชาชนในตำบล	ตำบลปะโตและปานัน	๕๐,๐๐๐	๕๐,๐๐๐	๕๐,๐๐๐	๕๐,๐๐๐	๕๐,๐๐๐	ร้อยละของประชาชนที่มีคุณภาพชีวิตที่ดี	ร้อยละของประชาชนที่มีคุณภาพชีวิตที่ดี	สำนักงานปลัด

๒	รณรงค์ป้องกันและ ประชาสัมพันธ์ต่อต้าน โรคระบาดและโรค เอดส์	เพื่อให้ประชาชนมี ความรู้และมีส่วน ร่วมในการป้องกัน โรคระบาดต่าง ๆ และโรคเอดส์	ตำบลปะโต และปานัน	๒๐,๐๐๐	๒๐,๐๐๐	๒๐,๐๐๐	๒๐,๐๐๐	๒๐,๐๐๐	ร้อยละของ จำนวนผู้ ได้รับข่าวสาร	ประชาชนมีความรู้ และรู้จักวิธีการ ป้องกันหรือหลีกเลี่ยง ความเสี่ยงจากโรค ระบาดและโรคเอดส์ ได้	สำนักงาน ปลัด
๓	โครงการตลาดนัด สุขภาพ	เพื่อเป็นการกระตุ้น ให้ชุมชนให้ความ สำคัญด้านสุขภาพ และสาธารณสุข	ตำบลปะโต และปานัน	๕๐,๐๐๐	๕๐,๐๐๐	๕๐,๐๐๐	๕๐,๐๐๐	๕๐,๐๐๐	ร้อยละของ ผู้เข้าร่วม กิจกรรม	ชุมชนเกิดความ ตระหนักด้านสุขภาพ และสาธารณสุข	กอง การศึกษา

ที่	โครงการ	วัตถุประสงค์	เป้าหมาย (ผลผลิต ของ โครงการ)	งบประมาณ					ตัวชี้วัด (KPI)	ผลที่คาดว่าจะ ได้รับ	หน่วยงาน รับผิดชอบ หลัก
				๒๕๖๑ (บาท)	๒๕๖๒ (บาท)	๒๕๖๓ (บาท)	๒๕๖๔ (บาท)	๒๕๖๕ (บาท)			
๔	โครงการส่งเสริม สุขภาพประจำตำบล	เพื่อเป็นศูนย์ให้ความรู้ เกี่ยวกับสุขภาพและ บริการสาธารณสุขเบื้องต้น	๗ ศูนย์	๕๐,๐๐๐	๕๐,๐๐๐	๕๐,๐๐๐	๕๐,๐๐๐	๕๐,๐๐๐	ร้อยละของ ผู้เข้าร่วม กิจกรรม	ประชาชนมีความรู้ เรื่องสุขภาพมากขึ้น	สำนักงาน ปลัด
๕	โครงการจัดกิจกรรม ตรวจสุขภาพประจำปี	เพื่อให้ประชาชนในตำบล ได้รับการคัดกรองตรวจ สุขภาพประจำปี	๑ ครั้ง/ปี	๓๐,๐๐๐	๓๐,๐๐๐	๓๐,๐๐๐	๓๐,๐๐๐	๓๐,๐๐๐	ร้อยละของ ผู้เข้าร่วม กิจกรรม	ประชาชนได้ ตระหนักในเรื่อง ของสุขภาพมากขึ้น	สำนักงาน ปลัด
๖	โครงการขับเคลื่อน ตามโครงการสัตว์	เพื่อประชาสัมพันธ์ให้ ความรู้ปลูกจิตสำนึกให้กับ	ฉีดวัคซีน ป้องกันและ	๑๕,๐๐๐	๑๕,๐๐๐	๑๕,๐๐๐	๑๕,๐๐๐	๑๕,๐๐๐	อัตราการ แพร่ระบาด	สามารถควบคุมการ แพร่ระบาดของโรค	กอง การศึกษา

ปลอดภัยจากโรคพิษ สุนัขบ้าตามปณิธาน ศ.ดร.สมเด็จพระเจ้า น้องนางเธอ เจ้าฟ้า จุฬาภรณวลัยลักษณ์ อัครราชกุมารี กรม พระศรีสวางควัฒน วรชิตดิยราชนาารี	เจ้าของสัตว์เลี้ยงและ ประชาชนทั่วไปให้เกิด ความตระหนัก รู้ถึงภัย อันตรายที่เกิดจากโรคพิษ สุนัขบ้า รวมมือในการเฝ้า ระวังควบคุมและป้องกัน โรคพิษสุนัขบ้า	ควบคุมโรค พิษสุนัขบ้า							โรคลดลง	พิษสุนัขบ้าได้	
--	--	--------------------------	--	--	--	--	--	--	---------	----------------	--

ที่	โครงการ	วัตถุประสงค์	เป้าหมาย (ผลผลิตของ โครงการ)	งบประมาณ					ตัวชี้วัด (KPI)	ผลที่คาดว่าจะ ได้รับ	หน่วยงาน รับผิดชอบ หลัก
				๒๕๖๑ (บาท)	๒๕๖๒ (บาท)	๒๕๖๓ (บาท)	๒๕๖๔ (บาท)	๒๕๖๕ (บาท)			
๗	โครงการสำรวจข้อมูลจำนวนสัตว์ และขึ้นทะเบียนสัตว์	เพื่อสำรวจข้อมูลจำนวน สัตว์ปีละ ๒ ครั้งและ ทะเบียนสัตว์	สัตว์เลี้ยงที่อยู่ที่อยู่ ในพื้นที่ตำบลปะ โด	๕,๐๐๐	๕,๐๐๐	๕,๐๐๐	๕,๐๐๐	๕๐,๐๐๐	สำรวจข้อมูล จำนวนสัตว์ และขึ้น ทะเบียนสัตว์	สามารถรู้จำนวน ประชาชนสัตว์เลี้ยง ทั้งที่มีเจ้าของและ ไม่มีเจ้าของ	กอง การศึกษา
๘	โครงการควบคุมโรคขาดสารอาหาร ไอโอดีนของสมเด็จพระกนิษฐาธิราช เจ้า กรมสมเด็จพระเทพ รัตนราชสุดา เจ้าฟ้ามหาจักรีสิรินธร	เพื่อให้ประชาชนมี ความรู้ในการควบคุม และป้องกันโรค ไข้เลือดออก	ประชาชนในตำบล เข้ารับการอบรม ให้ความรู้	๒๐,๐๐๐	๒๐,๐๐๐	๒๐,๐๐๐	๒๐,๐๐๐	๒๐,๐๐๐	ผู้เข้าร่วม โครงการ	ประชาชนมีความรู้ เกี่ยวกับโรคขาดสาร ไอโอดีน	กอง การศึกษา

	มหาวิทยาลัยราชภัฏวราชนาถกิติ สิริกัจ การิณีพิริยพัฒน์ รัฐสีมาคุณากรปิย ชาติ สยามบรมราชกุมารี										
๙	โครงการรณรงค์ป้องกันโรค ไข้เลือดออก	เพื่อให้ประชาชนมี ความรู้ในการควบคุม และป้องกันโรค ไข้เลือดออก	ประชาชนในตำบล เข้ารับการอบรม ให้ความรู้	๒๐,๐๐๐	๒๐,๐๐๐	๒๐,๐๐๐	๒๐,๐๐๐	๒๐,๐๐๐	ร้อยละของ ผู้เข้าร่วม กิจกรรม	ประชาชนมีความรู้ เกี่ยวกับการควบคุม และป้องกันโรค ไข้เลือดออก	กอง การศึกษา
๑๐	โครงการช่วยเหลือลดการติดเอดส์ แม่สู่ลูกสภากาชาดไทยพระเจ้า วรวงศ์เธอ พระองค์เจ้าโสมสวลี กรม หมื่นสุทธนารีนาถ	เพื่อลดปัญหาการติด เอดส์จากแม่สู่ลูกใน ชุมชน	ประชาชนในตำบล เข้ารับการอบรม ให้ความรู้	๒๐,๐๐๐	๒๐,๐๐๐	๒๐,๐๐๐	๒๐,๐๐๐	๒๐,๐๐๐	ผู้เข้าร่วม กิจกรรม	ประชาชนมีความรู้ เกี่ยวกับการควบคุม และป้องกันโรค เอดส์	กอง การศึกษา

ที่	โครงการ	วัตถุประสงค์	เป้าหมาย (ผลผลิตของ โครงการ)	งบประมาณ					ตัวชี้วัด (KPI)	ผลที่คาดว่าจะ ได้รับ	หน่วยงาน รับผิดชอบ หลัก
				๒๕๖๑ (บาท)	๒๕๖๒ (บาท)	๒๕๖๓ (บาท)	๒๕๖๔ (บาท)	๒๕๖๕ (บาท)			
๑๑	โครงการตรวจสุขภาพเคลื่อนที่ สมเด็จพระเจ้านางเธอ เจ้าฟ้าจุฬาภรณ วลัยลักษณ์ อัครราชกุมารี กรมพระศรี สวางควัฒน วรขัตติยราชนารี	เพื่อให้ ประชาชน มีสุขภาพ ที่ดี	ประชาชนใน ตำบลเข้ารับ การอบรมให้ ความรู้	๒๐,๐๐๐	๒๐,๐๐๐	๒๐,๐๐๐	๒๐,๐๐๐	๒๐,๐๐๐	ผู้เข้าร่วม โครงการ	ประชาชนมีความรู้ เกี่ยวกับการควบคุม และป้องกันโรคเอดส์ จากแม่สู่ลูก	กอง การศึกษา
๑๒	โครงการปรับปรุงภาวะโภชนาการและ สุขภาพเด็กของสมเด็จพระกนิษฐาธิราช เจ้า กรมสมเด็จพระเทพรัตนราชสุดา เจ้าฟ้ามหาจักรีสิรินธร มหาวชิราลง กรณวราชนาถกิติ สิริกัจการิณีพิริยพัฒน์	เพื่อให้มี สุขภาพ กายและ ใจที่ดี	ประชาชนใน ตำบลเข้ารับ การอบรมให้ ความรู้	๒๐,๐๐๐	๒๐,๐๐๐	๒๐,๐๐๐	๒๐,๐๐๐	๒๐,๐๐๐	ผู้เข้าร่วม โครงการ	แม่และเด็กมีสุขภาพ อนามัยที่ดี	กอง การศึกษา

	รัฐสีมาคุณากรปิยชาติ สยามบรมราชกุมารี										
๑๓	โครงการส่งเสริมโภชนาการและสุขภาพอนามัยและเด็กของสมเด็จพระกนิษฐาธิราชเจ้า กรมสมเด็จพระเทพรัตนราชสุดา เจ้าฟ้ามหาจักรีสิรินธร มหาวชิราลงกรณวรราชภักดี สิริกิจการิณีพิรยพัฒน์ รัฐสีมาคุณากรปิยชาติ สยามบรมราชกุมารี	เพื่อให้แม่และเด็กมีสุขภาพอนามัยที่ดี	ประชาชนในตำบลเข้ารับการอบรมให้ความรู้	๒๐,๐๐๐	๒๐,๐๐๐	๒๐,๐๐๐	๒๐,๐๐๐	๒๐,๐๐๐	ผู้เข้าร่วมโครงการ	แม่และเด็กมีสุขภาพอนามัยที่ดี	กองการศึกษา

ที่	โครงการ	วัตถุประสงค์	เป้าหมาย (ผลผลิตของโครงการ)	งบประมาณและที่ผ่านมา					ตัวชี้วัด (KPI)	ผลที่คาดว่าจะได้รับ	หน่วยงานรับผิดชอบหลัก
				๒๕๖๑ (บาท)	๒๕๖๒ (บาท)	๒๕๖๓ (บาท)	๒๕๖๔ (บาท)	๒๕๖๕ (บาท)			
๑๔	โครงการสืบสานพระราชปณิธานสมเด็จพระเจ้านายมหาราชแห่งรัตนโกสินทร์	เพื่อให้ประชาชนห่างไกลจากมะเร็งเต้านม	ประชาชนในตำบลเข้ารับการอบรมให้ความรู้	๒๐,๐๐๐	๒๐,๐๐๐	๒๐,๐๐๐	๒๐,๐๐๐	๒๐,๐๐๐	ร้อยละของผู้เข้าร่วมกิจกรรม	ประชาชนห่างไกลจากมะเร็งเต้านม	กองการศึกษา

รวม	๑๔ โครงการ	-	-	๓๖๐,๐๐๐	๓๖๐,๐๐๐	๓๖๐,๐๐๐	๓๖๐,๐๐๐	๓๖๐,๐๐๐	-	-	-
-----	------------	---	---	---------	---------	---------	---------	---------	---	---	---

## ๒.๓ แผนงานสังคมสงเคราะห์

ที่	โครงการ	วัตถุประสงค์	เป้าหมาย (ผลผลิต ของ โครงการ)	งบประมาณ					ตัวชี้วัด (KPI)	ผลที่คาดว่าจะได้รับ	หน่วยงาน รับผิดชอบ หลัก
				๒๕๖๑ (บาท)	๒๕๖๒ (บาท)	๒๕๖๓ (บาท)	๒๕๖๔ (บาท)	๒๕๖๕ (บาท)			
๑	โครงการส่งเสริมพัฒนา คุณภาพชีวิตผู้สูงอายุ คนพิการ และ ผู้ด้อยโอกาส	เพื่อจัดกิจกรรม ประจำปีแก่ผู้สูงอายุ คนพิการ และด้อย โอกาส	ปีละ ๑ ครั้ง	๕๐๐,๐๐๐	๕๐๐,๐๐๐	๕๐๐,๐๐๐	๕๐๐,๐๐๐	๕๐๐,๐๐๐	ร้อยละของ ประชาชนที่มี ความพอใจกับ การได้รับความ ช่วยเหลือ	ประชาชนใน ชุมชนได้รับการ ช่วยเหลือและ พัฒนา	กอง การศึกษา

๒	โครงการพัฒนาคุณภาพชีวิตและเสริมสร้างความเข้มแข็งของสถาบันครอบครัว	เพื่อพัฒนาคุณภาพชีวิตของประชาชนและเสริมสร้างความเข้มแข็งของสถาบันครอบครัว	ทุกครอบครัวในตำบลปะโตและปานัน	๓๐,๐๐๐	๓๐,๐๐๐	๓๐,๐๐๐	๓๐,๐๐๐	๓๐,๐๐๐	ร้อยละของผู้เข้าร่วมกิจกรรม	สถาบันครอบครัวมีความเข้มแข็งขึ้น	กองการศึกษา
๓	โครงการส่งเสริมและขับเคลื่อนกิจกรรมสวัสดิการชุมชน	เพื่อให้ประชาชนได้มีความรู้ ความเข้าใจ ในกิจกรรมด้านสวัสดิการ รวมทั้งเห็นความสำคัญของกิจกรรมด้านงานสวัสดิการชุมชน	ประชาชนในตำบลปะโตและปานัน	๒๕,๐๐๐	๒๕,๐๐๐	๒๕,๐๐๐	๒๕,๐๐๐	๓๐,๐๐๐	ร้อยละของผู้เข้าร่วมกิจกรรม	ประชาชนได้ตระหนักในเรื่องสวัสดิการชุมชน	กองการศึกษา

ที่	โครงการ	วัตถุประสงค์	เป้าหมาย (ผลผลิตของโครงการ)	งบประมาณ					ตัวชี้วัด (KPI)	ผลที่คาดว่าจะได้รับ	หน่วยงานรับผิดชอบหลัก
				๒๕๖๑ (บาท)	๒๕๖๒ (บาท)	๒๕๖๓ (บาท)	๒๕๖๔ (บาท)	๒๕๖๕ (บาท)			
๔	โครงการบ้านทอถิ่น ประชากรรัฐร่วมใจ เทิดไท้องค์ราชัน ราชนี	เพื่อสร้างความเข้มแข็งของครอบครัว	ปีละ ๑ ครั้ง	๒๐๐,๐๐๐	๒๐๐,๐๐๐	๒๐๐,๐๐๐	๒๐๐,๐๐๐	๒๐๐,๐๐๐	ร้อยละของประชาชนที่มีความพอใจกับการได้รับความช่วยเหลือ	ประชาชนในชุมชนได้รับการช่วยเหลือและพัฒนา	สำนักงานปลัด

๕	โครงการติดตามและเยี่ยมบ้าน ผู้สูงอายุ ผู้ด้อยโอกาสและผู้พิการในชุมชน	เพื่อติดตามและเยี่ยมบ้านผู้สูงอายุ ผู้ด้อยโอกาส ผู้พิการในชุมชน	ปีละ ๑ ครั้ง	๕๐,๐๐๐	๕๐,๐๐๐	๕๐,๐๐๐	๕๐,๐๐๐	๕๐,๐๐๐	ร้อยละของผู้สูงอายุ ผู้ด้อยโอกาสและผู้พิการที่ได้รับการส่งเสริม	ได้มีการติดตามและเยี่ยมบ้าน	กองการศึกษา
๖	โครงการจัดทำสิ่งอำนวยความสะดวกสำหรับคนพิการ	เพื่ออำนวยความสะดวกแก่คนพิการในชุมชน	๑ แห่ง	๑๕๐,๐๐๐	๑๕๐,๐๐๐	๑๕๐,๐๐๐	๑๕๐,๐๐๐	๑๕๐,๐๐๐	จำนวนสิ่งอำนวยความสะดวกที่เพิ่มขึ้น	คนพิการได้มีสิ่งอำนวยความสะดวก	สำนักงานปลัด

ที่	โครงการ	วัตถุประสงค์	เป้าหมาย (ผลผลิตของโครงการ)	งบประมาณ					ตัวชี้วัด (KPI)	ผลที่คาดว่าจะได้รับ	หน่วยงานรับผิดชอบหลัก
				๒๕๖๑ (บาท)	๒๕๖๒ (บาท)	๒๕๖๓ (บาท)	๒๕๖๔ (บาท)	๒๕๖๕ (บาท)			
๗	โครงการสนับสนุนกิจกรรมสภาเด็กและเยาวชน	เพื่อส่งเสริมสภาเด็กและเยาวชน	เด็กและเยาวชนทั้ง ๗ หมู่บ้าน	๕๐,๐๐๐	๕๐,๐๐๐	๕๐,๐๐๐	๕๐,๐๐๐	๕๐,๐๐๐	ร้อยละของเด็กและเยาวชนมีคุณภาพชีวิตที่ดี	สภาเด็กและเยาวชนได้รับการสนับสนุน	กองการศึกษา



๘	โครงการส่งเสริมอาชีพผู้ด้อยโอกาส	เพื่อให้ผู้ด้อยโอกาสได้มีความรู้เกี่ยวกับการประกอบอาชีพอิสระ	ผู้ด้อยโอกาสในตำบลปะโดและปานัน	-	-	๓๐,๐๐๐	๓๐,๐๐๐	๓๐,๐๐๐	ร้อยละของผู้สูงอายุมีคุณภาพชีวิตที่ดี	ผู้ด้อยโอกาสได้เรียนรู้เกี่ยวกับการประกอบอาชีพอิสระ	กองการศึกษา
๙	โครงการสร้างรักสร้างรอยยิ้มผู้สูงอายุ	เพื่อให้ผู้สูงอายุมีคุณภาพชีวิตด้านสุขภาพและด้านสังคมที่ดีขึ้น	ผู้สูงอายุในตำบลปะโดและปานัน	-	-	๓๐,๐๐๐	๓๐,๐๐๐	๓๐,๐๐๐	ร้อยละของผู้สูงอายุมีคุณภาพชีวิตที่ดี	ผู้สูงอายุมีคุณภาพชีวิตด้านสุขภาพและด้านสังคมที่ดีขึ้น	กองการศึกษา
<b>รวม</b>	<b>๙ โครงการ</b>	<b>-</b>	<b>-</b>	<b>๑,๐๖๕,๐๐๐</b>	<b>๑,๐๖๕,๐๐๐</b>	<b>๑,๐๖๕,๐๐๐</b>	<b>๑,๐๖๕,๐๐๐</b>	<b>๑,๐๖๕,๐๐๐</b>	<b>-</b>	<b>-</b>	<b>-</b>

## ๒.๔ แผนงบกลาง

ที่	โครงการ	วัตถุประสงค์	เป้าหมาย (ผลผลิตของโครงการ)	งบประมาณ					ตัวชี้วัด (KPI)	ผลที่คาดว่าจะได้รับ	หน่วยงานรับผิดชอบหลัก
				๒๕๖๑ (บาท)	๒๕๖๒ (บาท)	๒๕๖๓ (บาท)	๒๕๖๔ (บาท)	๒๕๖๕ (บาท)			
๑	โครงการสนับสนุนการสงเคราะห์เบี้ยยังชีพผู้ป่วยเอดส์	เพื่อจ่ายเงินช่วยเหลือสงเคราะห์ให้แก่ผู้ป่วยเอดส์	๔ คน	๕๐,๐๐๐	๕๐,๐๐๐	๕๐,๐๐๐	๕๐,๐๐๐	๕๐,๐๐๐	จำนวนผู้ป่วยเอดส์	ผู้ป่วยโรคเอดส์มีความเป็นอยู่ที่ดีขึ้น	กองการศึกษา

๒	โครงการสนับสนุน สวัสดิการทางสังคม ให้แก่ผู้พิการหรือ ทุพพลภาพ	เพื่อจ่ายเป็นเบี้ยยัง ชีพให้แก่ผู้พิการ	๒๐๐ คน	๑,๕๐๐,๐๐๐	๑,๕๐๐,๐๐๐	๑,๕๐๐,๐๐๐	๑,๕๐๐,๐๐๐	๑,๕๐๐,๐๐๐	จำนวนผู้พิการ	ผู้พิการมีความ เป็นอยู่ที่ดีขึ้น	กอง การศึกษา
๓	โครงการสนับสนุนการ สร้างหลักประกัน รายได้ให้แก่ผู้สูงอายุ	เพื่อจ่ายเป็นเบี้ยยัง ชีพให้แก่ผู้สูงอายุ	๖๕๗ คน	๕,๐๐๐,๐๐๐	๕,๐๐๐,๐๐๐	๕,๐๐๐,๐๐๐	๕,๐๐๐,๐๐๐	๕,๐๐๐,๐๐๐	จำนวนผู้สูงอายุ	ผู้สูงอายุมี ความเป็นอยู่ที่ ดีขึ้น	กอง การศึกษา
รวม	๓ โครงการ	-	-	๖,๕๕๐,๐๐๐	๖,๕๕๐,๐๐๐	๖,๕๕๐,๐๐๐	๖,๕๕๐,๐๐๐	๖,๕๕๐,๐๐๐	-	-	-

ก. ยุทธศาสตร์จังหวัดที่ ๓ สร้างความมั่นคงในการดำรงชีวิตของประชาชน สังคมและสร้างความเชื่อมั่นที่มีต่อรัฐ

ข. ยุทธศาสตร์การพัฒนาของ อปท. ในเขตจังหวัดที่ ๒ พัฒนาคนและสังคมให้มีคุณภาพ

๓. ยุทธศาสตร์การพัฒนาศึกษา ศาสนา ประเพณี วัฒนธรรมและภูมิปัญญาท้องถิ่น

#### ๓.๑ แผนงานการศึกษา

ที่	โครงการ	วัตถุประสงค์	เป้าหมาย (ผลผลิต ของ โครงการ)	งบประมาณ					ตัวชี้วัด (KPI)	ผลที่คาดว่าจะ ได้รับ	หน่วยงา น รับผิดชอบ หลัก
				๒๕๖๑ (บาท)	๒๕๖๒ (บาท)	๒๕๖๓ (บาท)	๒๕๖๔ (บาท)	๒๕๖๕ (บาท)			
๑	โครงการพัฒนา ศักยภาพ	เพื่อให้ครูผู้ดูแลเด็ก สามารถจัดการ	ครูผู้ดูแลเด็ก ทั้ง ๓ แห่ง	๑๐๐,๐๐๐	๑๐๐,๐๐๐	๑๐๐,๐๐๐	๑๐๐,๐๐๐	๑๐๐,๐๐๐	ร้อยละของครู ผู้ดูแลเด็กมี	ครูผู้ดูแลเด็ก สามารถจัดการ	กอง การศึกษา

	ผู้ดูแลเด็ก	เรียนรู้ตามมาตรฐาน ที่ส่วนกลางกำหนด							ศักยภาพเพิ่มขึ้น	เรียนรู้ตามมาตรฐาน ที่ส่วนกลางกำหนด	
๒	โครงการสนับสนุน สื่อการเรียนการสอน และวัสดุอุปกรณ์ให้แก่ ศูนย์พัฒนาเด็กเล็ก	เพื่อให้เด็กและครุมี อุปกรณ์การเรียนการ สอนที่ทันสมัยและ เพิ่มทักษะให้กับเด็ก	ศูนย์พัฒนา เด็กเล็ก ๆ	๑๕๐,๐๐๐	๑๕๐,๐๐๐	๑๕๐,๐๐๐	๑๕๐,๐๐๐	๑๕๐,๐๐๐	ร้อยละของศูนย์ เด็กเล็กที่ได้รับการ สนับสนุนสื่อการ เรียนการสอนและ วัสดุอุปกรณ์	ศูนย์พัฒนาเด็กเล็กมี สื่อการเรียนการ สอนและวัสดุ อุปกรณ์การศึกษาที่ เพียงพอ	กอง การศึกษา
๓	โครงการปรับปรุง/ ซ่อมแซมศูนย์พัฒนา เด็กเล็ก	เพื่อพัฒนาศูนย์ พัฒนาเด็กเล็กให้มี มาตรฐาน	ศูนย์พัฒนา เด็กเล็ก ๆ	๕๐๐,๐๐๐	๕๐๐,๐๐๐	๕๐๐,๐๐๐	๕๐๐,๐๐๐	๕๐๐,๐๐๐	ร้อยละของศูนย์ เด็กเล็กที่ได้ ปรับปรุง	มีศูนย์พัฒนาเด็กเล็ก ที่ได้มาตรฐาน และ มีความปลอดภัยแก่ เด็กนักเรียน	กองช่าง

ที่	โครงการ	วัตถุประสงค์	เป้าหมาย (ผลผลิตของ โครงการ)	งบประมาณ				ตัวชี้วัด (KPI)	ผลที่คาดว่าจะ ได้รับ	หน่วยงาน รับผิดชอบ หลัก
				๒๕๖๑ (บาท)	๒๕๖๒ (บาท)	๒๕๖๓ (บาท)	๒๕๖๔ (บาท)			
๔	โครงการสนับสนุนอาหาร กลางวัน	เพื่อให้นักเรียนได้ บริโภคอาหารกลางวัน ได้อย่างเพียงพอ	ศูนย์พัฒนา เด็กเล็ก ทั้ง ๓ แห่ง	๑,๐๐๐,๐๐๐	๑,๐๐๐,๐๐๐	๑,๐๐๐,๐๐๐	๑,๐๐๐,๐๐๐	๒ ครั้ง/ปี	เด็กนักเรียนมีสุขภาพ ร่างกายที่สมบูรณ์และ แข็งแรง	กองการศึกษา
๕	โครงการสนับสนุนอาหาร เสริม (นม)	เพื่อให้นักเรียนได้ บริโภคอาหารเสริม (นม) ได้อย่างเพียงพอ	ศูนย์พัฒนา เด็กเล็ก ทั้ง ๓ แห่ง	๒,๐๐๐,๐๐๐	๒,๐๐๐,๐๐๐	๒,๐๐๐,๐๐๐	๒,๐๐๐,๐๐๐	๒ ครั้ง/ปี	เด็กนักเรียนมีสุขภาพ ร่างกายที่สมบูรณ์และ แข็งแรง	กองการศึกษา

๖	โครงการประชุมผู้ปกครองนักเรียน	เพื่อเสริมสร้างความเข้าใจในดำเนินงานของศูนย์พัฒนาเด็กเล็ก	ผู้ปกครองนักเรียนของศพด. ทั้ง ๓ ศูนย์	๓๐,๐๐๐	๓๐,๐๐๐	๓๐,๐๐๐	๓๐,๐๐๐	๑ ครั้ง/ปี	ผู้ปกครองมีส่วนร่วมในการติดตามการดำเนินงานของศูนย์พัฒนาเด็กเล็ก	กองการศึกษา
๗	โครงการหนูน้อยท่องโลกกว้าง	เพื่อให้เด็กมีประสบการณ์ใหม่ ๆ ในการเรียนรู้ในห้องเรียน	ศูนย์พัฒนาเด็กเล็ก ทั้ง ๓ แห่ง	๑๑๐,๐๐๐	๑๑๐,๐๐๐	๑๑๐,๐๐๐	๑๑๐,๐๐๐	ร้อยละของเด็กที่ได้รับการพัฒนา	เด็กมีประสบการณ์ใหม่ ๆ ในการเรียนรู้ในห้องเรียน	กองการศึกษา
๘	โครงการสายใยสัมพันธ์	เพื่อเป็นการกระชับความสัมพันธ์อันดีระหว่างครู เด็กและผู้ปกครอง	ศูนย์พัฒนาเด็กเล็ก ทั้ง ๓ แห่ง	๕๐,๐๐๐	๕๐,๐๐๐	๕๐,๐๐๐	๕๐,๐๐๐	ร้อยละของเด็กที่ได้รับการพัฒนา	เด็กมีความสัมพันธ์ที่ดีกับครูและผู้ปกครอง	กองการศึกษา

ที่	โครงการ	วัตถุประสงค์	เป้าหมาย (ผลผลิตของโครงการ)	งบประมาณ					ตัวชี้วัด (KPI)	ผลที่คาดว่าจะได้รับ	หน่วยงานรับผิดชอบหลัก
				๒๕๖๑ (บาท)	๒๕๖๒ (บาท)	๒๕๖๓ (บาท)	๒๕๖๔ (บาท)	๒๕๖๕ (บาท)			
๙	โครงการกีฬาสัมพันธ์ของศูนย์พัฒนาเด็กเล็กประจำตำบล	เพื่อส่งเสริมการแข่งขันกีฬา การออกกำลังกายสำหรับเด็กเล็ก	ศูนย์พัฒนาเด็กเล็ก ทั้ง ๓ แห่ง	๕๐,๐๐๐	๕๐,๐๐๐	๕๐,๐๐๐	๕๐,๐๐๐	๕๐,๐๐๐	ร้อยละของเด็กที่ได้รับการพัฒนา	เด็กนักเรียนมีสุขภาพร่างกายที่สมบูรณ์และแข็งแรง	กองการศึกษา
๑๐	โครงการส่งเสริมวิชาการปฐมวัย	เพื่อสร้างเสริมความรู้ให้กับเด็ก	ศูนย์พัฒนาเด็กเล็ก	๗๐,๐๐๐	๗๐,๐๐๐	๗๐,๐๐๐	๗๐,๐๐๐	๗๐,๐๐๐	ร้อยละของเด็กที่ได้รับการพัฒนา	นักเรียนมีผลสัมฤทธิ์ทางการเรียนสูงขึ้น	กองการศึกษา

		เด็ก	ทั้ง ๓ แห่ง						พัฒนา	ตามเกณฑ์มาตรฐาน	
๑๑	โครงการเรียนรู้ภาษาอังกฤษเพื่ออาเซียน	เพื่อเป็นการเพิ่มเสริมความรู้ให้กับนักเรียนในตำบลปะโดและปานัน	เด็ก/เยาวชนในตำบลปะโดและปานัน	๑๕๐,๐๐๐	๑๕๐,๐๐๐	๑๕๐,๐๐๐	๑๕๐,๐๐๐	๑๕๐,๐๐๐	จำนวนผู้เข้าร่วมโครงการ	นักเรียนมีผลสัมฤทธิ์ทางการเรียนสูงขึ้นตามเกณฑ์มาตรฐาน	กองการศึกษา
๑๒	โครงการประกวดกิจกรรมทางวิชาการ	เพื่อส่งเสริมพัฒนาทักษะการเรียนรู้และพัฒนาคุณภาพทางการศึกษาของนักเรียน	เด็ก/เยาวชนในตำบลปะโดและปานัน	๕๐,๐๐๐	๕๐,๐๐๐	๕๐,๐๐๐	๕๐,๐๐๐	๕๐,๐๐๐	จำนวนผู้เข้าร่วมโครงการ	นักเรียนกล้าแสดงออกและแสดงความคิดสร้างสรรค์ได้อย่างเต็มความสามารถ	กองการศึกษา

ที่	โครงการ	วัตถุประสงค์	เป้าหมาย (ผลผลิตของโครงการ)	งบประมาณ					ตัวชี้วัด (KPI)	ผลที่คาดว่าจะได้รับ	หน่วยงานรับผิดชอบหลัก
				๒๕๖๑ (บาท)	๒๕๖๒ (บาท)	๒๕๖๓ (บาท)	๒๕๖๔ (บาท)	๒๕๖๕ (บาท)			
๑๓	โครงการมอบทุนการศึกษาเด็กด้อยโอกาส/เด็กกำพร้าในตำบล	เพื่อเพิ่มโอกาสการเรียนรู้ต่อในสถานศึกษาสำหรับเด็กด้อยโอกาส/เด็กกำพร้า	ตำบลปะโดและปานัน	๓๐๐,๐๐๐	๓๐๐,๐๐๐	๓๐๐,๐๐๐	๓๐๐,๐๐๐	๓๐๐,๐๐๐	ร้อยละของเด็กที่ได้รับทุนการศึกษา	เด็กได้รับโอกาสในการเรียนต่อและประสบผลสำเร็จในชีวิต	กองการศึกษา

๑๔	โครงการเรียนรู้งาน สรรสร้างชีวิต	เพื่อให้มีงานทำ และมีรายได้	เด็ก/เยาวชน ในตำบลปะ โตและปานัน	๕๐,๐๐๐	๕๐,๐๐๐	๕๐,๐๐๐	๕๐,๐๐๐	๕๐,๐๐๐	จำนวน นักเรียน/ นักศึกษา	นักเรียน/นักศึกษา มีรายได้ระหว่าง เรียน	กอง การศึกษา
๑๕	โครงการอบรม บูรณาการ การศึกษากับ หน่วยงานต่าง ๆ	เพื่อเป็นการเพิ่มเสริม ความรู้ให้กับนักเรียน	เด็ก/เยาวชน ในตำบลปะ โตและปานัน	๑๐๐,๐๐๐	๑๐๐,๐๐๐	๑๐๐,๐๐๐	๑๐๐,๐๐๐	๑๐๐,๐๐๐	จำนวนผู้เข้า ร่วมโครงการ	นักเรียนมี ผลสัมฤทธิ์ทางการ เรียนสูงขึ้น	กอง การศึกษา

ที่	โครงการ	วัตถุประสงค์	เป้าหมาย (ผลผลิตของ โครงการ)	งบประมาณ					ตัวชี้วัด (KPI)	ผลที่คาดว่าจะ ได้รับ	หน่วยงาน รับผิดชอบ หลัก
				๒๕๖๑ (บาท)	๒๕๖๒ (บาท)	๒๕๖๓ (บาท)	๒๕๖๔ (บาท)	๒๕๖๕ (บาท)			
๑๖	โครงการวันเด็ก แห่งชาติ	เพื่อให้เด็กมีความรู้คู่คุณธรรม กล้าคิด กล้าแสดงออก	เด็กและเยาวชน ในตำบลปะโต/ ปานัน	๑๐๐,๐๐๐	๑๐๐,๐๐๐	๑๐๐,๐๐๐	๑๐๐,๐๐๐	๑๐๐,๐๐๐	ปีละ ๑ ครั้ง	เด็กและเยาวชนมี โอกาสในการ แสดงออก	กอง การศึกษา

๑๗	โครงการสนับสนุน ค่าใช้จ่ายการบริหาร สถานศึกษา -สำหรับส่งเสริม ศักยภาพการจัด การศึกษาท้องถิ่น	เพื่อให้การเรียนการสอน มีประสิทธิภาพมากยิ่งขึ้น	เด็กในศูนย์ พัฒนาเด็กเล็กทั้ง ๓ ศูนย์	๑๐๐,๐๐๐	๑๐๐,๐๐๐	๑๐๐,๐๐๐	๑๐๐,๐๐๐	๑๐๐,๐๐๐	ร้อยละ ๘๐ ของ เด็กมีการพัฒนา ในด้านต่างๆ	เด็กได้รับการ สนับสนุนในการ พัฒนาด้านต่างๆ	กอง การศึกษา
๑๘	โครงการสนับสนุน ค่าใช้จ่ายการบริหาร สถานศึกษา -เพื่อจัดหาสื่อการเรียน การสอนเชิงสัญลักษณ์ ของความเป็นชาติ	เพื่อให้การเรียนการสอนมี ประสิทธิภาพมากยิ่งขึ้น	เด็กในศูนย์ พัฒนาเด็กเล็ก ทั้ง ๓ ศูนย์	๓๐,๐๐๐	๓๐,๐๐๐	๓๐,๐๐๐	๓๐,๐๐๐	๓๐,๐๐๐	ร้อยละ ๘๐ ของ เด็กมีการพัฒนา ในด้านต่างๆ	เด็กได้รับการ สนับสนุนในการ พัฒนาด้านต่างๆ	กอง การศึกษา

ที่	โครงการ	วัตถุประสงค์	เป้าหมาย (ผลผลิต ของ โครงการ)	งบประมาณ					ตัวชี้วัด (KPI)	ผลที่คาดว่าจะ ได้รับ	หน่วยงาน รับผิดชอบ หลัก
				๒๕๖๑ (บาท)	๒๕๖๒ (บาท)	๒๕๖๓ (บาท)	๒๕๖๔ (บาท)	๒๕๖๕ (บาท)			
๑๙	โครงการสนับสนุน ค่าใช้จ่ายการบริหาร สถานศึกษา -เงินอุดหนุนสำหรับ สนับสนุนค่าใช้จ่ายในการ จัดการศึกษาสำหรับศูนย์ พัฒนาเด็กเล็ก (ศพด.) ๑.ค่าหนังสือเรียน ๒.ค่าอุปกรณ์การเรียน ๓.ค่าเครื่องแบบนักเรียน ๔.ค่ากิจกรรมพัฒนา ผู้เรียน	เพื่อสนับสนุนค่าใช้จ่าย ในการจัดการ ศึกษาสำหรับศูนย์ พัฒนาเด็กเล็ก	ศูนย์พัฒนา เด็กเล็กทั้ง ๓ ศูนย์	๒,๐๐๐,๐๐๐	๒,๐๐๐,๐๐๐	๒,๐๐๐,๐๐๐	๒,๐๐๐,๐๐๐	๒,๐๐๐,๐๐๐	ร้อยละ ๘๐ ของ เด็กมีการพัฒนา ในด้านต่างๆ	เด็กได้รับการ สนับสนุนในการ พัฒนาด้าน ต่างๆ	กอง การศึกษา
๒๐	โครงการส่งเสริมกิจกรรม พัฒนาเด็กและเยาวชน	เพื่อเด็กและเยาวชน บำรุงรักษาศิลปะ จารีตประเพณี ภูมิ ปัญญาท้องถิ่นและ วัฒนธรรมอันดีงาม ของท้องถิ่น	เด็กและ เยาวชนใน ตำบลปะ โคและ ป้านัน	๑๐๐,๐๐๐	๑๐๐,๐๐๐	๑๐๐,๐๐๐	๑๐๐,๐๐๐	๑๐๐,๐๐๐	ร้อยละของเด็ก และเยาวชนที่ เข้าร่วม โครงการ	เด็กและ เยาวชน สามารถรักษา จารีตประเพณี ภูมิปัญญา ท้องถิ่นและ วัฒนธรรมอัน ดีงาม	กอง การศึกษา
<b>รวม</b>	<b>๒๐ โครงการ</b>	-	-	<b>๗,๐๔๐,๐๐๐</b>	<b>๗,๐๔๐,๐๐๐</b>	<b>๗,๐๔๐,๐๐๐</b>	<b>๗,๐๔๐,๐๐๐</b>	<b>๗,๐๔๐,๐๐๐</b>	-	-	-



## ๓.๒ แผนงานการศาสนาวัฒนธรรมและนันทนาการ

ที่	โครงการ	วัตถุประสงค์	เป้าหมาย (ผลผลิตของ โครงการ)	งบประมาณ					ตัวชี้วัด (KPI)	ผลที่คาดว่าจะได้รับ	หน่วยงาน รับผิดชอบ หลัก
				๒๕๖๑ (บาท)	๒๕๖๒ (บาท)	๒๕๖๓ (บาท)	๒๕๖๔ (บาท)	๒๕๖๕ (บาท)			
๑	โครงการกวน อาชูรสัมพันธ์	เพื่อส่งเสริมและ สืบทอดประเพณี วัฒนธรรม ท้องถิ่น	ตำบลปะโด และปานัน	๑๐๐,๐๐๐	๑๐๐,๐๐๐	๑๐๐,๐๐๐	๑๐๐,๐๐๐	๑๐๐,๐๐๐	ร้อยละของ ประชาชนที่เข้า ร่วมสืบทอด ประเพณี	ประชาชนได้ สืบทอดและให้ ความสำคัญกับ ประเพณีมากขึ้น	กอง การศึกษา
๒	โครงการเมล็ด สัมพันธ์	เพื่อส่งเสริมและ สืบทอดประเพณี วัฒนธรรม ท้องถิ่น	ตำบลปะโด และปานัน	๒๕๐,๐๐๐	๒๕๐,๐๐๐	๒๕๐,๐๐๐	๒๕๐,๐๐๐	๒๕๐,๐๐๐	ร้อยละของ ประชาชนที่เข้า ร่วมสืบทอด ประเพณี	ประชาชนได้ สืบทอดและให้ ความสำคัญกับ ประเพณีมากขึ้น	กอง การศึกษา
๓	โครงการรวม สัมพันธ์	เพื่อส่งเสริมและ สืบทอดประเพณี วัฒนธรรม ท้องถิ่น	ตำบลปะโด และปานัน	๓๐๐,๐๐๐	๓๐๐,๐๐๐	๓๐๐,๐๐๐	๓๐๐,๐๐๐	๓๐๐,๐๐๐	ร้อยละของ ประชาชนที่เข้า ร่วมสืบทอด ประเพณี	ประชาชนได้ สืบทอดและให้ ความสำคัญกับ ประเพณีมากขึ้น	กอง การศึกษา
๔	โครงการอบรม จริยธรรมก่อน แต่งงาน	เพื่อให้มีความรู้ เกี่ยวกับการมี ชีวิตคู่ที่ถูกต้อง ตามหลักศาสนา	ตำบลปะโด และปานัน	๘๐,๐๐๐	๘๐,๐๐๐	๘๐,๐๐๐	๘๐,๐๐๐	๘๐,๐๐๐	ร้อยละของ ประชาชนที่ ได้รับความรู้	เยาวชน/ประชาชน ได้มีความรู้และ สามารถใช้ชีวิตที่ดี	กอง การศึกษา

ที่	โครงการ	วัตถุประสงค์	เป้าหมาย (ผลผลิต ของ โครงการ)	งบประมาณ					ตัวชี้วัด (KPI)	ผลที่คาดว่าจะ ได้รับ	หน่วยงาน รับผิดชอบ หลัก
				๒๕๖๑ (บาท)	๒๕๖๒ (บาท)	๒๕๖๓ (บาท)	๒๕๖๔ (บาท)	๒๕๖๕ (บาท)			
๕	โครงการเข้าค่าย จริยธรรมภาคฤดู ร้อน	เพื่อส่งเสริมคุณธรรมและ จริยธรรมของเด็ก	ตำบลปะโต และปานัน	๑๕๐,๐๐๐	๑๕๐,๐๐๐	๑๕๐,๐๐๐	๑๕๐,๐๐๐	๑๕๐,๐๐๐	ร้อยละของเด็ก ที่มีคุณธรรม จริยธรรม	เด็กมีคุณธรรม จริยธรรมและเพิ่มขึ้น	กอง การศึกษา
๖	โครงการสอน จริยธรรมประจำ มีสัปดาห์วันศุกร์	เพื่อให้เยาวชนและ ประชาชนเข้าใจหลักการ ศาสนาและประเพณี ปฏิบัติตามหลักคำสอน ของศาสนาได้อย่างถูกต้อง	ตำบลปะโต และปานัน	๓๐๐,๐๐๐	๓๐๐,๐๐๐	๓๐๐,๐๐๐	๓๐๐,๐๐๐	๓๐๐,๐๐๐	ร้อยละของ ผู้เข้าร่วม กิจกรรม	เยาวชนและประชาชน เข้าใจหลักการศาสนา และประเพณีปฏิบัติตาม หลักคำสอนของศาสนา ได้อย่างถูกต้อง	กอง การศึกษา
๗	โครงการแลกเปลี่ยน วิถีชีวิตและ วัฒนธรรมท้องถิ่น (ตะวะห์สัญจร)	เพื่อให้ประชาชนได้เข้าใจ หลักคำสอนทางศาสนา	ตำบลปะโต และปานัน	๓๐๐,๐๐๐	๓๐๐,๐๐๐	๓๐๐,๐๐๐	๓๐๐,๐๐๐	๓๐๐,๐๐๐	ร้อยละของ ผู้เข้าร่วม กิจกรรม	ประชาชนได้เข้าใจหลัก คำสอนทางศาสนา	กอง การศึกษา
๘	โครงการประเพณี วันเข้าพรรษา	เพื่ออนุรักษ์ไว้ซึ่งประเพณี อันดีงามสืบต่อไป	หมู่ที่ ๓ ต.ปะโต	๓๐,๐๐๐	๓๐,๐๐๐	๓๐,๐๐๐	๓๐,๐๐๐	๓๐,๐๐๐	ร้อยละของ ประชาชนที่เข้า ร่วมสืบทอด ประเพณี	ประชาชนได้ สืบทอดและให้ ความสำคัญกับประเพณี มากขึ้น	กอง การศึกษา

ที่	โครงการ	วัตถุประสงค์	เป้าหมาย (ผลผลิต ของ โครงการ)	งบประมาณ					ตัวชี้วัด (KPI)	ผลที่คาดว่าจะได้รับ	หน่วยงาน รับผิดชอบ หลัก
				๒๕๖๑ (บาท)	๒๕๖๒ (บาท)	๒๕๖๓ (บาท)	๒๕๖๔ (บาท)	๒๕๖๕ (บาท)			
๙	โครงการอบรม ผู้สูงอายุเพื่อส่งเสริม สุขภาพและประเพณี วันสงกรานต์	เพื่ออนุรักษ์ไว้ซึ่งประเพณี อันดีงามสืบต่อไป	หมู่ที่ ๓ ต.ปะโต	๓๐,๐๐๐	๓๐,๐๐๐	๓๐,๐๐๐	๓๐,๐๐๐	๓๐,๐๐๐	ร้อยละของประชาชน ที่เข้าร่วมสืบทอด ประเพณี	ประชาชนได้ สืบทอดและให้ ความสำคัญกับ ประเพณีมากขึ้น	กอง การศึกษา
๑๐	โครงการประเพณี วันสารทเดือนสิบ	เพื่ออนุรักษ์ไว้ซึ่งประเพณี อันดีงาม สืบต่อไป	หมู่ที่ ๓ ต.ปะโต	๓๐,๐๐๐	๓๐,๐๐๐	๓๐,๐๐๐	๓๐,๐๐๐	๓๐,๐๐๐	ร้อยละของประชาชน ที่เข้าร่วมสืบทอด ประเพณี	ประชาชนได้ สืบทอดและให้ ความสำคัญกับ ประเพณีมากขึ้น	กอง การศึกษา
๑๑	โครงการอบรม จริยธรรม พระพุทธศาสนา	เพื่อให้ประชาชนมีหลักคำ สอนทางศาสนาในการ ดำเนินชีวิต	หมู่ที่ ๓ ต.ปะโต	๓๐,๐๐๐	๓๐,๐๐๐	๓๐,๐๐๐	๓๐,๐๐๐	๓๐,๐๐๐	ร้อยละของประชาชน ที่เข้าร่วมสืบทอด ประเพณี	ประชาชนมีศาสนา เป็นเครื่องยึดเหนี่ยว จิตใจ	กอง การศึกษา
๑๒	โครงการสวดมนต์ ข้ามปี	เพื่ออนุรักษ์ไว้ซึ่งประเพณี อันดีงาม สืบต่อไป	หมู่ที่ ๓ ต.ปะโต	๓๐,๐๐๐	๓๐,๐๐๐	๓๐,๐๐๐	๓๐,๐๐๐	๓๐,๐๐๐	ร้อยละของประชาชน ที่เข้าร่วมสืบทอด ประเพณี	ประชาชนได้ สืบทอดและให้ ความสำคัญกับ ประเพณีมากขึ้น	กอง การศึกษา

ที่	โครงการ	วัตถุประสงค์	เป้าหมาย (ผลผลิตของ โครงการ)	งบประมาณ					ตัวชี้วัด (KPI)	ผลที่คาดว่าจะได้รับ	หน่วยงาน รับผิดชอบหลัก
				๒๕๖๑ (บาท)	๒๕๖๒ (บาท)	๒๕๖๓ (บาท)	๒๕๖๔ (บาท)	๒๕๖๕ (บาท)			
๑๔	โครงการส่งเสริมกิจกรรมประเพณีของระดับอำเภอ/จังหวัด	เพื่อสืบสานพหุวัฒนธรรม ประเพณีการปลูกข้าวพันธุ์มะจานู ของดีอำเภอมายอ และส่งเสริมรายได้ให้แก่ประชาชนในพื้นที่	ผู้บริหาร สมาชิก พนักงาน ข้าราชการ เจ้าหน้าที่ ประชาชนทั่วไป ของอบต.ปะโต	๕๐,๐๐๐	๕๐,๐๐๐	๕๐,๐๐๐	๕๐,๐๐๐	๕๐,๐๐๐	ร้อยละของประชาชนที่เข้าร่วมสืบทอดประเพณี	ประชาชนได้สืบทอดและให้ความสำคัญกับประเพณีมากขึ้น	กองการศึกษา
๑๕	โครงการฝึกอบรมวิธีการอาบน้ำศพ	เพื่อให้ประชาชนในตำบลมีความรู้ความเข้าใจเกี่ยวกับการอาบน้ำศพ	ประชาชนในตำบลมีความรู้ความเข้าใจเกี่ยวกับการอาบน้ำศพ	๘๐,๐๐๐	๘๐,๐๐๐	๘๐,๐๐๐	๘๐,๐๐๐	๘๐,๐๐๐	ร้อยละของผู้ที่เข้าร่วมโครงการ	ประชาชนในตำบลมีความรู้ความเข้าใจเกี่ยวกับการอาบน้ำศพ	กองการศึกษา

ที่	โครงการ	วัตถุประสงค์	เป้าหมาย (ผลผลิตของ โครงการ)	งบประมาณ					ตัวชี้วัด (KPI)	ผลที่คาดว่าจะได้รับ	หน่วยงาน รับผิดชอบหลัก
				๒๕๖๑ (บาท)	๒๕๖๒ (บาท)	๒๕๖๓ (บาท)	๒๕๖๔ (บาท)	๒๕๖๕ (บาท)			
๑๖	โครงการประเพณี วันสงกรานต์ ผู้สูงอายุ	เพื่อสนับสนุนให้ ประชาชนได้มีโอกาส แสดงความสามารถต่อ ผู้อาวุโสเป็นการ ส่งเสริมสร้างพื้นฐาน จิตใจอันดีงามและ เกิดความเป็นสิริ มงคลแก่ตนเองและ ท้องถิ่น	หมู่ที่ ๓ ต.ปะโค	-	-	๓๐,๐๐๐	๓๐,๐๐๐	๓๐,๐๐๐	ร้อยละของ ผู้เข้าร่วม กิจกรรม	ประชาชนได้ สืบทอดและให้ ความสำคัญกับ ประเพณีมากขึ้น	กอง การศึกษา
๑๗	โครงการอบรม จริยธรรมก่อน แต่งงาน	ให้ความรู้เพื่อเป็นการ เตรียมความพร้อม ก่อนสมรส (ก่อนนิ กะห์)	ตำบลปะโค และบ้าน	-	-	๘๐,๐๐๐	๘๐,๐๐๐	๘๐,๐๐๐	ร้อยละของ ผู้เข้าร่วม กิจกรรม	ประชาชนใน ตำบลมีความรู้ ความเข้าใจ เกี่ยวกับการ เตรียมความ พร้อมก่อนสมรส	กอง การศึกษา
รวม	๑๗ โครงการ	-	-	๑,๘๗๐,๐๐๐	๑,๘๗๐,๐๐๐	๑,๘๗๐,๐๐๐	๑,๘๗๐,๐๐๐	๑,๘๗๐,๐๐๐	-	-	-

## ๓.๓ แผนงานสร้างความเข้มแข็งของชุมชน

ที่	โครงการ	วัตถุประสงค์	เป้าหมาย (ผลผลิตของ โครงการ)	งบประมาณ				ตัวชี้วัด (KPI)	ผลที่คาดว่าจะ ได้รับ	หน่วยงาน รับผิดชอบ หลัก
				๒๕๖๑ (บาท)	๒๕๖๒ (บาท)	๒๕๖๓ (บาท)	๒๕๖๔ (บาท)			
๑	การจัดตั้งธนาคารคลัง ภูมิปัญญาท้องถิ่น	เพื่อเป็นการอนุรักษ์ ภูมิปัญญาท้องถิ่นให้ คงอยู่ต่อไป	ปราชาญ ชาวบ้านและ ภูมิปัญญา ท้องถิ่นทั้ง ๒ ตำบล	๑๐๐,๐๐๐	๑๐๐,๐๐๐	๑๐๐,๐๐๐	๑๐๐,๐๐๐	ร้อยละของผู้ เข้ารับบริการ	ภูมิปัญญาท้องถิ่นได้มี การสืบทอดต่อไป	กอง การศึกษา
รวม	๑ โครงการ	-	-	๑๐๐,๐๐๐	๑๐๐,๐๐๐	๑๐๐,๐๐๐	๑๐๐,๐๐๐	-	-	-

ก. ยุทธศาสตร์จังหวัดที่ ๓ สร้างความมั่นคงในการดำรงชีวิตของประชาชน สังคมและสร้างความเชื่อมั่นที่มีต่อรัฐ

ข. ยุทธศาสตร์การพัฒนาของ อปท. ในเขตจังหวัดที่ ๔ การบริหารจัดการที่ดี

๔. ยุทธศาสตร์การพัฒนากิจการบริการจัดการที่ดี

#### ๔.๑ แผนงานบริหารงานทั่วไป

ที่	โครงการ	วัตถุประสงค์	เป้าหมาย (ผลผลิตของ โครงการ)	งบประมาณ					ตัวชี้วัด (KPI)	ผลที่คาดว่าจะได้รับ	หน่วยงาน รับผิดชอบ หลัก
				๒๕๖๑ (บาท)	๒๕๖๒ (บาท)	๒๕๖๓ (บาท)	๒๕๖๔ (บาท)	๒๕๖๕ (บาท)			
๑	จัดทำระบบแผนที่ภาษี และทะเบียนทรัพย์สิน	เพื่อปรับปรุงและ พัฒนาศักยภาพใน การจัดเก็บภาษีให้มี ประสิทธิภาพ	ตำบลปะโคและ ปานัน	๒๐๐,๐๐๐	๒๐๐,๐๐๐	๒๐๐,๐๐๐	๒๐๐,๐๐๐	๒๐๐,๐๐๐	ร้อยละของ รายได้ในการ จัดเก็บภาษี	แผนที่แสดงขอบเขต ขององค์การบริหาร ส่วนตำบลชัดเจน ยิ่งขึ้น	กองคลัง
๒	อบรมและทัศนศึกษา งานของผู้บริหารท้องถิ่น สมาชิกสภา อบต. พนักงานของ อบต. และ ประชาชนในพื้นที่	เพื่อเพิ่มพูนความรู้ ทักษะและ ประสบการณ์ในการ ปฏิบัติงานให้กับ บุคลากรของ อบต.	ผู้บริหารท้องถิ่น สมาชิกสภา อบต. พนักงานของ อบต. และ ประชาชนในพื้นที่	๕๐๐,๐๐๐	๕๐๐,๐๐๐	๕๐๐,๐๐๐	๕๐๐,๐๐๐	๕๐๐,๐๐๐	จำนวนผู้เข้าร่วม โครงการ	บุคลากรมีความรู้และ มีทักษะในการ ปฏิบัติงานได้อย่างมี ประสิทธิภาพมาก ยิ่งขึ้น	สำนักงาน ปลัด
๓	สนับสนุนและส่งเสริมให้ บุคลากรเข้ารับการ ฝึกอบรมในหลักสูตร ต่าง ๆ	เพื่อให้บุคลากรของ อบต. มีความรู้และ ประสบการณ์ในการ ปฏิบัติงาน ตลอดจนรู้ ระเบียบต่าง ๆ ได้ มากขึ้น	ผู้บริหารท้องถิ่น สมาชิกสภา อบต. พนักงานของ อบต. และ พนักงานจ้างทั่วไป	๕๐๐,๐๐๐	๕๐๐,๐๐๐	๕๐๐,๐๐๐	๕๐๐,๐๐๐	๕๐๐,๐๐๐	จำนวนผู้เข้าร่วม โครงการ	บุคลากรมีความรู้และ มีทักษะในการ ปฏิบัติงานได้อย่างมี ประสิทธิภาพมาก ยิ่งขึ้น	ทุกส่วน ราชการ

ที่	โครงการ	วัตถุประสงค์	เป้าหมาย (ผลผลิต ของ โครงการ)	งบประมาณ					ตัวชี้วัด (KPI)	ผลที่คาดว่าจะ ได้รับ	หน่วยงาน รับผิดชอบ หลัก
				๒๕๖๑ (บาท)	๒๕๖๒ (บาท)	๒๕๖๓ (บาท)	๒๕๖๔ (บาท)	๒๕๖๕ (บาท)			
๔	โครงการส่งเสริมสวัสดิการต่าง ๆ ให้แก่พนักงานส่วนตำบลและสาธารณสุขปโคคต่าง ๆ ของ อบต.	เพื่อเป็นขวัญและกำลังใจต่อการปฏิบัติงานของพนักงานส่วนตำบล	พนักงานทุกคน	๑,๕๐๐,๐๐๐	๑,๕๐๐,๐๐๐	๑,๕๐๐,๐๐๐	๑,๕๐๐,๐๐๐	๑,๕๐๐,๐๐๐	ร้อยละของผู้ได้รับสวัสดิการต่าง ๆ	การทำงานจะมีประสิทธิภาพมากยิ่งขึ้น	ทุกส่วนราชการ
๕	โครงการจัดหาเครื่องมือเครื่องใช้ สำหรับการปฏิบัติงานของ อบต.	เพื่อความสะดวกและมีประสิทธิภาพในการทำงาน	สำนักงาน อบต. ปะโต	๕๐๐,๐๐๐	๕๐๐,๐๐๐	๕๐๐,๐๐๐	๕๐๐,๐๐๐	๕๐๐,๐๐๐	ร้อยละของผู้ใช้บริการ	การทำงานมีประสิทธิภาพมากขึ้น	ทุกส่วนราชการ
๖	โครงการบำรุงรักษาและซ่อมแซมวัสดุ ครุภัณฑ์ที่อยู่ในความรับผิดชอบของ อบต.	เพื่อรองรับการให้บริการแก่ประชาชน	สำนักงาน อบต. ปะโต	๑,๕๐๐,๐๐๐	๑,๕๐๐,๐๐๐	๑,๕๐๐,๐๐๐	๑,๕๐๐,๐๐๐	๑,๕๐๐,๐๐๐	ร้อยละของผู้ใช้บริการ	การให้บริการประชาชนมีประสิทธิภาพ	ทุกส่วนราชการ
๗	โครงการจ้างเหมาบริการ	เพื่อเพิ่มความสะดวกในการทำงานเพื่อให้เกิดประสิทธิภาพในการทำงาน	๔ ส่วนราชการ	๓๐๐,๐๐๐	๓๐๐,๐๐๐	๓๐๐,๐๐๐	๓๐๐,๐๐๐	๓๐๐,๐๐๐	ร้อยละของผู้ใช้บริการ	การให้บริการประชาชนมีประสิทธิภาพมากขึ้น	ทุกส่วนราชการ



ที่	โครงการ	วัตถุประสงค์	เป้าหมาย (ผลผลิตของ โครงการ)	งบประมาณ					ตัวชี้วัด (KPI)	ผลที่คาดว่าจะ ได้รับ	หน่วยงาน รับผิดชอบ หลัก
				๒๕๖๑ (บาท)	๒๕๖๒ (บาท)	๒๕๖๓ (บาท)	๒๕๖๔ (บาท)	๒๕๖๕ (บาท)			
๘	จัดซื้อที่ดิน สำหรับ สาธารณประโยชน์	เพื่อรองรับการ ให้บริการ ประชาชน	ที่ดินในตำบล ปะโต/ป่านัน	๑,๐๐๐,๐๐๐	๑,๐๐๐,๐๐๐	๑,๐๐๐,๐๐๐	๑,๐๐๐,๐๐๐	๑,๐๐๐,๐๐๐	ร้อยละของ ผู้ใช้บริการ	ประสิทธิภาพ ในการบริหาร จัดการ	สำนักงาน ปลัด
๙	โครงการจัดระเบียบ ภายในสำนักงาน	เพื่อประสิทธิภาพใน การปฏิบัติงาน	ที่ทำการ อบต.ปะโต	๑๐,๐๐๐	๑๐,๐๐๐	๑๐,๐๐๐	๑๐,๐๐๐	๑๐,๐๐๐	ร้อยละของ ผู้เข้าร่วม บริการ	ที่ทำการ อบต.ปะโต มีสถานที่บริการ สะดวกในการ ปฏิบัติงานมากขึ้น	ทุกส่วน ราชการ
๑๐	สนับสนุนและส่งเสริม การศึกษาต่อแก่ บุคลากรในองค์กร	เพื่อให้บุคลากรของ อบต. มีความรู้และ สามารถปฏิบัติงานให้ เกิดประสิทธิภาพ สูงสุดต่อองค์กร	ผู้บริหาร สมาชิก อบต. พนักงานส่วน ตำบลและ พนักงานจ้าง	๓๖๐,๐๐๐	๓๖๐,๐๐๐	๓๖๐,๐๐๐	๓๖๐,๐๐๐	๓๖๐,๐๐๐	ร้อยละของ ผู้เข้าศึกษา ต่อ	บุคลากรของ อบต. มีความรู้และ ปฏิบัติงานได้อย่างมี ประสิทธิภาพเพิ่มขึ้น	ทุกส่วน ราชการ
๑๑	โครงการอบรมคุณธรรม จริยธรรมพนักงาน ลูกจ้าง ผู้บริหาร และ สมาชิก	เพื่อประสิทธิภาพใน การปฏิบัติงาน	พนักงานและ เจ้าหน้าที่ ผู้ปฏิบัติงาน ทุกตำแหน่ง	๕๐,๐๐๐	๕๐,๐๐๐	๕๐,๐๐๐	๕๐,๐๐๐	๕๐,๐๐๐	ร้อยละของ ผู้เข้าร่วม โครงการ	พนักงานและ เจ้าหน้าที่สามารถ ปฏิบัติงานอย่างมี คุณธรรม จริยธรรม มากขึ้น	ทุกส่วน ราชการ

ที่	โครงการ	วัตถุประสงค์	เป้าหมาย (ผลผลิตของ โครงการ)	งบประมาณ					ตัวชี้วัด (KPI)	ผลที่คาดว่าจะ ได้รับ	หน่วยงาน รับผิดชอบ หลัก
				๒๕๖๑ (บาท)	๒๕๖๒ (บาท)	๒๕๖๓ (บาท)	๒๕๖๔ (บาท)	๒๕๖๕ (บาท)			
๑๒	โครงการฝึกอบรม พัฒนาศักยภาพผู้นำ ศาสนา/ชุมชน และ ประชาชนในพื้นที่	เพื่อเสริมสร้าง คุณธรรม จริยธรรม ของผู้นำศาสนา/ ชุมชนและประชาชน ในพื้นที่	ผู้นำศาสนา/ ชุมชนและ ประชาชนใน พื้นที่	๒๐๐,๐๐๐	๒๐๐,๐๐๐	๒๐๐,๐๐๐	๒๐๐,๐๐๐	๒๐๐,๐๐๐	ร้อยละของ ผู้เข้าร่วม โครงการ	ผู้นำศาสนา/ชุมชนและ ประชาชนในพื้นที่สามารถอยู่ ร่วมกันได้อย่างมีความสุข	สำนักงาน ปลัด
๑๓	ปรับปรุงศูนย์ข้อมูล ข่าวสารและ อินเทอร์เน็ตตำบล	เพื่อเป็นแหล่ง ประชาสัมพันธ์ข้อมูล ข่าวสารของ อบต. และเป็นแหล่งศึกษา หาความรู้ของ ประชาชน	ตำบลปะโต และปานัน	๒๕,๐๐๐	๒๕,๐๐๐	๒๕,๐๐๐	๒๕,๐๐๐	๒๕,๐๐๐	จำนวนครั้ง ที่เข้าใช้ บริการของ ศูนย์ ฯ	มีแหล่งประชาสัมพันธ์ข้อมูล ข่าวสารของ อบต. และเป็น แหล่งศึกษาหาความรู้ของ ประชาชน	สำนักงาน ปลัด
๑๔	ติดตั้ง/ปรับปรุง ซ่อมแซมหอกระจาย ข่าวไร้สาย	เพื่อเป็นแหล่ง ประชาสัมพันธ์ข้อมูล ข่าวสารของ อบต.	ตำบลปะโต และปานัน	๕๐,๐๐๐	๕๐,๐๐๐	๕๐,๐๐๐	๕๐,๐๐๐	๕๐,๐๐๐	จำนวนครั้ง ที่เข้าใช้ บริการของ ศูนย์ ฯ	ประชาชนได้ทราบข้อมูล ข่าวสารที่ทาง อบต. ได้ ประชาสัมพันธ์	สำนักงาน ปลัด
๑๕	โครงการชำระภาษี เคลื่อนที่	เพื่อให้บริการรับ ชำระภาษีแก่ ประชาชน	ตำบลปะโต และปานัน	๓๐,๐๐๐	๓๐,๐๐๐	๓๐,๐๐๐	๓๐,๐๐๐	๓๐,๐๐๐	ร้อยละของ ผู้เข้าร่วม โครงการ	ประชาชนมีความสะดวกใน การชำระภาษีมากขึ้น	สำนักงาน ปลัด

	โครงการ	วัตถุประสงค์	เป้าหมาย (ผลผลิตของ โครงการ)	งบประมาณ					ตัวชี้วัด (KPI)	ผลที่คาดว่าจะ ได้รับ	หน่วยงาน รับผิดชอบ หลัก
				๒๕๖๑ (บาท)	๒๕๖๒ (บาท)	๒๕๖๓ (บาท)	๒๕๖๔ (บาท)	๒๕๖๕ (บาท)			
๑๖	โครงการฝึกอบรมด้าน การพัฒนาบุคลากร	เพื่อปรับเปลี่ยนวิธีคิดวิธี ทำงานของบุคลากรให้มี ประสิทธิภาพยิ่งขึ้น	พนักงานส่วน ตำบล พนักงานครู และพนักงาน จ้าง	๑๐,๐๐๐	๑๐,๐๐๐	๑๐,๐๐๐	๑๐,๐๐๐	๑๐,๐๐๐	ร้อยละ ของ ผู้เข้าร่วม โครงการ	ผู้นำศาสนา/ชุมชน และประชาชนในพื้นที่ สามารถอยู่ร่วมกันได้ อย่างมีความสุข	สำนักงาน ปลัด
๑๗	โครงการเชิดชูเกียรติ บุคลากรดีเด่น	เพื่อเป็นขวัญกำลังใจใน การปฏิบัติราชการ	พนักงานส่วน ตำบล พนักงานครู และพนักงาน จ้าง	๑๐,๐๐๐	๑๐,๐๐๐	๑๐,๐๐๐	๑๐,๐๐๐	๑๐,๐๐๐	ร้อยละ ของ ผู้เข้าร่วม โครงการ	บุคลากรมีขวัญและ กำลังใจในการปฏิบัติ ราชการเพิ่มขึ้น	สำนักงาน ปลัด
๑๘	โครงการจัดทำเว็บไซต์ ของ อบต.	เพื่อเป็นการใช้ เทคโนโลยีสารสนเทศ อินเทอร์เน็ตเพื่อ เผยแพร่งานในหน้าที่ ความรับผิดชอบให้ หน่วยงานอื่นและ สาธารณชนที่สนใจเข้า มาค้นคว้าข้อมูลข่าวสาร ต่างๆของทางราชการ	เว็บไซต์ ของ อบต.	๒๐,๐๐๐	๒๐,๐๐๐	๒๐,๐๐๐	๒๐,๐๐๐	๒๐,๐๐๐	๑ เว็บไซต์	สามารถใช้เทคโนโลยี สารสนเทศอินเทอร์เน็ต เผยแพร่ผลงานใน หน้าที่ความรับผิดชอบ ให้หน่วยงานอื่นและ สาธารณชนที่สนใจ เข้ามาค้นคว้าข้อมูล ข่าวสารต่างๆของทาง ราชการได้	สำนักงาน ปลัด

ที่	โครงการ	วัตถุประสงค์	เป้าหมาย (ผลผลิตของ โครงการ)	งบประมาณ					ตัวชี้วัด (KPI)	ผลที่คาดว่าจะ ได้รับ	หน่วยงาน รับผิดชอบ หลัก
				๒๕๖๑ (บาท)	๒๕๖๒ (บาท)	๒๕๖๓ (บาท)	๒๕๖๔ (บาท)	๒๕๖๕ (บาท)			
๑๙	จัดการเลือกตั้ง นายก อบต. และ สมาชิก อบต. แทน ตำแหน่งที่ว่าง	เพื่อให้มีผู้บริหาร ท้องถิ่นและสมาชิก อบต. ในการ บริหารงาน	ตำบลปะโต และปานัน	-	-	๖๐๒,๐๐๐	๖๐๒,๐๐๐	๖๐๒,๐๐๐	ร้อยละ ของผู้ ได้รับการ เลือกตั้ง	ประชาชนเลือกคนดี มีภาวะการณ์เป็น ผู้นำและมีคุณธรรม จริยธรรมในการเข้า พัฒนาท้องถิ่น	สำนักงาน ปลัด
๒๐	โครงการปรับปรุง ดูแลเว็บไซต์	เพื่อพัฒนางานด้าน การให้บริการข้อมูล ข่าวสาร ที่มีความ สะดวก รวดเร็ว แก่ผู้มาติดต่อ ราชการ	ตำบลปะโต และปานัน	-	-	๒๐,๐๐๐	๒๐,๐๐๐	๒๐,๐๐๐	๑ เว็บไซต์	สามารถใช้ เทคโนโลยี สารสนเทศ อินเทอร์เน็ต เผยแพร่งานใน หน้าที่	สำนักงาน ปลัด
๒๑	ปรับปรุง/ซ่อมแซม สำนักงาน อบต. ปะ โต	เพื่อให้มีสถานที่ ปฏิบัติงานที่เหมาะสม ในการรองรับ บุคคล ภายนอก	อาคาร สำนักงาน อบต. ปะโต	-	-	๓๐๐,๐๐๐	๓๐๐,๐๐๐	๓๐๐,๐๐๐	ร้อยละ ของ ผู้ใช้บริการ	มีสถานที่ปฏิบัติงาน ที่มีประสิทธิภาพ มากขึ้น	สำนักงาน ปลัด
๒๒	โครงการอบรมให้ ความรู้และรับชำระ ภาษีเคลื่อนที่	เพื่อสร้างความ เข้าใจในบทบาท อำนาจหน้าที่ ที่ ถูกต้องของผู้ที่ เกี่ยวข้อง คือ ผู้ที่มี หน้าที่เสียภาษี	ตำบลปะโต และปานัน	-	-	๓๐,๐๐๐	๓๐,๐๐๐	๓๐,๐๐๐	ร้อยละ ของ ผู้ใช้บริการ	เกิดความเข้าใจใน บทบาทและอำนาจ หน้าที่ของแต่ละ ฝ่าย โดยเฉพาะผู้มี หน้าที่เสียภาษี	กองคลัง
รวม	๒๒ โครงการ	-	-	๗,๗๑๗,๐๐๐	๗,๗๑๗,๐๐๐	๗,๗๑๗,๐๐๐	๗,๗๑๗,๐๐๐	๗,๗๑๗,๐๐๐	-	-	-

## ๔.๒ แผนงานสร้างความเข้มแข็งของชุมชน

ที่	โครงการ	วัตถุประสงค์	เป้าหมาย (ผลผลิตของ โครงการ)	งบประมาณ					ตัวชี้วัด (KPI)	ผลที่คาดว่าจะ ได้รับ	หน่วยงาน รับผิดชอบ หลัก
				๒๕๖๑ (บาท)	๒๕๖๒ (บาท)	๒๕๖๓ (บาท)	๒๕๖๔ (บาท)	๒๕๖๕ (บาท)			
๑	โครงการจัดเวที ประชาคมหมู่บ้าน/ ตำบล	เพื่อส่งเสริมให้ ประชาชนมีส่วนร่วมใน การพัฒนาท้องถิ่น	ตำบลปะโด และปานัน	๕๐,๐๐๐	๕๐,๐๐๐	๕๐,๐๐๐	๕๐,๐๐๐	๕๐,๐๐๐	ร้อยละ ของ ผู้เข้าร่วม โครงการ	ประชาชนได้มีส่วนร่วม ในการพัฒนาท้องถิ่น	สำนักงาน ปลัด
๒	ปรับปรุง/ลดขั้นตอน การให้บริการ ประชาชนและการ ปฏิบัติงาน	เพื่อให้การปฏิบัติงานมี ความรวดเร็วยิ่งขึ้น	ปรับปรุง/ลด ขั้นตอนการ ปฏิบัติงานทุก กระบวนการ	๒๐,๐๐๐	๒๐,๐๐๐	๒๐,๐๐๐	๒๐,๐๐๐	๒๐,๐๐๐	ร้อยละ ของ ผู้เข้าร่วม โครงการ	ทำให้การปฏิบัติงานมี ความรวดเร็วและมี ประสิทธิภาพยิ่งขึ้น	สำนักงาน ปลัด
๓	จัดกิจกรรมปกป้อง สถาบันสำคัญของชาติ	เพื่อส่งเสริมความรัก ความสามัคคีของคนใน ชาติ	ตำบลปะโด และปานัน	๕๐,๐๐๐	๕๐,๐๐๐	๕๐,๐๐๐	๕๐,๐๐๐	๕๐,๐๐๐	ร้อยละ ของ ผู้เข้าร่วม โครงการ	ประชาชนในชุมชนมี ความรัก ความสามัคคี และรักสถาบันของชาติ มากขึ้น	สำนักงาน ปลัด
๔	โครงการอบรมเชิง ปฏิบัติการ เพื่อส่งเสริม การเรียนรู้ทางศาสนา พิธีต่าง ๆ	เพื่อเสริมสร้างความรู้ เกี่ยวกับศาสนพิธีต่าง ๆ	พนักงาน เจ้าหน้าที่และ ประชาชนใน พื้นที่	๑๐๐,๐๐๐	๑๐๐,๐๐๐	๑๐๐,๐๐๐	๑๐๐,๐๐๐	๑๐๐,๐๐๐	ร้อยละของ ผู้เข้าร่วม โครงการ	พนักงาน เจ้าหน้าที่และ ประชาชนได้รับความรู้ เกี่ยวกับงาน ศาสนพิธีต่าง ๆ	สำนักงาน ปลัด

ที่	โครงการ	วัตถุประสงค์	เป้าหมาย (ผลผลิตของ โครงการ)	งบประมาณ					ตัวชี้วัด (KPI)	ผลที่คาดว่าจะ ได้รับ	หน่วยงาน รับผิดชอบ หลัก
				๒๕๖๑ (บาท)	๒๕๖๒ (บาท)	๒๕๖๓ (บาท)	๒๕๖๔ (บาท)	๒๕๖๕ (บาท)			
๕	ค่าใช้จ่ายเกี่ยวกับรัฐ พิธีต่าง ๆ	เพื่อส่งเสริมความ รัก ความสามัคคี ของคนในชาติ	รัฐพิธีต่าง ๆ ตามมติ ครม.	๑๐๐,๐๐๐	๑๐๐,๐๐๐	๑๐๐,๐๐๐	๑๐๐,๐๐๐	๑๐๐,๐๐๐	ร้อยละของ ผู้เข้าร่วม โครงการ	ประชาชนในชุมชน มีความรัก ความ สามัคคีและรัก สถาบันของชาติ มากขึ้น	สำนักงาน ปลัด
๖	โครงการจ้างงาน นักเรียนนักศึกษา มาปฏิบัติงานในช่วง ปิดเทอม	เพื่อเป็นรายได้ เสริมให้แก่ นักเรียน นักศึกษา ปฏิบัติงานในช่วง ปิดเทอม	นักเรียน นักศึกษาใน ตำบลปะโต และป่านัน	๑๐๐,๐๐๐	๑๐๐,๐๐๐	๑๐๐,๐๐๐	๑๐๐,๐๐๐	๑๐๐,๐๐๐	จัดกิจกรรม ปีละครั้ง	นักเรียน นักศึกษามีรายได้ ในช่วงปิดเทอม	กอง การศึกษา
๗	โครงการ อบรม. เคลื่อนที่	เพื่อออกให้บริการ แก่ประชาชน นอก สถานที่ในการรับ บริการในด้านต่างๆ	ตำบลปะโต และป่านัน	๓๐,๐๐๐	๓๐,๐๐๐	๓๐,๐๐๐	๓๐,๐๐๐	๓๐,๐๐๐	ร้อยละของ ผู้เข้าร่วม โครงการ	ประชาชนได้รับ บริการจาก หน่วยงานต่างๆ ที่มาให้บริการ อย่างทั่วถึง	สำนักงาน ปลัด
๘	โครงการฝึกอบรม ส่งเสริมอาชีพกลุ่ม สตรีเยาวชนและ ประชาชนทั่วไป	เพื่อส่งเสริมพัฒนา ทักษะด้านอาชีพ ให้แก่กลุ่มสตรี แม่บ้านและ ประชาชนทั่วไป	กลุ่มสตรี แม่บ้านและ ประชาชน ตำบลปะโต และป่านัน	๑๕๐,๐๐๐	๑๕๐,๐๐๐	๑๕๐,๐๐๐	๑๕๐,๐๐๐	๑๕๐,๐๐๐	ร้อยละของ ผู้เข้าร่วม โครงการ	กลุ่มสตรีแม่บ้าน และประชาชนทั่วไป ในตำบลปะโตและ ป่านันมีความรู้ สามารถพึ่งพา ตนเองได้	
รวม	๘ โครงการ	-	-	๖๐๐,๐๐๐	๖๐๐,๐๐๐	๖๐๐,๐๐๐	๖๐๐,๐๐๐	๖๐๐,๐๐๐	-	-	-



- ก. ยุทธศาสตร์จังหวัดที่ ๔ พัฒนาชุมชนและท้องถิ่นให้น่าอยู่ และเป็นแหล่งสร้างงานสร้างรายได้แก่ชุมชน  
 ข. ยุทธศาสตร์การพัฒนาของ อปท. ในเขตจังหวัดที่ ๓ พัฒนาการกีฬาสู่ความเป็นเลิศและส่งเสริมการท่องเที่ยว  
 ๕. ยุทธศาสตร์การพัฒนาด้านกีฬาและนันทนาการ

๕.๑ แผนงานการศาสนาวัฒนธรรมและนันทนาการ

ที่	โครงการ	วัตถุประสงค์	เป้าหมาย (ผลผลิตของ โครงการ)	งบประมาณ					ตัวชี้วัด (KPI)	ผลที่คาดว่าจะได้รับ	หน่วยงาน รับผิดชอบ หลัก
				๒๕๖๑ (บาท)	๒๕๖๒ (บาท)	๒๕๖๓ (บาท)	๒๕๖๔ (บาท)	๒๕๖๕ (บาท)			
๑	จัดการแข่งขันกีฬา ท้องถิ่นสัมพันธ์	เพื่อส่งเสริมการเล่น กีฬาแก่เจ้าหน้าที่ และประชาชนทั่วไป	พนักงาน เจ้าหน้าที่และ ประชาชนใน พื้นที่	๗๐,๐๐๐	๗๐,๐๐๐	๗๐,๐๐๐	๗๐,๐๐๐	๗๐,๐๐๐	ร้อยละของ ประชาชนที่มี สุขภาพ แข็งแรง	ประชาชนมีความรัก ความสามัคคีและ ความรู้สึกที่ดีต่อ อปท.	กอง การศึกษา
๒	โครงการกีฬา อปท. ปะโตคัพ ด้านยาเสพติด	เพื่อส่งเสริมการเล่น กีฬาแก่เยาวชนและ ประชาชนทั่วไป	ตำบลปะโต และป่านัน	๑๐๐,๐๐๐	๑๐๐,๐๐๐	๑๐๐,๐๐๐	๑๐๐,๐๐๐	๑๐๐,๐๐๐	ร้อยละของ ประชาชนที่มี สุขภาพ แข็งแรง	เยาวชนและ ประชาชนในตำบล ได้ใช้เวลาว่างให้เป็น ประโยชน์	กอง การศึกษา
๓	ส่งเสริมการแข่งขัน กีฬามหกรรมท้องถิ่น ๕ จังหวัดชายแดนภาคใต้	เพื่อให้ชาวท้องถิ่นมี ความรัก ความ สามัคคีกัน	พนักงาน เจ้าหน้าที่และ ประชาชนใน	๗๐,๐๐๐	๗๐,๐๐๐	๗๐,๐๐๐	๗๐,๐๐๐	๗๐,๐๐๐	ร้อยละของ ชาวท้องถิ่นที่ มีสุขภาพ	ชาวท้องถิ่นมีความ รัก ความสามัคคีและ มีความรู้สึกที่ดีต่อกัน	กอง การศึกษา



			พื้นที่						แข็งแรง		
--	--	--	---------	--	--	--	--	--	---------	--	--

ที่	โครงการ	วัตถุประสงค์	เป้าหมาย (ผลผลิตของ โครงการ)	งบประมาณ					ตัวชี้วัด (KPI)	ผลที่คาดว่าจะได้รับ	หน่วยงาน รับผิดชอบ หลัก
				๒๕๖๑ (บาท)	๒๕๖๒ (บาท)	๒๕๖๓ (บาท)	๒๕๖๔ (บาท)	๒๕๖๕ (บาท)			
๔	จัดส่งนักกีฬาเข้าร่วม แข่งขันกีฬาในระดับ อำเภอ /จังหวัด	เพื่อส่งเสริมการเล่น กีฬาแก่เจ้าหน้าที่ และประชาชนทั่วไป	พนักงาน เจ้าหน้าที่และ ประชาชนใน พื้นที่	๒๐๐,๐๐๐	๒๐๐,๐๐๐	๒๐๐,๐๐๐	๒๐๐,๐๐๐	๒๐๐,๐๐๐	ร้อยละของ ประชาชนที่มี สุขภาพแข็งแรง	ประชาชนได้ใช้เวลา ว่างให้เป็นประโยชน์	กอง การศึกษา
๕	โครงการแข่งขันกีฬา เด็ก/เยาวชนในพื้นที่ ตำบลปะโด	เพื่อให้เด็ก/เยาวชน ใช้เวลาว่างให้เกิด ประโยชน์	ตำบลปะโด และป้านัน	๑๕๐,๐๐๐	๑๕๐,๐๐๐	๑๕๐,๐๐๐	๑๕๐,๐๐๐	๑๕๐,๐๐๐	ร้อยละของเด็ก ที่เข้าร่วม กิจกรรม	เด็ก/เยาวชนใช้เวลา ว่างให้เกิดประโยชน์	กอง การศึกษา
๖	โครงการจัดซื้อ อุปกรณ์กีฬาให้แก่ โรงเรียน หมู่บ้านและ ชุมชน	เพื่อให้โรงเรียน หมู่บ้าน และ ประชาชนได้ ออกกำลังกาย มี สุขภาพที่แข็งแรง	ตำบลปะโด และป้านัน	๗๐,๐๐๐	๗๐,๐๐๐	๗๐,๐๐๐	๗๐,๐๐๐	๗๐,๐๐๐	ร้อยละของผู้เข้า รับบริการ	นักเรียนและ ประชาชนได้ออก กำลังกาย ทำให้ สุขภาพร่างกาย แข็งแรง	กอง การศึกษา
๗	โครงการแข่งขันกีฬา ผู้สูงอายุและผู้พิการ ประจำตำบล	เพื่อให้ผู้สูงอายุ ผู้ พิการได้ทำกิจกรรม ร่วมกัน และมี สุขภาพจิตที่ดีขึ้น	ตำบลปะโด และป้านัน	๕๐,๐๐๐	๕๐,๐๐๐	๕๐,๐๐๐	๕๐,๐๐๐	๕๐,๐๐๐	ร้อยละของ ผู้เข้าร่วม โครงการ	ผู้สูงอายุ ผู้พิการมี ความสุขและมีอายุ ยืนยาว	กอง การศึกษา

ที่	โครงการ	วัตถุประสงค์	เป้าหมาย (ผลผลิต ของ โครงการ)	งบประมาณ					ตัวชี้วัด (KPI)	ผลที่คาดว่าจะ ได้รับ	หน่วยงาน รับผิดชอบ หลัก
				๒๕๖๑ (บาท)	๒๕๖๒ (บาท)	๒๕๖๓ (บาท)	๒๕๖๔ (บาท)	๒๕๖๕ (บาท)			
๘	สนับสนุนกิจกรรม นันทนาการ ในตำบล	เพื่อสนับสนุนและ สร้างความสัมพันธ์ อันดีระหว่างชุมชน	ตำบลปะโต และปานัน	๑๐๐,๐๐๐	๑๐๐,๐๐๐	๑๐๐,๐๐๐	๑๐๐,๐๐๐	๑๐๐,๐๐๐	ร้อยละของ ผู้เข้าร่วม โครงการ	เกิดความสัมพันธ์อัน ดีระหว่างชุมชน	กอง การศึกษา
๙	ก่อสร้าง/ปรับปรุง ลานกีฬา/สนามกีฬา ประจำหมู่บ้าน	เพื่อให้ประชาชนมี ลานกีฬา/สนามกีฬา ไว้ออกกำลังกาย	ตำบลปะโต และปานัน	๒,๐๐๐,๐๐๐	๒,๐๐๐,๐๐๐	๒,๐๐๐,๐๐๐	๒,๐๐๐,๐๐๐	๒,๐๐๐,๐๐๐	จำนวนลาน กีฬา/สนาม กีฬาที่เพิ่มขึ้น	หมู่บ้านได้มีสถานที่ ออกกำลังกายและ เล่นกีฬา	กองช่าง
๑๐	จัดซื้อเครื่องออก กำลังกายสนาม (กลางแจ้ง)	เพื่อให้ประชาชนมี อุปกรณ์สำหรับ ออกกำลังกาย	ตำบลปะโต และปานัน	๑๐๐,๐๐๐	๑๐๐,๐๐๐	๑๐๐,๐๐๐	๑๐๐,๐๐๐	๑๐๐,๐๐๐	ร้อยละของผู้ มาใช้บริการ	ประชาชนมีสถานที่ ออกกำลังกายและ ทำให้มีความ เพลิดเพลินกับการ ออกกำลังกาย	กองช่าง
๑๑	โครงการส่งเสริมการ ออกกำลังกาย สำหรับประชาชน ทั่วไป	เพื่อให้ประชาชนใน ตำบลมีสุขภาพ แข็งแรง ใช้เวลาว่าง ให้เกิดประโยชน์	ตำบลปะโต และปานัน	๒๐,๐๐๐	๒๐,๐๐๐	๒๐,๐๐๐	๒๐,๐๐๐	๒๐,๐๐๐	ร้อยละของ ผู้เข้าร่วม กิจกรรม	ประชาชนมีสุขภาพ ร่างกายแข็งแรง	กอง การศึกษา

--	--	--	--	--	--	--	--	--	--	--	--

ที่	โครงการ	วัตถุประสงค์	เป้าหมาย (ผลผลิต ของ โครงการ)	งบประมาณ					ตัวชี้วัด (KPI)	ผลที่คาดว่าจะ ได้รับ	หน่วยงาน รับผิดชอบ หลัก
				๒๕๖๑ (บาท)	๒๕๖๒ (บาท)	๒๕๖๓ (บาท)	๒๕๖๔ (บาท)	๒๕๖๕ (บาท)			
๑๒	ประชาสัมพันธ์แหล่ง ท่องเที่ยวโบราณ สถานที่เมืองโบราณ (ลิงกาสุกะ)	เพื่อ ประชาสัมพันธ์ แหล่งท่องเที่ยว เมืองโบราณตำบล ปะโตให้เป็นที่รู้จัก กันอย่าง แพร่หลาย	จัดทำ โปสเตอร์ ใบปลิว ฯลฯ	๒๐,๐๐๐	๒๐,๐๐๐	๒๐,๐๐๐	๒๐,๐๐๐	๒๐,๐๐๐	ร้อยละของ จำนวนผู้ที่ ได้รับ ข่าวสาร	ประชาชนทั่วไป รู้จักและมาเที่ยว เมืองโบราณใน ตำบลปะโต	สำนักปลัด
๑๓	ติดตั้งระบบไฟฟ้า ส่องสว่างสนามกีฬา	เพื่อให้มีปริมาณ แสงสว่างเพียงพอ กับการใช้บริการ ของประชาชนใน บริเวณสนามกีฬา	สนามกีฬา ในตำบลปะ โตและ บ้าน	๕๒๑,๐๐๐	๕๒๑,๐๐๐	๕๒๑,๐๐๐	๕๒๑,๐๐๐	๕๒๑,๐๐๐	ความพึงพอใจ ในการใช้ บริการ	ประชาชนมี ปริมาณแสงสว่าง เพียงพอ การ ใช้บริการสนาม กีฬา	ส่วนโยธา
๑๔	ก่อสร้างลานกีฬา เอนกประสงค์	เพื่อให้ประชาชนมี ลานกีฬาไว้	ลานกีฬาใน ตำบลปะโต	๘๐๓,๐๐๐	๘๐๓,๐๐๐)	๘๐๓,๐๐๐	๘๐๓,๐๐๐	๘๐๓,๐๐๐	จำนวนลาน กีฬา	เพื่อให้ประชาชน ทั่วไปมีสถานที่ได้	ส่วนโยธา

หมู่ที่ ๒ บ้านมะหุด ต.ปะโต	ออกกำลังกาย									ออกกำลังกาย และเล่นกีฬา	
-------------------------------	-------------	--	--	--	--	--	--	--	--	----------------------------	--

ที่	โครงการ	วัตถุประสงค์	เป้าหมาย (ผลผลิตของ โครงการ)	งบประมาณ					ตัวชี้วัด (KPI)	ผลที่คาดว่าจะได้รับ	หน่วยงาน รับผิดชอบ หลัก
				๒๕๖๑ (บาท)	๒๕๖๒ (บาท)	๒๕๖๓ (บาท)	๒๕๖๔ (บาท)	๒๕๖๕ (บาท)			
๑๕	ติดตั้งระบบน้ำสปริง เกอร์รดน้ำสนาม ฟุตบอลบ้านป้านัน ม.๒ ต.ป้านัน	เพื่อฟื้นฟูหญ้าใน สนามฟุตบอลให้ กลับมาเขียวชะอุ่ม	๒๐ x ๓๒ เมตร	๘๐๓,๐๐๐	๘๐๓,๐๐๐	๘๐๓,๐๐๐	๘๐๓,๐๐๐	๘๐๓,๐๐๐	ร้อยละของ ผู้ใช้บริการ	หญ้าใน สนาม ฟุตบอลให้ กลับมา เขียว ชะอุ่ม	ส่วนโยธา
๑๖	ถมดินปรับพื้นที่เพื่อ ก่อสร้างลานกีฬา สาธารณะ บ้านสาม ยอด	เพื่อเพิ่มสนามกีฬา ให้แก่ประชาชน	๓๓ x ๔๖ x ๐.๕๐ เมตร	๒๑๐,๐๐๐	๒๑๐,๐๐๐	๒๑๐,๐๐๐	๒๑๐,๐๐๐	๒๑๐,๐๐๐	ร้อยละของ ผู้ใช้บริการ	ประชาชน มีสนาม กีฬา เพิ่มขึ้น	ส่วนโยธา
รวม	๑๖ โครงการ	-	-	๕,๒๘๗,๐๐๐	๕,๒๘๗,๐๐๐	๕,๒๘๗,๐๐๐	๕,๒๘๗,๐๐๐	๕,๒๘๗,๐๐๐	-	-	-

ก. ยุทธศาสตร์จังหวัดที่ ๔ พัฒนาชุมชนและท้องถิ่นให้น่าอยู่ และเป็นแหล่งสร้างงานสร้างรายได้แก่ชุมชน

ข. ยุทธศาสตร์การพัฒนาของ อปท. ในเขตจังหวัดที่ ๕ พัฒนาโครงสร้างพื้นฐานให้ได้มาตรฐาน

๖. ยุทธศาสตร์การพัฒนาด้านโครงสร้างพื้นฐาน

๖.๑ แผนงานอุตสาหกรรมและการโยธา

ที่	โครงการ	วัตถุประสงค์	เป้าหมาย (ผลผลิตของ โครงการ)	งบประมาณ					ตัวชี้วัด (KPI)	ผลที่คาดว่าจะ ได้รับ	หน่วยงาน รับผิดชอบ หลัก
				๒๕๖๑ (บาท)	๒๕๖๒ (บาท)	๒๕๖๓ (บาท)	๒๕๖๔ (บาท)	๒๕๖๕ (บาท)			
บุกเบิกถนนใหม่											
๑	โครงการบุกเบิกถนนใหม่ สายกุแบกาเปาะ – บูกา หมู่ที่ ๑ ต.ปะโด	เพื่อเพิ่มเส้นทางการ สัญจรของ ประชาชน	๕ x ๑,๐๘๐ x ๐.๔๐ เมตร	๘๘๘,๕๖๐	๘๘๘,๕๖๐	๘๘๘,๕๖๐	๘๘๘,๕๖๐	๘๘๘,๕๖๐	ร้อยละของ ถนนมีสภาพ การใช้งานได้ดี	ประชาชนมีเส้นทางการ สัญจรไปมา เพิ่มขึ้น	กองช่าง
๒	โครงการบุกเบิกถนนใหม่ สายตาดีกา – บาดัสบารู หมู่ที่ ๑ ต.ปะโด	เพื่อเพิ่มเส้นทางการ สัญจรของ ประชาชน	๓ x ๑,๐๐๐ x ๐.๔๐ เมตร	๖๒๔,๐๐๐	๖๒๔,๐๐๐	๖๒๔,๐๐๐	๖๒๔,๐๐๐	๖๒๔,๐๐๐	ร้อยละของ ถนนมีสภาพ การใช้งานได้ดี	ประชาชนมีเส้นทางการ สัญจรไปมา เพิ่มขึ้น	กองช่าง
๓	โครงการบุกเบิกถนนใหม่ สายบาดัสบารู – หน้าเสา โทรศัพท์ หมู่ที่ ๑ ต.ปะโด	เพื่อเพิ่มเส้นทางการ สัญจรของ ประชาชน	๔ x ๘๐๐ x ๐.๔๐ เมตร	๙๖๐,๐๐๐	๙๖๐,๐๐๐	๙๖๐,๐๐๐	๙๖๐,๐๐๐	๖๒๔,๐๐๐	ร้อยละของ ถนนมีสภาพ การใช้งานได้ดี	ประชาชนมีเส้นทางการ สัญจรไปมา เพิ่มขึ้น	กองช่าง
๔	โครงการบุกเบิกถนนใหม่ สายกอละห์แซฆะห์- ชลประทาน หมู่ที่ ๑ ต.ปะโด	เพื่อเพิ่มเส้นทางการ สัญจรของ ประชาชน	๔ x ๖๐๐ x ๐.๔๐ เมตร	๗๒๐,๐๐๐	๗๒๐,๐๐๐	๗๒๐,๐๐๐	๗๒๐,๐๐๐	๗๒๐,๐๐๐	ร้อยละของ ถนนมีสภาพ การใช้งานได้ดี	ประชาชนมีเส้นทางการ สัญจรไปมา เพิ่มขึ้น	กองช่าง

ที่	โครงการ	วัตถุประสงค์	เป้าหมาย (ผลผลิตของ โครงการ)	งบประมาณ					ตัวชี้วัด (KPI)	ผลที่คาดว่าจะได้รับ	หน่วยงาน รับผิดชอบ หลัก
				๒๕๖๑ (บาท)	๒๕๖๒ (บาท)	๒๕๖๓ (บาท)	๒๕๖๔ (บาท)	๒๕๖๕ (บาท)			
๕	โครงการบุกเบิกถนนใหม่ สายกือตึง - คลองขุด หมู่ที่ ๑ ต.ปะโด	เพื่อเพิ่มเส้นทาง การสัญจรของ ประชาชน	๔ x ๘๐๐ x ๐.๔๐ เมตร	๙๖๐,๐๐๐	๙๖๐,๐๐๐	๙๖๐,๐๐๐	๙๖๐,๐๐๐	๙๖๐,๐๐๐	ร้อยละของถนนมี สภาพการใช้งาน ได้ดี	ประชาชนมี เส้นทาง การสัญจรไปมา เพิ่มขึ้น	กองช่าง
๖	โครงการบุกเบิกถนนใหม่ สายกอละห์แซงแซง- ปายอ หมู่ที่ ๑ ต.ปะโด	เพื่อเพิ่มเส้นทาง การสัญจรของ ประชาชน	๓ x ๑,๕๐๐ x ๐.๔๐ เมตร	๙๓๖,๐๐๐	๙๓๖,๐๐๐	๙๓๖,๐๐๐	๙๓๖,๐๐๐	๙๓๖,๐๐๐	ร้อยละของถนนมี สภาพการใช้งาน ได้ดี	ประชาชนมี เส้นทาง การสัญจรไปมา เพิ่มขึ้น	กองช่าง
๗	โครงการบุกเบิกถนนใหม่ สายปายอ- ทุ่งนา หมู่ที่ ๑ ต.ปะโด	เพื่อเพิ่มเส้นทาง การสัญจรของ ประชาชน	๔ x ๒,๕๐๐ x ๐.๔๐ เมตร	๑,๕๖๐,๐๐๐	๑,๕๖๐,๐๐๐	๑,๕๖๐,๐๐๐	๑,๕๖๐,๐๐๐	๑,๕๖๐,๐๐๐	ร้อยละของถนนมี สภาพการใช้งาน ได้ดี	ประชาชนมี เส้นทาง การสัญจรไปมา เพิ่มขึ้น	กองช่าง
๘	โครงการบุกเบิกถนนใหม่ สายแมงอ - กูแบชีรา หมู่ที่ ๑ ต.ปะโด	เพื่อเพิ่มเส้นทาง การสัญจรของ ประชาชน	๕ x ๑,๕๐๐ x ๐.๓๐ เมตร	๑,๔๑๗,๐๐๐	๑,๔๑๗,๐๐๐	๑,๔๑๗,๐๐๐	๑,๔๑๗,๐๐๐	๑,๔๑๗,๐๐๐	ร้อยละของถนนมี สภาพการใช้งาน ได้ดี	ประชาชนมี เส้นทาง การสัญจรไปมา เพิ่มขึ้น	กองช่าง
๙	โครงการบุกเบิกถนนดิน ลูกรัง สายบาลาจีแด้ - ตาดีกา หมู่ที่ ๑ ต.ปะโด	เพื่อเพิ่มเส้นทาง การสัญจรของ ประชาชน	๔ x ๓๐๐ x ๐.๓๐ เมตร พื้นที่ผิวจราจร ไม่น้อยกว่า ๑,๒๐๐ ตร.ม.	-	๓๔๑,๐๐๐	-	-	-	ถนน ๑ สาย	การคมนาคมของ ประชาชนมีความ สะดวก	กองช่าง

ที่	โครงการ	วัตถุประสงค์	เป้าหมาย (ผลผลิตของ โครงการ)	งบประมาณ					ตัวชี้วัด (KPI)	ผลที่คาดว่าจะ ได้รับ	หน่วย งาน รับผิดชอบ หลัก
				๒๕๖๑ (บาท)	๒๕๖๒ (บาท)	๒๕๖๓ (บาท)	๒๕๖๔ (บาท)	๒๕๖๕ (บาท)			
๑๐	โครงการบุกเบิกถนนดิน ลูกรัง สายข้าง กศน.ต.ปะ โด หมู่ที่ ๑ บ้านสามยอด	เพื่อเพิ่ม เส้นทางการ สัญจรของ ประชาชน	๔ x ๒๐๐ x ๐.๓๐ เมตร พื้นที่ผิวจราจรไม่น้อย กว่า ๘๐๐ ตร.ม.	-	๒๓๔,๐๐๐	-	-	-	ร้อยละของถนนมี สภาพการใช้งานได้ดี	ประชาชนมี เส้นทางการ สัญจรไปมา เพิ่มขึ้น	กองช่าง
๑๑	โครงการก่อสร้างถนน คสล. ในชุมชน (บลาจ แด) หมู่ที่ ๑ ต.ปะโด	เพื่อเพิ่ม เส้นทางการ สัญจรของ ประชาชน	๓ x ๕๐ x ๐.๑๕ เมตร	๑๓๐,๕๐๐	๑๓๐,๕๐๐	๑๓๐,๕๐๐	๑๓๐,๕๐๐	๑๓๐,๕๐๐	ร้อยละของถนนมี สภาพการใช้งานได้ดี	ประชาชนมี เส้นทางการ สัญจรไปมา เพิ่มขึ้น	กองช่าง
๑๒	โครงการบุกเบิกถนนดิน ลูกรัง สายปอเนาะ - ปายาง ม.๑ บ้านบุตุน ต.ปะโด	เพื่อเพิ่ม เส้นทางการ สัญจรของ ประชาชน	๔ x ๒๐๐ x ๐.๓๐ เมตร พื้นที่ผิวจราจร ไม่ น้อยกว่า ๘๐๐ พร้อม ท่อ ๑๐.๖๐ เมตร ๒ จุด	-	-	๒๔๕,๓๐๐	๒๔๕,๓๐๐	๒๔๕,๓๐๐	ร้อยละของถนนมี สภาพการใช้งานได้ดี	ประชาชนมี เส้นทางการ สัญจรไปมา เพิ่มขึ้น	กองช่าง
๑๓	บุกเบิกถนนลูกรัง สายข้าง อบต.ปะโดฝั่งเหนือ ม.๑ ตำบลปะโด	เพื่อเพิ่ม เส้นทางการ สัญจรของ ประชาชน	๔x๓๑๐x๐.๓๐เมตร พื้นที่ผิวจราจรไม่น้อย กว่า ๑,๒๔๐ ตร.ว	-	๓๘๘,๖๐๐	-	-	-	ร้อยละของถนนมี สภาพการใช้งานได้ดี	ประชาชนมี เส้นทางการ สัญจรไปมา เพิ่มขึ้น	กองช่าง

ที่	โครงการ	วัตถุประสงค์	เป้าหมาย (ผลผลิตของ โครงการ)	งบประมาณ					ตัวชี้วัด (KPI)	ผลที่คาดว่าจะ ได้รับ	หน่วยงาน รับผิดชอบ หลัก
				๒๕๖๑ (บาท)	๒๕๖๒ (บาท)	๒๕๖๓ (บาท)	๒๕๖๔ (บาท)	๒๕๖๕ (บาท)			
๑๔	โครงการบุกเบิกถนนดิน ลูกรัง สายอนามัยบ้านบุذن- เสาโทรศัพท์ ม.๑ บ้านบุذن ต.ปะโต	เพื่อเพิ่ม เส้นทางการ สัญจรของ ประชาชน	๔ x ๒๐๐x ๐.๓๐ เมตร พื้นที่ผิวจราจรไม่ น้อยกว่า ๘๐๐ ตร.มพร้อมท่อ ๘ ๐.๖๐ เมตร ๒ จุด	๒๔๕,๓๐๐	๒๔๕,๓๐๐	๒๔๕,๓๐๐	๒๔๕,๓๐๐	๒๔๕,๓๐๐	ร้อยละของถนนมี สภาพการใช้งาน ได้ดี	ประชาชนมี เส้นทางการ สัญจรไปมา เพิ่มขึ้น	กองช่าง
๑๕	บุกเบิกถนนดินลูกรัง สาย กอละแจะแจ๊ะ-ปายอ ม.๑ บ้านบุذن ต.ปะโต อ. มายอ จ.ปัตตานี	เพื่อเพิ่ม เส้นทางการ สัญจรของ ประชาชน	๔ x ๙๘๕x ๐.๓๐ เมตร พื้นที่ผิวจราจรไม่ น้อยกว่า ๓,๙๔๐ ตร.ม พร้อมท่อ ๘ ๐.๖๐ เมตร ๘ จุด	๑,๑๙๒ ,๘๐๐	๑,๑๙๒ ,๘๐๐	๑,๑๙๒ ,๘๐๐	๑,๑๙๒ ,๘๐๐	๑,๑๙๒ ,๘๐๐	ร้อยละของถนนมี สภาพการใช้งาน ได้ดี	ประชาชนมี เส้นทางการ สัญจรไปมา เพิ่มขึ้น	กองช่าง
๑๖	โครงการบุกเบิกถนนใหม่ สายบ้านบาโจ- นาปะ หมู่ที่ ๑ ต.ปานัน	เพื่อเพิ่ม เส้นทางการ สัญจรของ ประชาชน	๔ x ๑,๕๐๐ x ๐.๕๐ เมตร	๓,๓๐๐,๐๐๐	๓,๓๐๐,๐๐๐	๓,๓๐๐,๐๐๐	๓,๓๐๐,๐๐๐	๓,๓๐๐,๐๐๐	ร้อยละของถนนมี สภาพการใช้งาน ได้ดี	ประชาชนมี เส้นทางการ สัญจรไปมา เพิ่มขึ้น	กองช่าง
๑๗	โครงการบุกเบิกถนนดิน ลูกรัง สายบาโจ- ซาเราะห์ ม.๑ บ้านบาโจ ต.ปานัน	เพื่อเพิ่ม เส้นทางการ สัญจรของ ประชาชน	๔ x ๑,๕๐๐x ๐.๓๐ เมตร พื้นที่ผิวจราจรไม่ น้อยกว่า ๖,๐๐๐ ตร.ม พร้อมท่อ ๘ ๐.๖๐ เมตร ๕ จุด	๑,๗๕๖,๖๐๐	๑,๗๕๖,๖๐๐	๑,๗๕๖,๖๐๐	๑,๗๕๖,๖๐๐	๑,๗๕๖,๖๐๐	ร้อยละของถนนมี สภาพการใช้งาน ได้ดี	ประชาชนมี เส้นทางการ สัญจรไปมา เพิ่มขึ้น	กองช่าง



ที่	โครงการ	วัตถุประสงค์	เป้าหมาย (ผลผลิต ของ โครงการ)	งบประมาณ					ตัวชี้วัด (KPI)	ผลที่คาดว่าจะ ได้รับ	หน่วย รับผิดชอบ หลัก
				๒๕๖๑ (บาท)	๒๕๖๒ (บาท)	๒๕๖๓ (บาท)	๒๕๖๔ (บาท)	๒๕๖๕ (บาท)			
๑๘	โครงการบุกเบิกถนนใหม่ สายเขตองเงาะห์- สนาม ฟุตบอล หมู่ที่ ๒ ต.ปะโด	เพื่อเพิ่ม เส้นทางการ สัญจรของ ประชาชน	๔ x ๕๐๐ x ๐.๑๕ เมตร	๑,๑๐๘,๒๕๐	๑,๑๐๘,๒๕๐	๑,๑๐๘,๒๕๐	๑,๑๐๘,๒๕๐	๑,๑๐๘,๒๕๐	ร้อยละของถนนมี สภาพการใช้งานได้ดี	ประชาชนมี เส้นทางการ สัญจรไปมา เพิ่มขึ้น	กองช่าง
๑๙	โครงการบุกเบิกถนนใหม่ สายจุเซะออกชลประทาน ตรัง หมู่ที่ ๒ ต.ปะโด	เพื่อเพิ่ม เส้นทางการ สัญจรของ ประชาชน	๕ x ๑,๐๐๐ x ๐.๑๕ เมตร	๑,๕๐๐,๐๐๐	๑,๕๐๐,๐๐๐	๑,๕๐๐,๐๐๐	๑,๕๐๐,๐๐๐	๑,๕๐๐,๐๐๐	ร้อยละของถนนมี สภาพการใช้งานได้ดี	ประชาชนมี เส้นทางการ สัญจรไปมา เพิ่มขึ้น	กองช่าง
๒๐	โครงการบุกเบิกถนนใหม่ ถนนมางะห์ - ปะโด หมู่ที่ ๒ ต.ปะโด	เพื่อเพิ่ม เส้นทางการ สัญจรของ ประชาชน	๔ x ๑,๐๐๐ x ๐.๑๕ เมตร	๑,๒๐๐,๐๐๐	๑,๒๐๐,๐๐๐	๑,๒๐๐,๐๐๐	๑,๒๐๐,๐๐๐	๑,๒๐๐,๐๐๐	ร้อยละของถนนมี สภาพการใช้งานได้ดี	ประชาชนมี เส้นทางการ สัญจรไปมา เพิ่มขึ้น	กองช่าง
๒๑	โครงการบุกเบิกถนนใหม่ สายบาและยาโตะห์ออก ทุ่งนา หมู่ที่ ๒ ต.ปะโด	เพื่อเพิ่ม เส้นทางการ สัญจรของ ประชาชน	๔ x ๑,๐๐๐ x ๐.๑๕ เมตร	๑,๒๐๐,๐๐๐	๑,๒๐๐,๐๐๐	๑,๒๐๐,๐๐๐	๑,๒๐๐,๐๐๐	๑,๒๐๐,๐๐๐	ร้อยละของถนนมี สภาพการใช้งานได้ดี	ประชาชนมี เส้นทางการ สัญจรไปมา เพิ่มขึ้น	กองช่าง

ที่	โครงการ	วัตถุประสงค์	เป้าหมาย (ผลผลิตของ โครงการ)	งบประมาณ					ตัวชี้วัด (KPI)	ผลที่คาดว่าจะ ได้รับ	หน่วยงาน รับผิดชอบ หลัก
				๒๕๖๑ (บาท)	๒๕๖๒ (บาท)	๒๕๖๓ (บาท)	๒๕๖๔ (บาท)	๒๕๖๕ (บาท)			
๒๒	โครงการบุกเบิกถนนใหม่ สายจุเซะออกปอนเนาะ เก่า หมู่ที่ ๒ ต.ปะโด	เพื่อเพิ่มเส้นทาง การสัญจรของ ประชาชน	๕ X ๑,๐๐๐ X ๐.๑๕ เมตร	๑,๓๐๐,๐๐๐	๑,๓๐๐,๐๐๐	๑,๓๐๐,๐๐๐	๑,๓๐๐,๐๐๐	๑,๓๐๐,๐๐๐	ร้อยละของ ถนนมีสภาพ การใช้งานได้ดี	ประชาชนมี เส้นทาง การสัญจรไปมา เพิ่มขึ้น	กองช่าง
๒๓	โครงการบุกเบิกถนนใหม่ สายรุเซ - กือแล หมู่ที่ ๒ ต.ปะโด	เพื่อเพิ่มเส้นทาง การสัญจรของ ประชาชน	๔ X ๒,๐๐๐ X ๐.๔๐ เมตร	๑,๖๖๔,๐๐๐	๑,๖๖๔,๐๐๐	๑,๖๖๔,๐๐๐	๑,๖๖๔,๐๐๐	๑,๖๖๔,๐๐๐	ร้อยละของ ถนนมีสภาพ การใช้งานได้ดี	ประชาชนมี เส้นทาง การสัญจรไปมา เพิ่มขึ้น	กองช่าง
๒๔	โครงการบุกเบิกถนนใหม่ สายกำบังbaru - ออกทุ่งนา หมู่ที่ ๒ ต.ปะโด	เพื่อเพิ่มเส้นทาง การสัญจรของ ประชาชน	๔ X ๓๐๐ X ๐.๔๐ เมตร	๓๖๐,๐๐๐	๓๖๐,๐๐๐	๓๖๐,๐๐๐	๓๖๐,๐๐๐	๓๖๐,๐๐๐	ร้อยละของ ถนนมีสภาพ การใช้งานได้ดี	ประชาชนมี เส้นทาง การสัญจรไปมา เพิ่มขึ้น	กองช่าง
๒๕	โครงการบุกเบิกถนนใหม่ สายโรงงาน-สนามฟุตบอล หมู่ที่ ๒ ต.ปะโด	เพื่อเพิ่มเส้นทาง การสัญจรของ ประชาชน	๔ X ๑,๐๐๐ X ๐.๔๐ เมตร	๑,๒๐๐,๐๐๐	๑,๒๐๐,๐๐๐	๑,๒๐๐,๐๐๐	๑,๒๐๐,๐๐๐	๑,๒๐๐,๐๐๐	ร้อยละของ ถนนมีสภาพ การใช้งานได้ดี	ประชาชนมี เส้นทาง การสัญจรไปมา เพิ่มขึ้น	กองช่าง

ที่	โครงการ	วัตถุประสงค์	เป้าหมาย (ผลผลิตของ โครงการ)	งบประมาณ					ตัวชี้วัด (KPI)	ผลที่คาดว่าจะ ได้รับ	หน่วยงาน รับผิดชอบ หลัก
				๒๕๖๑ (บาท)	๒๕๖๒ (บาท)	๒๕๖๓ (บาท)	๒๕๖๔ (บาท)	๒๕๖๕ (บาท)			
๒๖	โครงการบุกเบิกถนนใหม่ สายเนโตะแตะ-ออกทุ่งนา หมู่ที่ ๒ ต.ปะโต	เพื่อเพิ่มเส้นทาง การสัญจรของ ประชาชน	๔ x ๓๐๐ x ๐.๔๐ เมตร	๓๖๐,๐๐๐	๓๖๐,๐๐๐	๓๖๐,๐๐๐	๓๖๐,๐๐๐	๓๖๐,๐๐๐	ร้อยละของถนน มีสภาพการใช้ งานได้ดี	ประชาชนมี เส้นทาง การสัญจรไปมา เพิ่มขึ้น	กองช่าง
๒๗	โครงการบุกเบิกถนนใหม่ สายโตะเฮาะ-ชลประทาน หมู่ที่ ๒ ต.ปานัน	เพื่อเพิ่มเส้นทาง การสัญจรของ ประชาชน	๓ x ๑,๕๐๐ x ๐.๔๐ เมตร	๙๓๖,๐๐๐	๙๓๖,๐๐๐	๙๓๖,๐๐๐	๙๓๖,๐๐๐	๙๓๖,๐๐๐	ร้อยละของถนน มีสภาพการใช้ งานได้ดี	ประชาชนมี เส้นทาง การสัญจรไปมา เพิ่มขึ้น	กองช่าง
๒๘	โครงการบุกเบิกถนนใหม่ สายบ้านวอเสาะ-บ้านจิหะ หมู่ที่ ๒ ต.ปานัน	เพื่อเพิ่มเส้นทาง การสัญจรของ ประชาชน	๔ x ๔๐๐ x ๐.๑๕ เมตร	๓๕๐,๐๐๐	๓๕๐,๐๐๐	๓๕๐,๐๐๐	๓๕๐,๐๐๐	๓๕๐,๐๐๐	ร้อยละของถนน มีสภาพการใช้ งานได้ดี	ประชาชนมี เส้นทาง การสัญจรไปมา เพิ่มขึ้น	กองช่าง
๒๙	โครงการบุกเบิกถนนใหม่ ซอยบลาเฮาะชลประทาน หมู่ที่ ๒ ต.ปานัน	เพื่อเพิ่มเส้นทาง การสัญจรของ ประชาชน	๔x๑๐๐x๐.๑ ๕ เมตร	-	๒๘๐,๐๐๐	๒๘๐,๐๐๐	๒๘๐,๐๐๐	๒๘๐,๐๐๐	ร้อยละของถนน มีสภาพการใช้ งานได้ดี	ประชาชนมี เส้นทาง การสัญจรไปมา เพิ่มขึ้น	กองช่าง

ที่	โครงการ	วัตถุประสงค์	เป้าหมาย (ผลผลิตของ โครงการ)	งบประมาณ					ตัวชี้วัด (KPI)	ผลที่คาดว่าจะ ได้รับ	หน่วยงาน รับผิดชอบ หลัก
				๒๕๖๑ (บาท)	๒๕๖๒ (บาท)	๒๕๖๓ (บาท)	๒๕๖๔ (บาท)	๒๕๖๕ (บาท)			
๓๐	โครงการบุกเบิกถนนใหม่ สายบ้านอุสตะนาเซ – คลองชลประทาน หมู่ที่ ๒ ต.ปานัน	เพื่อเพิ่มเส้นทาง การสัญจรของ ประชาชน	๔ x ๔๐๐ x ๐.๑๕ เมตร	๓๕๐,๐๐๐	๓๕๐,๐๐๐	๓๕๐,๐๐๐	๓๕๐,๐๐๐	๓๕๐,๐๐๐	ร้อยละของ ถนนมีสภาพ การใช้งานได้ ดี	ประชาชนมีเส้นทาง การสัญจรไปมาเพิ่มขึ้น	กองช่าง
๓๑	โครงการบุกเบิกถนนลูกรัง สายชลประทาน - อุสตะนาเซ หมู่ที่ ๒ ต.ปานัน	เพื่อเพิ่มเส้นทาง การสัญจรของ ประชาชน	๔ x ๑,๐๐๐ x ๐.๓๐ เมตร พื้นที่ผิวจราจร ไม่น้อยกว่า ๔,๐๐๐ ตร.ม พร้อมท่อ ๘ ๐.๖๐ เมตร ๓ จุดและ ๘๑.๐๐ ม.๑ จุด	-	-	๑,๑๙๐,๗๐๐	๑,๑๙๐,๗๐๐	๑,๑๙๐,๗๐๐	ร้อยละของ ถนนมีสภาพ การใช้งานได้ ดี	ประชาชนมี เส้นทางสัญจร ไปมาเพิ่มขึ้น	กองช่าง

ที่	โครงการ	วัตถุประสงค์	เป้าหมาย (ผลผลิตของ โครงการ)	งบประมาณ					ตัวชี้วัด (KPI)	ผลที่คาดว่าจะ ได้รับ	หน่วยงาน รับผิดชอบ หลัก
				๒๕๖๑ (บาท)	๒๕๖๒ (บาท)	๒๕๖๓ (บาท)	๒๕๖๔ (บาท)	๒๕๖๕ (บาท)			
๓๒	โครงการบุกเบิกถนนใหม่ จากบ้านเจ๊ะวานี –โต๊ะดา ตู หมู่ที่ ๒ ต.ปานัน	เพื่อเพิ่ม เส้นทางการ สัญจรของ ประชาชน	๓ x ๑,๕๐๐ x ๐.๔๐ เมตร	๙๓๖,๐๐๐	๙๓๖,๐๐๐	๙๓๖,๐๐๐	๙๓๖,๐๐๐	๙๓๖,๐๐๐	ร้อยละของ ถนนมีสภาพ การใช้งานได้ ดี	ประชาชนมี เส้นทางการสัญจร ไปมาเพิ่มขึ้น	กองช่าง
๓๓	โครงการบุกเบิกถนนใหม่ สายตันพิกุล –โต๊ะโต๊ะห์ หมู่ที่ ๒ ต.ปะโด	เพื่อเพิ่ม เส้นทางการ สัญจรของ ประชาชน	๕x ๑,๕๘๐ x ๐.๔๐ เมตร	-	๑,๐๐๐,๐๐๐	-	-	-	ร้อยละของ ถนนมีสภาพ การใช้งานได้ ดี	ประชาชนมี เส้นทางการสัญจร ไปมาเพิ่มขึ้น	กองช่าง
๓๔	โครงการบุกเบิก ถนนใหม่ สายปาฮนกูมุน-ขอแม หมู่ ที่ ๒ ต. ปะโด	เพื่อเพิ่ม เส้นทางการ สัญจรของ ประชาชน	๔x๗๐๐x๐.๑๕ เมตร	-	๗๐๐,๐๐๐	-	-	-	ร้อยละของ ถนนมีสภาพ การใช้งานได้ ดี	ประชาชนมี เส้นทางการสัญจร ไปมาเพิ่มขึ้น	กองช่าง
๓๕	โครงการบุกเบิกถนนใหม่ สายปอเนาะ-ตันขนุน หมู่ ที่ ๒ ต.ปานัน	เพื่อเพิ่ม เส้นทางการ สัญจรของ ประชาชน	๔x๓๐๐x๐.๓๐ เมตร	-	๓๔๑,๐๐๐	-	-	-	ร้อยละของ ถนนมีสภาพ การใช้งานได้ ดี	ประชาชนมี เส้นทางการสัญจร ไปมาเพิ่มขึ้น	กองช่าง

ที่	โครงการ	วัตถุประสงค์	เป้าหมาย (ผลผลิตของ โครงการ)	งบประมาณ					ตัวชี้วัด (KPI)	ผลที่คาดว่าจะ ได้รับ	หน่วยงาน รับผิดชอบ หลัก
				๒๕๖๑ (บาท)	๒๕๖๒ (บาท)	๒๕๖๓ (บาท)	๒๕๖๔ (บาท)	๒๕๖๕ (บาท)			
๓๖	โครงการบุกเบิกถนนใหม่ ซอยบลาซาเซาะ- ชลประทาน หมู่ที่ ๒ ต.พานัน	เพื่อเพิ่มเส้นทาง การสัญจรของ ประชาชน	๔x๑๐๐x๐.๑๕ เมตร	-	๒๘๐,๐๐๐	-	-	-	ร้อยละของ ถนนมีสภาพ การใช้งานได้ ดี	ประชาชนมีเส้นทาง การสัญจรไปมา เพิ่มขึ้น	กองช่าง
๓๗	โครงการบุกเบิกถนนดิน ลูกรัง สายบุเซ-มือเน็ง ม.๒ บ้านมะหุด ต.ปะโด อ.มายอ จ.ปัตตานี	เพื่อเพิ่มเส้นทาง การสัญจรของ ประชาชน	๔ x ๘๕๐ x ๐.๓๐ เมตร พื้นที่ผิวจราจรไม่ น้อยกว่า ๓,๔๐๐ ตร.ม.พร้อมท่อ ๘ ๐.๖๐ ม.๕ จุด	-	-	๑,๐๑๓,๕๐๐	๑,๐๑๓,๕๐๐	๑,๐๑๓,๕๐๐	ร้อยละของ ถนนมีสภาพ การใช้งานได้ ดี	ประชาชนมีเส้นทาง การสัญจรไปมา เพิ่มขึ้น	กองช่าง
๓๘	โครงการบุกเบิกถนนดิน ลูกรัง สายบ้านเจ๊ะวานี ม.๒ ปานัน ต.พานัน	เพื่อเพิ่มเส้นทาง การสัญจรของ ประชาชน	๔ x ๑๐๐๐x ๐.๓๐ เมตร พื้นที่ผิวจราจรไม่ น้อยกว่า ๔,๐๐๐ ตร.ม.พร้อมท่อ ๘ ๐.๖๐ ม.๓ จุดและ ๘ ๑.๐๐ ม.๑ จุด	-	-	๑,๑๐๗,๒๐๐	๑,๑๐๗,๒๐๐	๑,๑๐๗,๒๐๐	ร้อยละของ ถนนมีสภาพ การใช้งานได้ ดี	ประชาชนมีเส้นทาง การสัญจรไปมา เพิ่มขึ้น	กองช่าง

ที่	โครงการ	วัตถุประสงค์	เป้าหมาย (ผลผลิตของ โครงการ)	งบประมาณ					ตัวชี้วัด (KPI)	ผลที่คาดว่าจะ ได้รับ	หน่วยงาน รับผิดชอบ หลัก
				๒๕๖๑ (บาท)	๒๕๖๒ (บาท)	๒๕๖๓ (บาท)	๒๕๖๔ (บาท)	๒๕๖๕ (บาท)			
๓๙	โครงการบุกเบิกถนนใหม่ สาย ร.ร.ควนหยี - ภูโเบ๊ะ หมู่ที่ ๓ ต.ปะโด	เพื่อเพิ่มเส้นทาง การสัญจรของ ประชาชน	๕ x ๑,๒๐๐ x ๐.๓๐ เมตร พื้นที่ไม่น้อย กว่า ๖,๐๐๐ ตร.ว	๑,๗๑๕,๐๐๐	๑,๗๑๕,๐๐๐	๑,๗๑๕,๐๐๐	๑,๗๑๕,๐๐๐	๑,๗๑๕,๐๐๐	ร้อยละ ของถนนมี สภาพการ ใช้งานได้ดี	ประชาชนมีเส้นทาง การสัญจรไปมา เพิ่มขึ้น	กองช่าง
๔๐	โครงการบุกเบิกถนนใหม่ สายควนหยี - สือตา หมู่ที่ ๓ ต.ปะโด	เพื่อเพิ่มเส้นทาง การสัญจรของ ประชาชน	๕ x ๑,๐๐๐ x ๐.๑๕ เมตร พื้นที่ไม่น้อย กว่า ๕,๐๐๐ ตร.ว	๒,๒๖๑,๐๐๐	๒,๒๖๑,๐๐๐	๒,๒๖๑,๐๐๐	๒,๒๖๑,๐๐๐	๒,๒๖๑,๐๐๐	ร้อยละ ของถนนมี สภาพการ ใช้งานได้ดี	ประชาชนมีเส้นทาง การสัญจรไปมา เพิ่มขึ้น	กองช่าง
๔๑	โครงการบุกเบิกถนนดิน ลูกรัง สายชลประทาน- บ้านเขาวัง ม.๓ บ้าน ควนหยี ต.ปะโด อ.มายอ จ.ปัตตานี	เพื่อเพิ่มเส้นทาง การสัญจรของ ประชาชน	๔ x ๒๐๐ x ๐.๓๐ เมตร พื้นที่ผิวจราจร ไม่น้อยกว่า ๘,๐๐๐ ตร.ว	๒,๒๘๖,๖๐๐	๒,๒๘๖,๖๐๐	๒,๒๘๖,๖๐๐	๒,๒๘๖,๖๐๐	๒,๒๘๖,๖๐๐	ร้อยละ ของถนนมี สภาพการ ใช้งานได้ดี	ประชาชนมีเส้นทาง การสัญจรไปมา เพิ่มขึ้น	กองช่าง

ที่	โครงการ	วัตถุประสงค์	เป้าหมาย (ผลผลิตของ โครงการ)	งบประมาณ					ตัวชี้วัด (KPI)	ผลที่คาดว่าจะ ได้รับ	หน่วยงาน รับผิดชอบ หลัก
				๒๕๖๑ (บาท)	๒๕๖๒ (บาท)	๒๕๖๓ (บาท)	๒๕๖๔ (บาท)	๒๕๖๕ (บาท)			
๔๒	โครงการบุกเบิกถนน ใหม่หลังโรงเรียน ตชด.- บุเกะกุง หมู่ที่ ๔ ต.ปะโด	เพื่อเพิ่มเส้นทางการ สัญจรของประชาชน	๔ x ๓๐๐ x ๐.๔๐ เมตร	๒๔๙,๖๐๐	๒๔๙,๖๐๐	๒๔๙,๖๐๐	๒๔๙,๖๐๐	๒๔๙,๖๐๐	ร้อยละของ ถนนมีสภาพ การใช้งาน ได้ดี	ประชาชนมีถนน ใช้สัญจรไปมาได้ อย่างสะดวก ปลอดภัย	กองช่าง
๔๓	โครงการบุกเบิกถนน ใหม่สายไต่ะดาตู - กูแบ จาเนะ หมู่ที่ ๔ ต.ปะโด	เพื่อเพิ่มเส้นทางการ สัญจรของประชาชน	๕ x ๙๐๐ x ๐.๕๐ เมตร	๙๐๐,๐๐๐	-	-	-	-	ร้อยละของ ถนนมีสภาพ การใช้งาน ได้ดี	ประชาชนมี เส้นทางการ สัญจรไปมา เพิ่มขึ้น	กองช่าง
๔๔	โครงการบุกเบิกถนน ดินลูกรัง สายปอเนาะ- ไต่ะดาตู ม.๔ บ้านบลู กาสาแลแม	เพื่อเพิ่มเส้นทางการ สัญจรของประชาชน	ตำบลปะโดและ ป้านัน	-	-	๖๘๖,๐๐๐	๖๘๖,๐๐๐	๖๘๖,๐๐๐	ร้อยละของ ถนนมีสภาพ การใช้งาน ได้ดี	ประชาชนมี เส้นทางการ สัญจรไปมา เพิ่มขึ้น	กองช่าง



ที่	โครงการ	วัตถุประสงค์	เป้าหมาย (ผลผลิตของ โครงการ)	งบประมาณ					ตัวชี้วัด (KPI)	ผลที่คาดว่าจะ ได้รับ	หน่วยงาน รับผิดชอบ หลัก
				๒๕๖๑ (บาท)	๒๕๖๒ (บาท)	๒๕๖๓ (บาท)	๒๕๖๔ (บาท)	๒๕๖๕ (บาท)			
๔๕	โครงการบุกเบิกถนนใหม่ สายปะโด - บาและฮีเล หมู่ที่ ๕ ต.ปะโด	เพื่อเพิ่มเส้นทางการ สัญจรของประชาชน	๔ x ๒,๐๐๐ x ๐.๕๐ เมตร	๒,๔๐๐,๐๐๐	๒,๔๐๐,๐๐๐	๒,๔๐๐,๐๐๐	๒,๔๐๐,๐๐๐	๒,๔๐๐,๐๐๐	ร้อยละของ ถนนมีสภาพ การใช้งาน ได้ดี	ประชาชนมีถนน ใช้สัญจรไปมาได้ เพิ่มขึ้น	กองช่าง
๔๖	โครงการบุกเบิกถนนใหม่ สายบ้านพาริตาหอพัก นักเรียน หมู่ที่ ๕ ต.ปะ โด	เพื่อเพิ่มเส้นทาง สัญจรของประชาชน	๓ x ๕๕ x ๐.๔๐ เมตร	๑๐๐,๐๐๐	๑๐๐,๐๐๐	๑๐๐,๐๐๐	๑๐๐,๐๐๐	๑๐๐,๐๐๐	ร้อยละของ ถนนมีสภาพ การใช้งาน ได้ดี	ประชาชนมีถนน ใช้สัญจรไปมาได้ เพิ่มขึ้น	กองช่าง
๔๗	โครงการบุกเบิกถนนใหม่ สายบาและฮีเล - บา โระห์ พร้อมวางท่อ หมู่ ที่ ๕ ต.ปะโด	เพื่อเพิ่มเส้นทางการ สัญจรของประชาชน	๔ x ๘๐๐ x ๐.๔๐ เมตร	๗๐๐,๐๐๐	๗๐๐,๐๐๐	๗๐๐,๐๐๐	๗๐๐,๐๐๐	๗๐๐,๐๐๐	ร้อยละของ ถนนมีสภาพ การใช้งาน ได้ดี	ประชาชนมีถนน ใช้สัญจรไปมาได้ อย่างสะดวก ปลอดภัย	กองช่าง
๔๘	โครงการบุกเบิกถนนใหม่ สายบ้านตูแวนใหม่ หมู่ที่ ๕ ต.ปะโด	เพื่อเพิ่มเส้นทาง การสัญจรของ ประชาชน	๒ x ๒๒๕ x ๐.๑๕ เมตร	๓๙๑,๕๐๐	๓๙๑,๕๐๐	๓๙๑,๕๐๐	๓๙๑,๕๐๐	๓๙๑,๕๐๐	ร้อยละของ ถนนมีสภาพ การใช้งาน ได้ดี	ประชาชนมี เส้นทางการ สัญจรไปมา เพิ่มขึ้น	กองช่าง

ที่	โครงการ	วัตถุประสงค์	เป้าหมาย (ผลผลิตของ โครงการ)	งบประมาณ					ตัวชี้วัด (KPI)	ผลที่คาดว่าจะ ได้รับ	หน่วยงาน รับผิดชอบ หลัก
				๒๕๖๑ (บาท)	๒๕๖๒ (บาท)	๒๕๖๓ (บาท)	๒๕๖๔ (บาท)	๒๕๖๕ (บาท)			
๔๙	โครงการบุกเบิกถนน ใหม่สายบาและยาโต๊ะ- มะดาแม หมู่ที่ ๕ ต. ปะโด	เพื่อเพิ่มเส้นทางการ สัญจรของประชาชน	๓ x ๑๒๘ x ๐.๔๐ เมตร	๑๐๐,๐๐๐	๑๐๐,๐๐๐	๑๐๐,๐๐๐	๑๐๐,๐๐๐	๑๐๐,๐๐๐	ร้อยละของ ถนนมีสภาพ การใช้งานได้ดี	ประชาชนมีถนน ใช้สัญจรไปมาได้ เพิ่มขึ้น	กองช่าง
๕๐	โครงการบุกเบิกถนน ใหม่หน้าบ้านจุกเยาะที่ดิน จูลาเกาะ หมู่ที่ ๕ ต. ปะโด	เพื่อเพิ่มเส้นทางการ สัญจรของประชาชน	๔ x ๑,๐๐๐ x ๐.๔๐ เมตร	๖๖๐,๐๐๐	๖๖๐,๐๐๐	๖๖๐,๐๐๐	๖๖๐,๐๐๐	๖๖๐,๐๐๐	ร้อยละของ ถนนมีสภาพ ใช้งาน ได้ดี	ประชาชนมีถนน ใช้สัญจรไปมาได้ เพิ่มขึ้น	กองช่าง
๕๑	โครงการบุกเบิกถนน ใหม่ถนนใหญ่ - ตาดีกา ปะโดหมู่ที่ ๕ ต.ปะโด	เพื่อเพิ่มเส้นทางการ สัญจรของประชาชน	๕ x ๑๕๐ x ๐.๔๐ เมตร	๑๒๗,๕๐๐	๒๘๐,๕๐๐	๑๒๗,๕๐๐	๑๒๗,๕๐๐	๑๒๗,๕๐๐	ร้อยละของ ถนนมีสภาพ ใช้งาน ได้ดี	ประชาชนมีถนน ใช้สัญจรไปมาได้ เพิ่มขึ้น	กองช่าง
๕๒	โครงการบุกเบิกถนน ใหม่สายเตาะแพะ-รั้วแบ เซะหมู่ที่ ๕ ต.ปะโด	เพื่อเพิ่มเส้นทาง สัญจรของประชาชน	๔ x ๔๐๐ x ๐.๑๕ เมตร	๒๗๒,๐๐๐	๒๗๒,๐๐๐	๒๗๒,๐๐๐	๒๗๒,๐๐๐	๒๗๒,๐๐๐	ร้อยละของ ถนนมีสภาพ ใช้งาน ได้ดี	ประชาชนมี เส้นทางการ สัญจรไปมา เพิ่มขึ้น	กองช่าง

ที่	โครงการ	วัตถุประสงค์	เป้าหมาย (ผลผลิตของ โครงการ)	งบประมาณ					ตัวชี้วัด (KPI)	ผลที่คาดว่าจะ ได้รับ	หน่วยงาน รับผิดชอบ หลัก
				๒๕๖๑ (บาท)	๒๕๖๒ (บาท)	๒๕๖๓ (บาท)	๒๕๖๔ (บาท)	๒๕๖๕ (บาท)			
๕๓	โครงการบุกเบิกถนนดิน ลูกรัง สายตอแพะ- ปอเนาะ หมู่ที่ ๕ ต.ปะโด	เพื่อเพิ่มเส้นทางการ สัญจรของประชาชน	๕ x ๑,๕๕๐ x ๐.๓๐ เมตร พื้นที่ผิวจราจรไม่ น้อยกว่า ๖,๒๐๐ ตร.ม.	-	๑,๗๙๕,๒๐๐	-	-	-	ร้อยละของ ถนนมีสภาพ การใช้งาน ได้ดี	ประชาชนมี เส้นทางการ สัญจรไปมา เพิ่มขึ้น	กองช่าง
๕๔	โครงการบุกเบิกถนนดิน ลูกรัง สายบ้านอาชี- คลองชลประทาน ม.๕ บ้านปะโด ต.ปะโด	เพื่อเพิ่มเส้นทางการ สัญจรของประชาชน	๔ x ๒,๐๐๐ x ๐.๓๐ เมตร พื้นที่ผิวจราจรไม่ น้อยกว่า ๕,๐๐๐ ตร.ม.	๒๑๙,๐๐๐	๒๑๙,๐๐๐	๒๑๙,๐๐๐	๒๑๙,๐๐๐	๒๑๙,๐๐๐	ร้อยละของ ถนนมีสภาพ การใช้งาน ได้ดี	ประชาชนมีถนน ใช้สัญจรไปมาได้ เพิ่มขึ้น	กองช่าง

ที่	โครงการ	วัตถุประสงค์	เป้าหมาย (ผลผลิตของ โครงการ)	งบประมาณ					ตัวชี้วัด (KPI)	ผลที่คาดว่าจะ ได้รับ	หน่วยงาน รับผิดชอบ หลัก
				๒๕๖๑ (บาท)	๒๕๖๒ (บาท)	๒๕๖๓ (บาท)	๒๕๖๔ (บาท)	๒๕๖๕ (บาท)			
ลูกรัง/ หินคลุก											
๕๕	โครงการก่อสร้าง ถนนหินคลุก สายก้อแล-โต๊ะโคะห์ หมู่ที่ ๒ ต.ปะโด	เพื่อเพิ่ม เส้นทางการ สัญจรของ ประชาชน	๔ x ๗๐๐ x ๐.๑๕ เมตร	๕๖๐,๐๐๐	๕๖๐,๐๐๐	๕๖๐,๐๐๐	๕๖๐,๐๐๐	๕๖๐,๐๐๐	ร้อยละ ของถนนมี สภาพการ ใช้งานได้ดี	ประชาชนมี เส้นทางการ สัญจรไปมา เพิ่มขึ้น	กองช่าง
๕๖	โครงการก่อสร้าง ถนนหินคลุก สาย กำปางบารูก้อแล หมู่ที่ ๒ ต.ปะโด	เพื่อเพิ่ม เส้นทางการ สัญจรของ ประชาชน	๔ x ๕๒๐ x ๐.๑๕ เมตร	๔๑๖,๐๐๐	๔๑๖,๐๐๐	๔๑๖,๐๐๐	๔๑๖,๐๐๐	๔๑๖,๐๐๐	ร้อยละ ของถนนมี สภาพการ ใช้งานได้ดี	ประชาชนมี เส้นทางการ สัญจรไปมา เพิ่มขึ้น	กองช่าง
๕๗	โครงการก่อสร้าง ถนนลูกรังสายบ้าน กำนัน หมู่ที่ ๒ ต.ปานัน	เพื่อเพิ่ม เส้นทางการ สัญจรของ ประชาชน	๔ x ๑๔๕ x ๐.๑๕ เมตร	๑๑๖,๐๐๐	๑๑๖,๐๐๐	๑๑๖,๐๐๐	๑๑๖,๐๐๐	๑๑๖,๐๐๐	ร้อยละ ของถนนมี สภาพการ ใช้งานได้ดี	ร้อยละของถนน มีสภาพการใ้ งานได้ดี	
๕๘	โครงการก่อสร้าง ถนนหินคลุก สาย ทุ่งนา-มือเน็ง หมู่ที่ ๒ ต.ปะโด	เพื่อเพิ่ม เส้นทางการ สัญจรของ ประชาชน	๔ x ๗๐๐ x ๐.๑๕ เมตร	-	๙๐๐,๐๐๐	-	-	-	ร้อยละ ของถนนมี สภาพการ ใช้งานได้ดี	ประชาชนมี เส้นทางการ สัญจรไปมา เพิ่มขึ้น	กองช่าง

ที่	โครงการ	วัตถุประสงค์	เป้าหมาย (ผลผลิตของ โครงการ)	งบประมาณ					ตัวชี้วัด (KPI)	ผลที่คาดว่าจะ ได้รับ	หน่วยงา น รับผิดชอบหลัก
				๒๕๖๑ (บาท)	๒๕๖๒ (บาท)	๒๕๖๓ (บาท)	๒๕๖๔ (บาท)	๒๕๖๕ (บาท)			
๕๙	โครงการก่อสร้างถนน หินคลุก สาย อุซตาช นาเซ ม.๒ บ้านปานัน ต.ปานัน	เพื่อเพิ่ม เส้นทางการ สัญจรของ ประชาชน	๔ x ๔๔๐ x ๐.๓๐ เมตร	-	-	๕,๕๘,๓๐๐	๕,๕๘,๓๐๐	๕,๕๘,๓๐๐	ร้อยละของ ถนนมีสภาพ การใช้งาน ได้ดี	ร้อยละของ ถนนมีสภาพ การใช้งานได้ดี	กองช่าง
๖๐	โครงการปรับปรุงถนน หินคลุกพร้อมบดอัด แน่น สายบาโงจาแจ- น้ำใส หมู่ที่ ๔ ต.ปะโด	เพื่อเพิ่ม เส้นทางการ สัญจรของ ประชาชน	๔ x ๒,๐๐๐ x ๐.๓๕ เมตร	๑,๕๐๐,๐๐๐	๑,๕๐๐,๐๐๐	๑,๕๐๐,๐๐๐	๑,๕๐๐,๐๐๐	๑,๕๐๐,๐๐๐	ร้อยละของ ถนนมีสภาพ การใช้งาน ได้ดี	ประชาชนมี เส้นทางการ สัญจรไปมา เพิ่มขึ้น	กองช่าง
๖๑	โครงการก่อสร้างถนน หินคลุก สายบาและฮีเล- คลองชลประทาน ม.๕ บ้านปะโด	เพื่อเพิ่ม เส้นทางการ สัญจรของ ประชาชน	๕ x ๑,๐๐๐ x ๐.๑๕ เมตร พื้นที่ผิวจราจร ไม่น้อยกว่า ๕,๐๐๐ ตร.ม.	๑,๕๘๖,๓๐๐	๑,๕๘๖,๓๐๐	๑,๕๘๖,๓๐๐	๑,๕๘๖,๓๐๐	๑,๕๘๖,๓๐๐	ร้อยละของ ถนนมีสภาพ การใช้งาน ได้ดี	ประชาชนมี เส้นทางการ สัญจรไปมา เพิ่มขึ้น	กองช่าง
๖๒	ปรับปรุง/ซ่อมแซมถนน ภายในตำบล	เพื่อปรับปรุง ถนนให้มีสถาน การใช้งานได้ดี ตลอดไป	ตำบลปะโด และปานัน	๗,๐๐๐,๐๐๐	๗,๐๐๐,๐๐๐	๗,๐๐๐,๐๐๐	๗,๐๐๐,๐๐๐	๗,๐๐๐,๐๐๐	ร้อยละของ ถนนมีสภาพ การใช้งาน ได้ดี	ประชาชนมี ถนนสัญจรไป มาได้อย่าง สะดวก ปลอดภัย	กองช่าง

ที่	โครงการ	วัตถุประสงค์	เป้าหมาย (ผลผลิตของ โครงการ)	งบประมาณ					ตัวชี้วัด (KPI)	ผลที่คาดว่าจะได้รับ	หน่วย งานรับผิดชอบ หลัก
				๒๕๖๑ (บาท)	๒๕๖๒ (บาท)	๒๕๖๓ (บาท)	๒๕๖๔ (บาท)	๒๕๖๕ (บาท)			
ถนนคสล.											
๖๓	โครงการก่อสร้างถนน คสล. สายมะดิง - สามยอด หมู่ที่ ๑ ต.ปะโด	เพื่อเพิ่มเส้นทางการสัญจรของ ประชาชน	๔ X ๑๕๐ X ๐.๑๕ เมตร	๕๗๐,๐๐๐	๕๗๐,๐๐๐	๕๗๐,๐๐๐	๕๗๐,๐๐๐	๗,๐๐๐,๐๐๐	ร้อยละของ ถนนมี สภาพการ ใช้งานได้ดี	ประชาชนมี เส้นทางการสัญจร ไปมาเพิ่มขึ้น	กองช่าง
๖๔	โครงการก่อสร้างถนน คสล. สายกุโบว์-สามยอด หมู่ที่ ๑ ต.ปะโด	เพื่อเพิ่มเส้นทางการสัญจรของ ประชาชน	๔ X ๑๐๐ X ๐.๑๕ เมตร	๓๘๐,๐๐๐	๓๘๐,๐๐๐	๓๘๐,๐๐๐	๓๘๐,๐๐๐	๓๘๐,๐๐๐	ร้อยละของ ถนนมี สภาพการ ใช้งานได้ดี	ประชาชนมี เส้นทางการสัญจร ไปมาเพิ่มขึ้น	กองช่าง
๖๕	โครงการก่อสร้างถนน คสล. ในชุมชน (บลาจัน) หมู่ที่ ๑ ต.ปะโด	เพื่อเพิ่มเส้นทางการสัญจรของ ประชาชน	๓ X ๕๐ X ๐.๑๕ เมตร	๑๓๐,๕๐๐	๑๓๐,๕๐๐	๑๓๐,๕๐๐	๑๓๐,๕๐๐	๑๓๐,๕๐๐	ร้อยละของ ถนนมี สภาพการ ใช้งานได้ดี	ประชาชนมี เส้นทางการสัญจร ไปมาเพิ่มขึ้น	กองช่าง
๖๖	โครงการก่อสร้างถนน คสล. สายบ้านจะเปะ - ปายอ หมู่ที่ ๑ ต.ปะโด	เพื่อเพิ่มเส้นทางการสัญจรของ ประชาชน	๓ X ๑๔๐ X ๐.๑๕ เมตร	๓๖๕,๔๐๐	๓๖๕,๔๐๐	๓๖๕,๔๐๐	๓๖๕,๔๐๐	๓๖๕,๔๐๐	ร้อยละของ ถนนมี สภาพการ ใช้งานได้ดี	ประชาชนมี เส้นทางการสัญจร ไปมาเพิ่มขึ้น	กองช่าง

ที่	โครงการ	วัตถุประสงค์	เป้าหมาย (ผลผลิต ของ โครงการ)	งบประมาณ					ตัวชี้วัด (KPI)	ผลที่คาดว่าจะได้รับ	หน่วยงาน รับผิดชอบหลัก
				๒๕๖๑ (บาท)	๒๕๖๒ (บาท)	๒๕๖๓ (บาท)	๒๕๖๔ (บาท)	๒๕๖๕ (บาท)			
๖๗	โครงการก่อสร้างถนน คสล. สายบาดส์บาร์- หน้าเสาโทรศัพท์ ม.๑ บ้านบุذن ต.ปะโด อ.มายอ จ.ปัตตานี ต.ปะโด	เพื่อเพิ่มเส้นทางการ สัญจรของ ประชาชน	๔ x ๕๐๐ x ๐.๑๕ เมตร พื้นที่ผิว จราจรไม่น้อย กว่า ๒,๐๐๐ ตรม.	๑,๓๒๘,๘๐๐	๑,๓๒๘,๘๐๐	๑,๓๒๘,๘๐๐	๑,๓๒๘,๘๐๐	๑,๓๒๘,๘๐๐	ร้อยละของ ถนนมีสภาพ การใช้งานได้ดี	ประชาชนมี เส้นทางการ สัญจรไปมา เพิ่มขึ้น	กองช่าง
๖๘	โครงการก่อสร้างถนน คสล.สายบาลาจีแด-ตา ดีกา ม.๑ บ้านบุذن ต.ปะโด อ.มายอ จ. ปัตตานี	เพื่อเพิ่มเส้นทางการ สัญจรของ ประชาชน	๔ x ๓๐๐x ๐.๑๕ เมตร พื้นที่ผิว จราจรไม่น้อย กว่า ๑,๒๐๐ ตรม.	๗,๓๖๐,๐๐๐	๗๙๗,๓๐๐	๗๙๗,๓๐๐	๗๙๗,๓๐๐	๗๙๗,๓๐๐	ร้อยละของ ถนนมีสภาพ การใช้งานได้ดี	ประชาชนมี เส้นทางการ สัญจรไปมา เพิ่มขึ้น	กองช่าง
๖๙	โครงการก่อสร้างถนน คสล. สายกุโบร์ บ้านบุذن ม.๑ บ้านบุذن ต.ปะโด อ.มายอ จ. ปัตตานี	เพื่อเพิ่มเส้นทางการ สัญจรของ ประชาชน	๔ x ๔๕ x ๐.๐๕ เมตร พื้นที่ผิว จราจรไม่น้อย กว่า ๑๘๐ ตรม.	๑๑๙,๔๐๐	๑๑๙,๔๐๐	๑๑๙,๔๐๐	๑๑๙,๔๐๐	๑๑๙,๔๐๐	ร้อยละของ ถนนมีสภาพ การใช้งาน ได้ดี	ประชาชนมีถนน ใช้สัญจรไปมาได้ อย่างสะดวก ปลอดภัย	กองช่าง

ที่	โครงการ	วัตถุประสงค์	เป้าหมาย (ผลผลิตของ โครงการ)	งบประมาณ					ตัวชี้วัด (KPI)	ผลที่คาดว่าจะ ได้รับ	หน่วยงาน รับผิดชอบ หลัก
				๒๕๖๑ (บาท)	๒๕๖๒ (บาท)	๒๕๖๓ (บาท)	๒๕๖๔ (บาท)	๒๕๖๕ (บาท)			
๗๐	โครงการก่อสร้างถนน คสล.สายนาเปะ-บาโต ม.๑ บ้านบาโง ต.ปานัน	เพื่อเพิ่มเส้นทาง การสัญจรของ ประชาชน	๔x๔๐๐x๐.๑๕ เมตรพื้นที่ผิว จราจรไม่น้อยกว่า ๑,๖๐๐ ตร.ม	-	-	๑,๐๖๓,๐๐๐	๑,๐๖๓,๐๐๐	๑,๐๖๓,๐๐๐	ร้อยละของ ถนนมีสภาพ การใช้งานได้ดี	ประชาชนมี เส้นทางการ สัญจรไปมา เพิ่มขึ้น	กองช่าง
๗๑	โครงการก่อสร้างถนนค สล. สายนาเปะ- ชลประทาน ม.๑ บ้านบาโง -ต.ปานัน	เพื่อเพิ่มเส้นทาง การสัญจรของ ประชาชน	๔x๕๐๐x๐.๑๕ เมตรพื้นที่ผิว จราจรไม่น้อยกว่า ๒,๐๐๐ ตร.ม	-	-	๑,๓๒๘,๘๐๐	๑,๓๒๘,๘๐๐	๑,๓๒๘,๘๐๐	ร้อยละของ ถนนมีสภาพ การใช้งานได้ดี	ประชาชนมี เส้นทางการ สัญจรไปมา เพิ่มขึ้น	กองช่าง
๗๒	ปรับปรุง/ซ่อมแซม ถนน คสล.สาย ชลประทาน หมู่ที่ ๑ ต.ปานัน	เพื่อปรับปรุงถนน ให้มีสภาพการใ้ งานได้ดีตลอดไป	๔x๒,๐๐๐x ๐.๕๐ เมตร	๓,๕๐๐,๐๐๐	๓,๕๐๐,๐๐๐	๓,๕๐๐,๐๐๐	๓,๕๐๐,๐๐๐	๓,๕๐๐,๐๐๐	ร้อยละของ ถนนมีสภาพ การใช้งานได้ดี	ประชาชนมี เส้นทางการ สัญจร ไปมาได้อย่าง สะดวกปลอดภัย	กองช่าง



ที่	โครงการ	วัตถุประสงค์	เป้าหมาย (ผลผลิตของ โครงการ)	งบประมาณ					ตัวชี้วัด (KPI)	ผลที่คาดว่าจะ ได้รับ	หน่วยงาน รับผิดชอบหลัก
				๒๕๖๑ (บาท)	๒๕๖๒ (บาท)	๒๕๖๓ (บาท)	๒๕๖๔ (บาท)	๒๕๖๕ (บาท)			
๗๓	โครงการปรับปรุง/ ซ่อมแซม ถนนคสล.สาย บุคน คลองน้ำใส หมู่ที่ ๑-หมู่ที่ ๔ ต.ปะโด	เพื่อปรับปรุง ถนนให้มีสภาพ การใช้งานได้ดี ตลอดไป	๕x๒,๕๐๐x๐.๐ ๕ เมตร	-	-	๑๐,๐๐๐,๐๐๐	๑๐,๐๐๐,๐๐๐	๑๐,๐๐๐,๐๐๐	ร้อยละของ ถนนมีสภาพ การใช้งานได้ดี	ประชาชนมี เส้นทางการ สัญจรไปมา เพิ่มขึ้น	กองช่าง
๗๔	โครงการก่อสร้างถนน คสล. สายกุโบร์ บ้านบุคน หมู่ที่ ๑ ต.ปะโด	เพื่อเพิ่มเส้นทาง การสัญจรของ ประชาชน	๔ x ๓๕ x ๐.๑๕ เมตร พื้นที่ผิวจราจร ไม่น้อยกว่า ๑๒๐ ตร.ม.	-	๘๒,๔๐๐	-	-	-	ร้อยละของ ถนนมีสภาพ การใช้งานได้ดี	ประชาชนมีถนน ใช้สัญจรไปมาได้ เพิ่มขึ้น	กองช่าง
๗๕	โครงการก่อสร้างถนน คสล. สายบ้านแบเฮง หมู่ที่ ๑ บ้านบุคน ต.ปะโด	เพื่อเพิ่มเส้นทาง การสัญจรของ ประชาชน	๔ x ๓๐ x ๐.๑๕ เมตร พื้นที่ผิวจราจร ไม่น้อยกว่า ๑๔๐ ตร.ม.	-	๘๖,๐๐๐	-	-	-	ร้อยละของ ถนนมีสภาพ การใช้งาน ได้ดี	ประชาชนมีถนน ใช้สัญจรไปมาได้ เพิ่มขึ้น	กองช่าง

ที่	โครงการ	วัตถุประสงค์	เป้าหมาย (ผลผลิตของ โครงการ)	งบประมาณ					ตัวชี้วัด (KPI)	ผลที่คาดว่าจะ ได้รับ	หน่วยงาน รับผิดชอบ หลัก
				๒๕๖๑ (บาท)	๒๕๖๒ (บาท)	๒๕๖๓ (บาท)	๒๕๖๔ (บาท)	๒๕๖๕ (บาท)			
๗๖	โครงการก่อสร้างถนน คสล. สายซอยบ้ายซื่อปี หมู่ที่ ๑ บ้านบาโจ ต.ปานัน	เพื่อเพิ่มเส้นทาง การสัญจรของ ประชาชน	๔ x ๑๐๐ x ๐.๑๕ เมตร พื้นที่ผิวจราจรไม่ น้อยกว่า ๔๐๐ ตร.ม.	-	๒๘๐,๕๐๐	-	-	-	ร้อยละของ ถนนมีสภาพ การใช้งาน ได้ดี	ประชาชนมีถนน ใช้สัญจรไปมาได้ อย่างสะดวก ปลอดภัย	กองช่าง
๗๗	ปรับปรุง/ซ่อมแซมถนน คอนกรีตเสริมเหล็ก สาย รอบหมู่บ้านนาปะ ม. ๑ บ้านบาโจ ต.ปานัน	เพื่อเพิ่มเส้นทาง สัญจรของ ประชาชน	๔x๗๐๐x๐.๑๕ เมตร พื้นที่ผิว จราจรไม่น้อยกว่า ๒,๘๐๐ ตร.ว	-	๑,๙๒๙,๐๐๐	-	-	-	ร้อยละของ ถนนมีสภาพ การใช้งาน ได้ดี	ประชาชนมี เส้นทาง สัญจรไปมา เพิ่มขึ้น	กองช่าง
๗๘	โครงการก่อสร้างถนน คสล.สายชลประทาน บา โจ-นาปะ หมู่ที่ ๑ ต.ปานัน	เพื่อเพิ่มเส้นทาง การสัญจรของ ประชาชน	๕x๑๕๐x๐.๑๕ เมตร	-	๖,๓๘๖,๐๐๐	-	-	-	ร้อยละของ ถนนมีสภาพ การใช้งาน ได้ดี	ประชาชนมี เส้นทาง สัญจรไปมา เพิ่มขึ้น	กองช่าง

ที่	โครงการ	วัตถุประสงค์	เป้าหมาย (ผลผลิต ของ โครงการ)	งบประมาณ					ตัวชี้วัด (KPI)	ผลที่คาดว่าจะ ได้รับ	หน่วยงาน รับผิดชอบ หลัก
				๒๕๖๑ (บาท)	๒๕๖๒ (บาท)	๒๕๖๓ (บาท)	๒๕๖๔ (บาท)	๒๕๖๕ (บาท)			
๗๙	โครงการก่อสร้างถนน คสล.สายออกมัสยิด- บาและจาโต๊ะห์ หมู่ที่ ๒ ต.ปะโด	เพื่อเพิ่มเส้นทาง การสัญจรของ ประชาชน	๓x๓๐๐x๐. ๑๕ เมตร	๗๐๐,๐๐๐	-	-	-	-	ร้อยละของ ถนนมีสภาพ การใช้งานได้ดี	ประชาชนมี เส้นทาง การสัญจรไปมา เพิ่มขึ้น	กองช่าง
๘๐	โครงการก่อสร้างถนน คสล.สายโรงงาน ชลประทาน หมู่ที่ ๒ ปะโด	เพื่อเพิ่มเส้นทาง การสัญจรของ ประชาชน	๔x๑๕๐x๐. ๑๕ เมตร	-	๕๐๐,๐๐๐	-	-	-	ร้อยละของ ถนนมีสภาพ การใช้งานได้ดี	ประชาชนมี เส้นทาง การสัญจรไปมา เพิ่มขึ้น	กองช่าง
๘๑	โครงการก่อสร้างถนน คสล.สายมาเ็งะห์-ลุม หมู่ที่ ๒ ต.ปะโด	เพื่อเพิ่มเส้นทาง การสัญจรของ ประชาชน	๔x๓๐๐x๐. ๓๐ เมตร	-	๓๔๑,๐๐๐	-	-	-	ร้อยละของ ถนนมีสภาพ การใช้งานได้ดี	ประชาชนมี เส้นทาง การสัญจรไปมา เพิ่มขึ้น	กองช่าง

ที่	โครงการ	วัตถุประสงค์	เป้าหมาย (ผลผลิต ของ โครงการ)	งบประมาณ					ตัวชี้วัด (KPI)	ผลที่คาดว่าจะได้รับ	หน่วยงาน รับผิดชอบหลัก
				๒๕๖๑ (บาท)	๒๕๖๒ (บาท)	๒๕๖๓ (บาท)	๒๕๖๔ (บาท)	๒๕๖๕ (บาท)			
๘๒	โครงการก่อสร้างถนน คสล. สายวาโต-นาปะ ม.๑ บ้านบาโจ ต.พานัน	เพื่อเพิ่มเส้นทางการ สัญจรของ ประชาชน	๔ x ๑,๕๐๐ x ๐.๑๕ เมตร พื้นที่จราจร ไม่น้อยกว่า ๖,๐๐๐ ตร.ม	-	-	๑๑,๑๖๒,๔๔๗.๐๗	๑๑,๑๖๒,๔๔๗.๐๗	๑๑,๑๖๒,๔๔๗.๐๗	ร้อยละของ ถนนมีสภาพ การใช้งานได้ ดี	ประชาชนมี เส้นทางการ สัญจรไปมา เพิ่มขึ้น	กองช่าง
๘๓	โครงการก่อสร้างถนน คสล. สายตาดีกา – ลุม หมู่ที่ ๒ ต.ปะโด	เพื่อเพิ่มเส้นทางการ สัญจรของ ประชาชน	๘ x ๑,๖๐๐ x ๐.๐๕ เมตร	๕,๓๖๐,๐๐๐	๕,๓๖๐,๐๐๐	๕,๓๖๐,๐๐๐	๕,๓๖๐,๐๐๐	๕,๓๖๐,๐๐๐	ร้อยละของ ถนนมีสภาพ การใช้งานได้ ดี	ประชาชนมี เส้นทางการ สัญจรไปมา เพิ่มขึ้น	กองช่าง
๘๔	โครงการก่อสร้างถนน คสล. สายบือแน-มือเนง นาปะ หมู่ที่ ๒ ต.ปะ โด	เพื่อเพิ่มเส้นทางการ สัญจรของ ประชาชน	๔ x ๔๕๐ x ๐.๐๕ เมตร	๑,๕๖๖,๐๐๐	๑,๕๖๖,๐๐๐	๑,๕๖๖,๐๐๐	๑,๕๖๖,๐๐๐	๑,๕๖๖,๐๐๐	ร้อยละของ ถนนมีสภาพ การใช้งาน ได้ดี	ประชาชนมีถนน ใช้สัญจรไปมาได้ อย่างสะดวก ปลอดภัย	กองช่าง

ที่	โครงการ	วัตถุประสงค์	เป้าหมาย (ผลผลิต ของ โครงการ)	งบประมาณ					ตัวชี้วัด (KPI)	ผลที่คาดว่าจะ ได้รับ	หน่วยงาน รับผิดชอบ หลัก
				๒๕๖๑ (บาท)	๒๕๖๒ (บาท)	๒๕๖๓ (บาท)	๒๕๖๔ (บาท)	๒๕๖๕ (บาท)			
๘๕	โครงการก่อสร้างถนน คสล. สายมางะห์-บาโง ตา หมู่ที่ ๒ ต.ปะโด	เพื่อเพิ่มเส้นทางการ สัญจรของ ประชาชน	๔ x ๖๐๐ x ๐.๑๕ เมตร	๒,๓๐๐,๐๐๐	๒,๓๐๐,๐๐๐	๒,๓๐๐,๐๐๐	๒,๓๐๐,๐๐๐	๒,๓๐๐,๐๐๐	ร้อยละของ ถนนมีสภาพ การใช้งานได้ดี	ประชาชนมี เส้นทางการ สัญจรไปมา เพิ่มขึ้น	กองช่าง
๘๖	โครงการก่อสร้างถนน คสล. สายตาดีกา – ลูม หมู่ที่ ๒ ต.ปะโด	เพื่อเพิ่มเส้นทางการ สัญจรของ ประชาชน	๘ x ๑,๖๐๐ x ๐.๐๕ เมตร	๕,๓๖๐,๐๐๐	๕,๓๖๐,๐๐๐	๕,๓๖๐,๐๐๐	๕,๓๖๐,๐๐๐	๕,๓๖๐,๐๐๐	ร้อยละของ ถนนมีสภาพ การใช้งานได้ดี	ประชาชนมี เส้นทางการ สัญจรไปมา เพิ่มขึ้น	กองช่าง
๘๗	โครงการก่อสร้างถนน คสล. สายบือแน-มือเนง นาเปะ หมู่ที่ ๒ ต.ปะ โด	เพื่อเพิ่มเส้นทางการ สัญจรของ ประชาชน	๔ x ๔๕๐ x ๐.๐๕ เมตร	๑,๕๖๖,๐๐๐	๑,๕๖๖,๐๐๐	๑,๕๖๖,๐๐๐	๑,๕๖๖,๐๐๐	๑,๕๖๖,๐๐๐	ร้อยละของ ถนนมีสภาพ การใช้งาน ได้ดี	ประชาชนมีถนน ใช้สัญจรไปมาได้ อย่างสะดวก ปลอดภัย	กองช่าง
๘๘	โครงการปรับปรุงขยาย ถนน คสล. สายกูโบร์ หมู่ที่ ๒ ต.ปะโด	เพื่อเพิ่มเส้นทางการ สัญจรของ ประชาชน	๒ x ๑,๐๐๐ x ๐.๕๐ เมตร	๑,๖๖๐,๐๐๐	๑,๖๖๐,๐๐๐	๑,๖๖๐,๐๐๐	๑,๖๖๐,๐๐๐	๑,๖๖๐,๐๐๐	ร้อยละของ ถนนมีสภาพ การใช้งาน ได้ดี	ประชาชนมีถนน ใช้สัญจรไปมาได้ อย่างสะดวก ปลอดภัย	กองช่าง

ที่	โครงการ	วัตถุประสงค์	เป้าหมาย (ผลผลิตของ โครงการ)	งบประมาณ					ตัวชี้วัด (KPI)	ผลที่คาดว่าจะได้รับ	หน่วยงาน รับผิดชอบหลัก
				๒๕๖๑ (บาท)	๒๕๖๒ (บาท)	๒๕๖๓ (บาท)	๒๕๖๔ (บาท)	๒๕๖๕ (บาท)			
๘๘	โครงการก่อสร้างถนน คสล. สายแซดอเงาะห้- สนามฟุตบอล หมู่ที่ ๒ ต.ปะโค	เพื่อเพิ่มเส้นทาง การสัญจรของ ประชาชน	๓ x ๔๓๕ x ๐.๑๕ เมตร	๑,๑๐๘,๒๕๐	๑,๑๐๘,๒๕๐	๑,๑๐๘,๒๕๐	๑,๑๐๘,๒๕๐	๑,๑๐๘,๒๕๐	ร้อยละของ ถนนมีสภาพ การใช้งานได้ดี	ประชาชนมี เส้นทาง การสัญจรไปมา เพิ่มขึ้น	กองช่าง
๘๙	โครงการก่อสร้างถนนค สล. สายสนามฟุตบอล บ้านมะหุด ม.๒ บ้าน มะหุด ต.ปะโค อ.มายอ จ.ปัตตานี	เพื่อเพิ่มเส้นทาง การสัญจรของ ประชาชน	๓ x ๕๐๐ x ๐.๑๕ เมตร พื้นที่ไม่น้อย กว่า ๒,๐๐๐ ตร.ม.	-	-	๑,๓๒๘,๘๐๐	๑,๓๒๘,๘๐๐	๑,๓๒๘,๘๐๐	ร้อยละของ ถนนมีสภาพ การใช้งานได้ดี	ประชาชนมี เส้นทาง การสัญจรไปมา เพิ่มขึ้น	กองช่าง
๙๑	โครงการก่อสร้างถนน คสล.สายประปาบ้าน มะหุด ม.๒ บ้านมะหุด ต.ปะโค อ.มายอ จ. ปัตตานี	เพื่อเพิ่มเส้นทาง การสัญจรของ ประชาชน	๔ x ๕๒๐ x ๐.๑๕ เมตร พื้นที่ไม่น้อย กว่า ๒,๐๘๐ ตร.ม.	-	-	๑,๓๘๒,๐๐๐	๑,๓๘๒,๐๐๐	๑,๓๘๒,๐๐๐	ร้อยละของ ถนนมีสภาพ การใช้งานได้ดี	ประชาชนมี เส้นทาง การสัญจรไปมา เพิ่มขึ้น	กองช่าง

ที่	โครงการ	วัตถุประสงค์	เป้าหมาย (ผลผลิต ของ โครงการ)	งบประมาณ					ตัวชี้วัด (KPI)	ผลที่คาดว่าจะได้รับ	หน่วยงาน รับผิดชอบหลัก
				๒๕๖๑ (บาท)	๒๕๖๒ (บาท)	๒๕๖๓ (บาท)	๒๕๖๔ (บาท)	๒๕๖๕ (บาท)			
๙๒	โครงการปรับปรุงขยายถนนคสล.สายข้างโรงเรียนมะหุด-ปะโต หมู่ที่ ๒ บ้านมะหุด	เพื่อเพิ่มเส้นทางการสัญจรของประชาชน	๔x๑๕๐x๐.๑๕ เมตร	๕๐๐,๐๐๐	-	-	-	-	ร้อยละของถนนมีสถานการใช้งานได้ดี	ประชาชนมีเส้นทางการสัญจรไปมาเพิ่มขึ้น	กองช่าง
๙๓	โครงการก่อสร้างถนนลาดยางพราแอสฟัลท์ติกคอนกรีต สาทางปานัน ม.๒ ต.ปานัน	เพื่อเพิ่มเส้นทางการสัญจรของประชาชน	๕x๑,๗๐๐x๐.๑๐.๐๕ เมตร	๖,๓๘๖,๐๐๐	๖,๓๘๖,๐๐๐	-	-	-	ร้อยละของถนนมีสภาพการใช้งานได้ดี	ประชาชนมีเส้นทางการสัญจรไปมาเพิ่มขึ้น	กองช่าง
๙๔	โครงการก่อสร้างถนนคสล.สายบ้านกำนัน หมู่ที่ ๒ ต.ปานัน	เพื่อเพิ่มเส้นทางการสัญจรของประชาชน	๔x๑๕๐x๐.๖๐ เมตร	๕๗๖,๐๐๐	๕๗๖,๐๐๐	๕๗๖,๐๐๐	๕๗๖,๐๐๐	๕๗๖,๐๐๐	ร้อยละของถนนมีสภาพการใช้งานได้ดี	ประชาชนมีเส้นทางการสัญจรไปมาเพิ่มขึ้น	กองช่าง

ที่	โครงการ	วัตถุประสงค์	เป้าหมาย (ผลผลิต ของ โครงการ)	งบประมาณ					ตัวชี้วัด (KPI)	ผลที่คาดว่าจะได้รับ	หน่วยงาน รับผิดชอบหลัก
				๒๕๖๑ (บาท)	๒๕๖๒ (บาท)	๒๕๖๓ (บาท)	๒๕๖๔ (บาท)	๒๕๖๕ (บาท)			
๙๕	ปรับปรุง/ซ่อมแซมถนน คสล. สายลุ่ม – ควนห้วย หมู่ที่ ๓ ต.ปะโด	เพื่อปรับปรุงถนนให้ มีสภาพการใช้งาน ได้ดีตลอดไป	๖ x ๑,๐๐๐ x ๐.๐๕ เมตร	๓,๐๐๐,๐๐๐	๓,๐๐๐,๐๐๐	๓,๐๐๐,๐๐๐	๓,๐๐๐,๐๐๐	๓,๐๐๐,๐๐๐	ร้อยละของ ถนนมีสภาพ การใช้งานได้ดี	ประชาชนมีถนน ใช้สัญจรไปมาได้ อย่างสะดวก ปลอดภัย	กองช่าง
๙๖	ปรับปรุง/ซ่อมแซม ถนน คสล. สายควนห้วย – บุตน หมู่ที่ ๓ ต.ปะโด	เพื่อปรับปรุงถนน ให้มีสภาพการใ้ งานได้ดีตลอดไป	๘ x ๒,๗๕๐ x ๐.๐๕ เมตร	๑๒,๐๐๐, ๐๐๐	๑๒,๐๐๐,๐๐๐	๑๒,๐๐๐,๐๐๐	๑๒,๐๐๐,๐๐๐	๑๒,๐๐๐,๐๐๐	ร้อยละของ ถนนมีสภาพ การใช้งานได้ดี	ประชาชนมีถนน ใช้สัญจรไปมาได้ อย่างสะดวก ปลอดภัย	กองช่าง
๙๗	โครงการก่อสร้างถนน คสล.สายบาลูกาฮูลู หมู่ที่ ๔ ต.ปะโด	เพื่อเพิ่มเส้นทาง การสัญจรของ ประชาชน	๔x๒๐๐x ๐.๑๕	๓๖๐,๐๐๐	๓๖๐,๐๐๐	๓๖๐,๐๐๐	๓๖๐,๐๐๐	๓๖๐,๐๐๐	ร้อยละของ ถนนมีสภาพ การใ้งานๆได้ ดี	ประชาชนมี เส้นทางการ สัญจรไปมาเพิ่ม ขึ้น	กองช่าง
๙๘	โครงการก่อสร้างถนนค สล.สายกุโบร์-สะพาน หมู่ที่ ๔ ต.ปะโด	เพื่อเพิ่มเส้นทาง การสัญจรของ ประชาชน	๔x๓๕๐x๐. ๑๕	-	๘๕๐,๐๐๐	-	-	-	ร้อยละของ ถนนมีสภาพ การใ้งานๆได้ ดี	ประชาชนมี เส้นทางการ สัญจรไปมาเพิ่ม ขึ้น	กองช่าง



ที่	โครงการ	วัตถุประสงค์	เป้าหมาย (ผลผลิต ของ โครงการ)	งบประมาณ					ตัวชี้วัด (KPI)	ผลที่คาดว่าจะได้รับ	หน่วยงาน รับผิดชอบ หลัก
				๒๕๖๑ (บาท)	๒๕๖๒ (บาท)	๒๕๖๓ (บาท)	๒๕๖๔ (บาท)	๒๕๖๕ (บาท)			
๙๙	ปรับปรุง/ซ่อมแซมถนน คสล. สายคูมู – ควนหยี หมู่ที่ ๓ ต.ปะโด	เพื่อปรับปรุงถนนให้ มีสภาพการใช้งาน ได้ดีตลอดไป	๖ X ๑,๐๐๐ x ๐.๐๕ เมตร	๓,๐๐๐,๐๐๐	๓,๐๐๐,๐๐๐	๓,๐๐๐,๐๐๐	๓,๐๐๐,๐๐๐	๓,๐๐๐,๐๐๐	ร้อยละของ ถนนมีสภาพ การใช้งานได้ดี	ประชาชนมีถนน ใช้สัญจรไปมาได้ อย่างสะดวก ปลอดภัย	กองช่าง
๑๐๐	ปรับปรุง/ซ่อมแซม ถนน คสล. สายควนหยี – บุคน หมู่ที่ ๓ ต.ปะ โด	เพื่อปรับปรุงถนน ให้มีสภาพการใ้ งานได้ดีตลอดไป	๘ X ๒,๗๕๐ x ๐.๐๕ เมตร	๑๒,๐๐๐,๐๐๐	๑๒,๐๐๐,๐๐๐	๑๒,๐๐๐,๐๐๐	๑๒,๐๐๐,๐๐๐	๑๒,๐๐๐,๐๐๐	ร้อยละของ ถนนมีสภาพ การใช้งานได้ดี	ประชาชนมีถนน ใช้สัญจรไปมาได้ อย่างสะดวก ปลอดภัย	กองช่าง
๑๐๑	โครงการก่อสร้างถนน คสล.สายบาลูกาสูลู หมู่ที่ ๔ ต.ปะโด	เพื่อเพิ่มเส้นทาง การสัญจรของ ประชาชน	๔X๒๐๐X๐. ๑๕	๓๖๐,๐๐๐	๓๖๐,๐๐๐	๓๖๐,๐๐๐	๓๖๐,๐๐๐	๓๖๐,๐๐๐	ร้อยละของ ถนนมีสภาพ หารใช้งานๆได้ ดี	ประชาชนมี เส้นทาง สัญจรไปมาเพิ่ม ขึ้น	กองช่าง
๑๐๒	โครงการก่อสร้างถนนค สล.สายกุโบร์-สะพาน หมู่ที่ ๔ ต.ปะโด	เพื่อเพิ่มเส้นทาง การสัญจรของ ประชาชน	๔X๓๕๐X๐. ๑๕	-	๘๕๐,๐๐๐	-	-	-	ร้อยละของ ถนนมีสภาพ หารใช้งานๆได้ ดี	ประชาชนมี เส้นทาง สัญจรไปมาเพิ่ม ขึ้น	กองช่าง

ที่	โครงการ	วัตถุประสงค์	เป้าหมาย (ผลผลิต ของ โครงการ)	งบประมาณ					ตัวชี้วัด (KPI)	ผลที่คาดว่าจะ ได้รับ	หน่วยงาน รับผิดชอบ หลัก
				๒๕๖๑ (บาท)	๒๕๖๒ (บาท)	๒๕๖๓ (บาท)	๒๕๖๔ (บาท)	๒๕๖๕ (บาท)			
๑๐๓	โครงการก่อสร้างถนนคสล.สายกุโบร์-สะพาน หมู่ที่ ๔ ต.ปะโด	เพื่อเพิ่มเส้นทางการสัญจรของประชาชน	๔x๓๕x๐.๑๕	-	๘๕๐,๐๐๐	-	-	-	ร้อยละของถนนมีสภาพหารใช้งานๆได้ดี	ประชาชนมีเส้นทางการสัญจรไปมาเพิ่มขึ้น	กองช่าง
๑๐๔	โครงการบูรณะถนนคอนกรีตเสริมเหล็ก สายบ้านกำนัน ม.๔ บ้านบลูกาสาแลแม ต.ปะโด	เพื่อเพิ่มเส้นทางการสัญจรของประชาชน	๔x๑๕x๐.๑๕	-	-	๓๖๖,๑๐๐	๓๖๖,๑๐๐	๓๖๖,๑๐๐	ร้อยละของถนนมีสภาพหารใช้งานๆได้ดี	ประชาชนมีเส้นทางการสัญจรไปมาเพิ่มขึ้น	กองช่าง

ที่	โครงการ	วัตถุประสงค์	เป้าหมาย (ผลผลิตของ โครงการ)	งบประมาณ					ตัวชี้วัด (KPI)	ผลที่คาดว่าจะ ได้รับ	หน่วยงาน รับผิดชอบ หลัก
				๒๕๖๑ (บาท)	๒๕๖๒ (บาท)	๒๕๖๓ (บาท)	๒๕๖๔ (บาท)	๒๕๖๕ (บาท)			
๑๐๕	โครงการก่อสร้างถนน คสล. ซอย ๓ -ซอย ประปา หมู่ที่ ๔ ต.ปะโด	เพื่อเพิ่มเส้นทาง การสัญจรของ ประชาชน	๔x๓๐๐x๐.๑๕	-	๙๖,๐๐๐	-	-	-	ร้อยละของ ถนนมีสภาพ หารใช้งานๆได้ ดี	ประชาชนมี เส้นทาง สัญจรไปมาเพิ่ม ขึ้น	กองช่าง
๑๐๖	โครงการก่อสร้างถนน คสล. สายกูโบร์ - จาเราะห์ ม.๔ บ้านบลู กาสาแลแม ต.ปะโด	เพื่อเพิ่มเส้นทาง การสัญจรของ ประชาชน	๔ x๒๐๐x ๐.๑๕ เมตร พื้นที่ไม่น้อยกว่า ๘๐๐ตร.ม. พร้อมท่อ ๑๐.๖๐ เมตร ๑ จุดและ ๑๑.๐๐ เมตร ๒ จุด	-	-	๕๘๔,๗๐๐	๕๘๔,๗๐๐	๕๘๔,๗๐๐	ร้อยละของ ถนนมีสภาพ หารใช้งานๆได้ ดี	ประชาชนมี เส้นทาง สัญจรไปมาเพิ่ม ขึ้น	กองช่าง
๑๐๗	ปรับปรุง/ซ่อมแซม ถนน คสล.สายจาก หน้าบ้าน จูเยาะ-บา ละฮีเล หมู่ที่ ๕ ต.ปะ โด	เพื่อเพิ่มเส้นทาง การสัญจรของ ประชาชน	๔x๓๐๐x๐.๓๐ เมตร	-	๓๔๑,๐๐๐	-	-	-	ร้อยละของ ถนนมีสภาพ การใช้งาน ได้ดี	ประชาชนมีถนน ใช้สัญจรไปมาได้ อย่างสะดวก ปลอดภัย	กองช่าง

ที่	โครงการ	วัตถุประสงค์	เป้าหมาย (ผลผลิตของ โครงการ)	งบประมาณ					ตัวชี้วัด (KPI)	ผลที่คาดว่าจะ ได้รับ	หน่วยงาน รับผิดชอบ หลัก
				๒๕๖๑ (บาท)	๒๕๖๒ (บาท)	๒๕๖๓ (บาท)	๒๕๖๔ (บาท)	๒๕๖๕ (บาท)			
๑๐๘	โครงการก่อสร้างถนน คสล. สายชลประทาน – บ้านแบะเซ หมู่ที่ ๕ ต. ปะโต	เพื่อเพิ่มเส้นทางการ สัญจรของ ประชาชน	๔ X ๘๐๐ X ๐.๑๕ เมตร	๒,๖๕๖,๐๐๐	๒,๖๕๖,๐๐๐	๒,๖๕๖,๐๐๐	๒,๖๕๖,๐๐๐	๒,๖๕๖,๐๐๐	ร้อยละของ ถนนมีสภาพ การใช้งานได้ดี	ประชาชนมี เส้นทางการ สัญจรไปมา เพิ่มขึ้น	กองช่าง
๑๐๙	โครงการก่อสร้างถนน คสล. สายหน้าบ้านอาชี ลาหอสีแแป หมู่ที่ ๕ ต. ปะโต	เพื่อเพิ่มเส้นทางการ สัญจรของ ประชาชน	๓ X ๑๘๐ X ๐.๑๕ เมตร	๙๖๐,๐๐๐	๙๖๐,๐๐๐	๙๖๐,๐๐๐	๙๖๐,๐๐๐	๙๖๐,๐๐๐	ร้อยละของ ถนนมีสภาพ การใช้งานได้ดี	ประชาชนมี เส้นทางการ สัญจรไปมา เพิ่มขึ้น	กองช่าง
๑๑๐	โครงการก่อสร้างถนน คสล. สายวาละฮีเล- คลองชลประทาน ม.๕ บ้านปะโต ต.ปะโต	เพื่อเพิ่มเส้นทางการ สัญจรของ ประชาชน	๕ X ๙๘๐ X ๐.๑๕ เมตร พื้นที่ไม่น้อยกว่า ๔,๙๐๐ ตร.ม.	-	-	๓,๒๗๔,๓๐๐	๓,๒๗๔,๓๐๐	๓,๒๗๔,๓๐๐	ร้อยละของ ถนนมีสภาพ การใช้งานได้ดี	ประชาชนมี เส้นทางการ สัญจรไปมา เพิ่มขึ้น	กองช่าง
๑๑๑	โครงการก่อสร้าง คอนกรีตเสริมเหล็ก สายนาปะ-มือเน็ง หมู่ ที่ ๑ บ้านนาปะ ต. ปานัน -หมู่ที่ ๒ บ้าน มะหุด	เพื่อเพิ่มเส้นทางการ สัญจรของ ประชาชน	๔X๖X ๐.๑๕ พื้นที่ไม่น้อยกว่า ๒,๔๐๐ ตาราง เมตร	-	๑,๗๓๔,๐๐๐	-	-	-	ร้อยละของ ถนนมีสภาพ การใช้งานได้ดี	ประชาชนมี เส้นทางการ สัญจรไปมา เพิ่มขึ้น	กองช่าง

ที่	โครงการ	วัตถุประสงค์	เป้าหมาย (ผลผลิตของ โครงการ)	งบประมาณ				ตัวชี้วัด (KPI)	ผลที่คาดว่าจะ ได้รับ	หน่วยงาน รับผิดชอบ หลัก	
				๒๕๖๑ (บาท)	๒๕๖๒ (บาท)	๒๕๖๔ (บาท)	๒๕๖๕ (บาท)				
<b>ลาดยาง</b>											
๑๑๒	ปรับปรุง/ซ่อมแซม ถนนลาดยาง สายบุญตน- คลองน้ำใส หมู่ที่ ๑ - หมู่ที่ ๔ ต.ปะโต	เพื่อปรับปรุงถนน ให้มีสภาพการใช้ งานได้ดีตลอดไป	๕ X ๒,๕๐๐ X ๐.๐๕ เมตร	๑๐,๐๐๐,๐๐๐	๑๐,๐๐๐,๐๐๐	๑๐,๐๐๐,๐๐๐	๑๐,๐๐๐,๐๐๐	๑๐,๐๐๐,๐๐๐	ร้อยละของ ถนนมีสภาพ การใช้งานได้ดี	ประชาชนมีถนน ใช้สัญจรไปมาได้ อย่างสะดวก ปลอดภัย	กองช่าง
๑๑๓	ก่อสร้างถนนลาดยาง สาย ปายอ-บุญเกะต้ายี ม.๑ บ้านบุญตน ต.ปะโต	เพื่อปรับปรุงถนน ให้มีสภาพการใช้ งานได้ดีตลอดไป	๕X๑,๗๕๐X๐.๐๕ เมตร พื้นที่ผิว จราจรไม่น้อยกว่า ๘,๗๕๐ ตร.ว	-	-	๕,๓๙๑,๘๐๐	๕,๓๙๑,๘๐๐	๕,๓๙๑,๘๐๐	ร้อยละของ ถนนมีสภาพ การใช้งานได้ดี	ประชาชนมีถนน ใช้สัญจรไปมาได้ อย่างสะดวก ปลอดภัย	กองช่าง
๑๑๔	โครงการก่อสร้าง ถนนลาดยาง สายบ้านสาม ยอด-บ้านบุญตน ม.๑ บ้านบุญตน ต.ปะโต อ. มายอ จ.ปัตตานี	เพื่อปรับปรุงถนน ให้มีสภาพการใช้ งานได้ดีตลอดไป	๖X๒,๓๐๐X๐.๐๕ เมตร พื้นที่ผิว จราจรไม่น้อยกว่า ๑๓,๘๐๐ ตร.ว	-	-	๘,๓๘๐,๑๐๐	๘,๓๘๐,๑๐๐	๘,๓๘๐,๑๐๐	ร้อยละของ ถนนมีสภาพ การใช้งานได้ดี	ประชาชนมีถนน ใช้สัญจรไปมาได้ อย่างสะดวก ปลอดภัย	กองช่าง
๑๑๕	ก่อสร้างถนนลาดยาง สาย บาโง-นาปะ ม.๑ บ้านบาโง ต.ปานัน อ. มายอ จ.ปัตตานี	เพื่อปรับปรุงถนน ให้มีสภาพการใช้ งานได้ดีตลอดไป	๕X๑,๗๐๐X๐.๐๕ เมตร พื้นที่ผิว จราจรไม่น้อยกว่า ๘,๕๐๐ ตร.ว	-	-	๕,๒๓๘,๑๐๐	๕,๒๓๘,๑๐๐	๕,๒๓๘,๑๐๐	ร้อยละของ ถนนมีสภาพ การใช้งานได้ดี	ประชาชนมีถนน ใช้สัญจรไปมาได้ อย่างสะดวก ปลอดภัย	กองช่าง

ที่	โครงการ	วัตถุประสงค์	เป้าหมาย (ผลผลิตของ โครงการ)	งบประมาณ					ตัวชี้วัด (KPI)	ผลที่คาดว่าจะได้รับ	หน่วยงาน รับผิดชอบ หลัก
				๒๕๖๑ (บาท)	๒๕๖๒ (บาท)	๒๕๖๓ (บาท)	๒๕๖๔ (บาท)	๒๕๖๕ (บาท)			
๑๑๖	ก่อสร้างถนนลาดยาง สายบาโจ-โต๊ะเต ม.๑ บ้านบาโจ ต.ปานัน	ประชาชนมีถนนมี ถนนใช้สัญจรไปมา ได้อย่างสะดวก ปลอดภัย	๔x๕๐๐x๐.๐๕ เมตร พื้นที่ผิวจราจรไม่ น้อยกว่า ๒,๐๐๐ ตร.ม.	-	-	๑,๓๒๘,๘๐๐	๑,๓๒๘,๘๐๐	๑,๓๒๘,๘๐๐	ร้อยละของ ถนนมีสภาพ การใช้งาน ได้ดี	ประชาชนมีถนน ใช้สัญจรไปมาได้ อย่างสะดวก ปลอดภัย	กองช่าง
๑๑๗	โครงการก่อสร้าง ถนนลาดยาง สายบา โจ-นาปะ ม.๑ บ้านบาโจ ต.ปานัน	ประชาชนมีถนน ใช้สัญจรไปมาได้ อย่างสะดวก ปลอดภัย	๕x๑๑,๔๐๐x๐.๐๕ เมตร พื้นที่ผิวจราจรไม่ น้อยกว่า ๗,๐๐๐ ตร.ม.	-	-	๔,๓๑๖,๓๐๐	๔,๓๑๖,๓๐๐	๔,๓๑๖,๓๐๐	ร้อยละของ ถนนมีสภาพ การใช้งาน ได้ดี	ประชาชนมีถนน ใช้สัญจรไปมาได้ อย่างสะดวก ปลอดภัย	กองช่าง
๑๑๘	โครงการก่อสร้าง ถนนลาดยางสายสนาม ฟุตบอล-ชลประทาน หมู่ที่ ๒ ต.ปะโด	ประชาชนมีถนนมี ถนนใช้สัญจรไปมา ได้อย่างสะดวก ปลอดภัย	๕x๘๐๐x๐.๐๕ เมตร	-	๒,๐๐๐,๐๐๐	-	--	-	ร้อยละของ ถนนมีสภาพ การใช้งาน ได้ดี	ประชาชนมีถนน ใช้สัญจรไปมาได้ อย่างสะดวก ปลอดภัย	กองช่าง
๑๑๙	โครงการก่อสร้างลาด ยางแอสฟัลติกคสล. คอนกรีต รหัสทาง หลวงท้องถิ่น ปน.ถ. ๗๙-๐๐๔ สายบาโจ - นาปะ หมู่ที่ ๑ บ้าน ปานัน	ประชาชนมีถนนมี ถนนใช้สัญจรไปมา ได้อย่างสะดวก ปลอดภัย	๕x๑,๗๐๐x๐.๐๕ หรือพื้นที่ ดำเนินการไม่น้อย กว่า ๖,๘๐๐ ตาราง เมตร	-	-	๕,๕๗๖,๐๐๐	-	-	ร้อยละของ ถนนมีสภาพ การใช้งาน ได้ดี	ประชาชนมีถนน ใช้สัญจรไปมาได้ อย่างสะดวก ปลอดภัย	กองช่าง

ที่	โครงการ	วัตถุประสงค์	เป้าหมาย (ผลผลิตของ โครงการ)	งบประมาณ					ตัวชี้วัด (KPI)	ผลที่คาดว่าจะได้รับ	หน่วยงาน รับผิดชอบ หลัก
				๒๕๖๑ (บาท)	๒๕๖๒ (บาท)	๒๕๖๓ (บาท)	๒๕๖๔ (บาท)	๒๕๖๕ (บาท)			
๑๒๐	โครงการก่อสร้างลาดยางแอสฟัลท์ติกคสล. คอนกรีต รหัสทางหลวงท้องถิ่น ปน.ถ. ๗๙-๐๐๑ สายพานัน	ประชาชนมีถนนใช้สัญจรไปมาได้อย่างสะดวกปลอดภัย	๕x๑,๗๐๐หนา ๐.๐๕ เมตร หรือพื้นที่ ดำเนินการไม่น้อยกว่า ๖,๘๐๐ตร.ม	-	-	๕,๕๗๖,๐๐๐	-	-	ร้อยละของถนนมีสภาพการใช้งานได้ดี	ประชาชนมีถนนใช้สัญจรไปมาได้อย่างสะดวกปลอดภัย	กองช่าง
๑๒๑	โครงการก่อสร้างถนนลาดยางสายกูโบร์ ม.๒ -ม.๔ ต.ปะโต	ประชาชนมีถนนใช้สัญจรไปมาได้อย่างสะดวกปลอดภัย	๔ x ๓๕๐x ๐.๑๐ เมตร	-	๘๕๐,๐๐๐	๘๕๐,๐๐๐	๘๕๐,๐๐๐	๘๕๐,๐๐๐	ร้อยละของถนนมีสภาพการใช้งานได้ดี	ประชาชนมีถนนใช้สัญจรไปมาได้อย่างสะดวกปลอดภัย	กองช่าง
๑๒๒	โครงการก่อสร้างถนนลาดยาง สายมะหุด-ลูมู ม.๒ บ้านมะหุด ต.ปะโต	ประชาชนมีถนนใช้สัญจรไปมาได้อย่างสะดวกปลอดภัย	๕x๒,๓๐๐x ๐.๐๕ เมตร พื้นที่ผิวจราจรไม่น้อยกว่า ๑๑,๕๐๐ตร.ม.	-	-	๗,๐๗๑,๔๐๐	๗,๐๗๑,๔๐๐	๗,๐๗๑,๔๐๐	ร้อยละของถนนมีสภาพการใช้งานได้ดี	ประชาชนมีถนนใช้สัญจรไปมาได้อย่างสะดวกปลอดภัย	กองช่าง
๑๒๓	ปรับปรุง/ซ่อมแซมถนนลาดยางสายลูมู - ควนหยี่ หมู่ที่ ๓ ต.ปะโต	เพื่อปรับปรุงถนนให้มีสภาพการใช้งานได้ดีตลอดไป	๖ x ๑,๐๐๐ x ๐.๐๕ เมตร	๓,๐๐๐,๐๐๐	๓,๐๐๐,๐๐๐	๓,๐๐๐,๐๐๐	๓,๐๐๐,๐๐๐	๓,๐๐๐,๐๐๐	ร้อยละของถนนมีสภาพการใช้งานได้ดี	ประชาชนมีถนนใช้สัญจรไปมาได้อย่างสะดวกปลอดภัย	กองช่าง

ที่	โครงการ	วัตถุประสงค์	เป้าหมาย (ผลผลิตของ โครงการ)	งบประมาณ					ตัวชี้วัด (KPI)	ผลที่คาดว่าจะ ได้รับ	หน่วยงา น รับผิดชอบ หลัก
				๒๕๖๑ (บาท)	๒๕๖๒ (บาท)	๒๕๖๓ (บาท)	๒๕๖๔ (บาท)	๒๕๖๕ (บาท)			
๑๒๔	ปรับปรุง/ซ่อมแซม ถนนลาดยาง สายควนหี - บุคน หมู่ที่ ๓ ต.ปะโด	เพื่อปรับปรุงถนนให้ มีสภาพการใช้งาน ได้ดีตลอดไป	๘ x ๒,๗๕๐ x ๐.๐๕ เมตร	๑๒,๐๐๐,๐๐๐	๑๒,๐๐๐,๐๐๐	๑๒,๐๐๐,๐๐๐	๑๒,๐๐๐,๐๐๐	๑๒,๐๐๐,๐๐๐	ร้อยละของ ถนนมีสภาพ การใช้งานได้ดี	ประชาชนมีถนน ใช้สัญจรไปมาได้ อย่างสะดวก ปลอดภัย	กองช่าง
๑๒๕	ปรับปรุง/ซ่อมแซม ถนนลาดยาง สายชลประทาน หมู่ที่ ๔ ต.ปะโด	เพื่อปรับปรุงถนนให้ มีสภาพการใช้งาน ได้ดีตลอดไป	๘ x ๑,๐๐๐ x ๐.๕๐ เมตร	๕,๐๐๐,๐๐๐	๕,๐๐๐,๐๐๐	๕,๐๐๐,๐๐๐	๕,๐๐๐,๐๐๐	๕,๐๐๐,๐๐๐	ร้อยละของ ถนนมีสภาพ การใช้งาน ได้ดี	ประชาชนมีถนน ใช้สัญจรไปมาได้ อย่างสะดวก ปลอดภัย	กองช่าง
๑๒๖	ก่อสร้างถนนลาดยาง สายบ่อซี-กูโบร์มะหุด ม.๕ บ้านปะโด ต.ปะโด	เพื่อปรับปรุงถนนให้ มีสภาพการใช้งาน ได้ดีตลอดไป	๕x๒,๗๐๐x๐.๐๕ เมตร พื้นที่ผิวจราจรไม่ น้อยกว่า ๑๑,๕๐๐ ตร.ม.	-	-	๘,๒๔๒,๖๐๐	๘,๒๔๒,๖๐๐	๘,๒๔๒,๖๐๐	ร้อยละของ ถนนมีสภาพ การใช้งาน ได้ดี	ประชาชนมีถนน ใช้สัญจรไปมาได้ อย่างสะดวก ปลอดภัย	กองช่าง
๑๒๗	โครงการถนนลาดยาง ทางพาราเอสฟัลท์ คอนกรีตที่สหทางหลวง ท้องถิ่น ปน ก.๗๙- ๐๐๓ บ้านควนหี หมู่ ที่ ๓ ปะโด	ประชาชนมีถนน ใช้สัญจรไปมาได้ อย่างสะดวก ปลอดภัย	๘ x๑,๗๐๐ x๐. ๑๕ เมตร หรือ พื้นที่ไม่น้อยกว่า ๑๓,๖๐๐ ตร.ม	-	๙,๙๓๗,๐๐๐	-	-	-	ร้อยละของ ถนนมีสภาพ การใช้งาน ได้ดี	ประชาชนมีถนน ใช้สัญจรไปมาได้ อย่างสะดวก ปลอดภัย	กองช่าง



ที่	โครงการ	วัตถุประสงค์	เป้าหมาย (ผลผลิตของ โครงการ)	งบประมาณ					ตัวชี้วัด (KPI)	ผลที่คาดว่าจะได้รับ	หน่วย งานรับ ผิด ชอบ หลัก
				๒๕๖๑ (บาท)	๒๕๖๒ (บาท)	๒๕๖๓ (บาท)	๒๕๖๔ (บาท)	๒๕๖๕ (บาท)			
<b>ลาดยาง</b>											
๑๒๘	โครงการถนนลาด ยางแอสฟัลติก คอนกรีตสายบ้าน ควนหยี - บุذن ม.๓ ม.๑ ปะโต	ประชาชนมี ถนนใช้สัญจร ไปมาได้อย่าง สะดวก ปลอดภัย	๖x๓๕๐เมตร หนา ๐.๐๕ มี พื้นที่ ไม่น้อย ๒,๑๐๐ตร.ม	-	๑,๓๖๗,๐๐๐	-	-	-	ร้อยละ ของถนนมี สภาพการ ใช้งานได้ดี	ประชาชนมี เส้นทางการ สัญจรไปมา เพิ่มขึ้น	กองช่าง
<b>สะพาน/ท่อเหลี่ยม/ท่ากลม</b>											
๑๒๙	โครงการก่อสร้าง สะพานสายบุذن - ม่วงเงิน หมู่ที่ ๑ ต.ปะโต	ประชาชนมีเส้น ทางการคมนาคม ที่สะดวก รวดเร็ว	๑๐ x ๑๕	๒,๐๐๐,๐๐๐	๒,๐๐๐,๐๐๐	๒,๐๐๐,๐๐๐	๒,๐๐๐,๐๐๐	๒,๐๐๐,๐๐๐	จำนวน สะพานที่ สามารถ ใช้งานได้ ดี	ประชาชนมีถนน ใช้สัญจรไปมา ได้อย่างสะดวก ปลอดภัย	กองช่าง
๑๓๐	โครงการวางท่อระบาย น้ำ คสล. หมู่ที่ ๑ ต. ปะโต	เพื่อให้มีน้ำระบาย ได้ดี ไม่มีการท่วมขัง	ยาว ๓๐ ม. Ø ๐.๖๐ ม.	-	๗๕,๑๐๐	-	-	-	ร้อยละ ของถนนมี สภาพการ ใช้งานได้ดี	พื้นที่ไม่มีน้ำท่วม ขัง ลดปัญหาน้ำ ท่วม	กองช่าง
๑๓๑	โครงการวางท่อระบาย น้ำ คสล. หมู่ที่ ๑ บ้านบาโจ ต.ปานัน	เพื่อให้มีน้ำระบาย ได้ดี ไม่มีการท่วมขัง	ยาว ๓๐ ม. Ø ๐.๖๐ ม.	-	๗๕,๑๐๐	-	-	-	ร้อยละ ของถนนมี สภาพการ ใช้งานได้ดี	พื้นที่ไม่มีน้ำท่วม ขัง ลดปัญหาน้ำ ท่วม	กองช่าง

ที่	โครงการ	วัตถุประสงค์	เป้าหมาย (ผลผลิตของ โครงการ)	งบประมาณ					ตัวชี้วัด (KPI)	ผลที่คาดว่าจะ ได้รับ	หน่วยงาน รับผิดชอบ หลัก
				๒๕๖๑ (บาท)	๒๕๖๒ (บาท)	๒๕๖๓ (บาท)	๒๕๖๔ (บาท)	๒๕๖๕ (บาท)			
๑๓๒	โครงการก่อสร้าง ท่อลอดเหลี่ยม คสล. สายโรงงาน- ออกทุ่งนา หมู่ที่ ๒ ต.ปะโด	เพื่อให้น้ำระบาย ได้ดี ไม่มีการท่วมขัง	๕ x ๒	๓๖๐,๐๐๐	๓๖๐,๐๐๐	๓๖๐,๐๐๐	๓๖๐,๐๐๐	๓๖๐,๐๐๐	ร้อยละของ ถนนมีสภาพ การใช้งานได้ดี	พื้นที่ไม่มีน้ำท่วมขัง ลดปัญหาน้ำท่วม	กองช่าง
๑๓๓	โครงการก่อสร้าง ท่อลอดเหลี่ยม คสล. สายบาโงตา- ออกทุ่งนา หมู่ที่ ๒ ต.ปะโด	เพื่อให้น้ำระบาย ได้ดี ไม่มีการท่วมขัง	๕ x ๒	๓๖๐,๐๐๐	๓๖๐,๐๐๐	๓๖๐,๐๐๐	๓๖๐,๐๐๐	๓๖๐,๐๐๐	ร้อยละของ ถนนมีสภาพ การใช้งานได้ ดี	พื้นที่ไม่มีน้ำท่วม ขัง ลดปัญหาน้ำ ท่วม	กองช่าง
๑๓๔	โครงการวางท่อ ระบายน้ำ คสล. หมู่ที่ ๒ บ้าน มะหุด ต.ปะโด	เพื่อให้น้ำระบาย ได้ดี ไม่มีการท่วมขัง	ยาวไม่น้อย กว่า ๑๔ ม. Ø ๑.๐๐ ม.	-	๕๒,๕๐๐	-	-	-	ร้อยละของ ถนนมีสภาพ การใช้งานได้ดี	พื้นที่ไม่มีน้ำท่วมขัง ลดปัญหาน้ำท่วม	กองช่าง

ที่	โครงการ	วัตถุประสงค์	เป้าหมาย (ผลผลิต ของ โครงการ)	งบประมาณ					ตัวชี้วัด (KPI)	ผลที่คาดว่าจะ ได้รับ	หน่วยงาน รับผิดชอบ หลัก
				๒๕๖๑ (บาท)	๒๕๖๒ (บาท)	๒๕๖๓ (บาท)	๒๕๖๔ (บาท)	๒๕๖๕ (บาท)			
๑๓๕	โครงการก่อสร้างท่อ ระบายน้ำ (กลม) หมู่ที่ ๓ ต.ปะโค	เพื่อให้น้ำระบาย ได้ดี ไม่มีการท่วมขัง	ยาว ๓๐ ม. Ø ๐.๖๐ ม.	๑๕๐,๐๐๐	๑๕๐,๐๐๐	๑๕๐,๐๐๐	๑๕๐,๐๐๐	๑๕๐,๐๐๐	ร้อยละของ ถนนมีสภาพ การใช้งานได้ ดี	พื้นที่ไม่มีน้ำท่วม ขัง ลดปัญหาน้ำ ท่วม	กองช่าง
๑๓๖	โครงการวางท่อ ระบายน้ำ คสล. หมู่ที่ ๔ ต.ปะโค	เพื่อให้น้ำระบาย ได้ดี ไม่มีการท่วมขัง	ยาว ๓๐ ม. Ø ๐.๖๐ ม.	-	๗๕,๑๐๐	-	-	-	ร้อยละของ ถนนมีสภาพ การใช้งานได้ ดี	พื้นที่ไม่มีน้ำท่วม ขัง ลดปัญหาน้ำ ท่วม	กองช่าง
๑๓๗	โครงการก่อสร้าง สะพาน สายจาเราะห์ หมู่ที่ ๔ ต.ปะโค	ประชาชนมีเส้น ทางการ คมนาคม ที่สะดวก รวดเร็ว	๘ x ๑๐	๑,๐๐๐,๐๐๐	๑,๐๐๐,๐๐๐	๑,๐๐๐,๐๐๐	๑,๐๐๐,๐๐๐	๑,๐๐๐,๐๐๐	จำนวน สะพานที่ สามารถ ใช้งานได้ ดี	ประชาชนมีถนน ใช้สัญจรไปมาได้ อย่างสะดวก ปลอดภัย	กองช่าง

ที่	โครงการ	วัตถุประสงค์	เป้าหมาย (ผลผลิต ของ โครงการ)	งบประมาณ					ตัวชี้วัด (KPI)	ผลที่ คาดว่าจะ ได้รับ	หน่วย งาน รับผิดชอบหลัก
				๒๕๖๑ (บาท)	๒๕๖๒ (บาท)	๒๕๖๓ (บาท)	๒๕๖๔ (บาท)	๒๕๖๕ (บาท)			
๑๓๘	โครงการวางท่อระบายน้ำ คสล. หมู่ที่ ๕ ต.ปะโต	เพื่อให้ระบายน้ำได้ดี ไม่มีการท่วมขัง	ยาว ๓๐ ม. Ø ๐.๖๐ ม.	-	๗๕,๑๐๐	-	-	-	ร้อยละของถนนมีสภาพการใช้งานได้ดี	พื้นที่ไม่มีน้ำท่วมขังลดปัญหา น้ำท่วม	กองช่าง
รวม	๑๓๘ โครงการ	-	-	๔๙๗,๖๑๒ ,๓๗๐.๐๗	๔๙๗,๖๑๒ ,๓๗๐.๐๗	๔๙๗,๖๑๒ ,๓๗๐.๐๗	๔๙๗,๖๑๒ ,๓๗๐.๐๗	๔๙๗,๖๑๒ ,๓๗๐.๐๗	-	-	-

## ๖.๒ แผนงานการเกษตร

ที่	โครงการ	วัตถุประสงค์	เป้าหมาย (ผลผลิตของ โครงการ)	งบประมาณ					ตัวชี้วัด (KPI)	ผลที่คาดว่าจะ ได้รับ	หน่วยงาน รับผิดชอบ หลัก
				๒๕๖๑ (บาท)	๒๕๖๒ (บาท)	๒๕๖๓ (บาท)	๒๕๖๔ (บาท)	๒๕๖๕ (บาท)			
-curabayna /clongcurabayna/clonglaikoi											
๑	ก่อสร้าง-curabayna น้ำ สายมะหุด - ปะ โด หมู่ที่ ๒ ต.ปะโด	เพื่อไม่ให้มีน้ำ ท่วมขัง ระบาย น้ำได้ดี	๐.๕๐ x ๑,๒๐๐ ลิก ๐.๕๐ ม.หนา ๐.๑๐ ม.	๓,๔๒๐,๐๐๐	๓,๔๒๐,๐๐๐	๓,๔๒๐,๐๐๐	๓,๔๒๐,๐๐๐	๓,๔๒๐,๐๐๐	ร้อยละของ -curabayna สามารถ ระบายน้ำได้ดี	พื้นที่ไม่มีน้ำ ท่วมขังลด ปัญหาน้ำ ท่วม	กองช่าง
๒	ก่อสร้าง-curabayna น้ำภายในหมู่บ้าน - สนามฟุตบอล หมู่ที่ ๒ ต.ปะโด	เพื่อไม่ให้มีน้ำ ท่วมขัง ระบายน้ำได้ดี	๐.๕๐ x ๒,๐๐๐ ลิก ๐.๕๐ ม.หนา ๐.๑๐ ม.	๑,๓๓๕,๐๐๐	๑,๓๓๕,๐๐๐	๑,๓๓๕,๐๐๐	๑,๓๓๕,๐๐๐	๑,๓๓๕,๐๐๐	ร้อยละของ -curabayna สามารถ ระบายน้ำได้ดี	พื้นที่ไม่มีน้ำ ท่วมขังลด ปัญหาน้ำ ท่วม	กองช่าง
๓	ก่อสร้าง-curabayna น้ำ สามแยก- ออก ทุ่งนา (รอบ หมู่บ้าน) ทางไป บ้านกำนัน หมู่ที่ ๒ ต.ปะโด	เพื่อไม่ให้มีน้ำ ท่วมขัง ระบายน้ำได้ดี	๐.๕๐ x ๖๐๐ ลิก ๐.๕๐ ม.หนา ๐.๑๐ ม.	๔๐๐,๕๐๐	๔๐๐,๕๐๐	๔๐๐,๕๐๐	๔๐๐,๕๐๐	๔๐๐,๕๐๐	ร้อยละของ -curabayna สามารถ ระบายน้ำได้ดี	พื้นที่ไม่มีน้ำ ท่วมขัง ลด ปัญหาน้ำ ท่วม	กองช่าง

ที่	โครงการ	วัตถุประสงค์	เป้าหมาย (ผลผลิตของ โครงการ)	งบประมาณ					ตัวชี้วัด (KPI)	ผลที่คาดว่าจะ ได้รับ	หน่วยงาน รับผิดชอบ หลัก
				๒๕๖๑ (บาท)	๒๕๖๒ (บาท)	๒๕๖๓ (บาท)	๒๕๖๔ (บาท)	๒๕๖๕ (บาท)			
๔	ก่อสร้างคูระบายน้ำ ซอยมัสยิด, ซอยกลาง, ซอยบ้านกำนัน ม.๔ บ้านบลูกาสาแลแม ต.ปะโด	เพื่อไม่ให้มีน้ำท่วม ซึ่งระบายน้ำได้ดี	ลึก ๐.๕๐ เมตร หนา ๐.๑๐ เมตร ความยาว ๑,๒๐๐ เมตร	-	-	๓,๔๒๐,๐๐๐	๓,๔๒๐,๐๐๐	๓,๔๒๐,๐๐๐	ร้อยละของ คูระบายน้ำ สามารถ ระบายน้ำได้ดี	พื้นที่ไม่มีน้ำท่วม ซึ่ง ลดปัญหา น้ำท่วม	กองช่าง
๕	ปรับปรุง/ซ่อมแซม คู ระบายน้ำ ซอยมัสยิด, ซอยกลาง ม.๔ บ้านบลู กาสาแลแม ต.ปะโด	เพื่อไม่ให้มีน้ำท่วม ซึ่งระบายน้ำได้ดี	ลึก ๐.๕๐ เมตร หนา ๐.๑๐ เมตร ความยาว ๓๕๐ เมตร	-	-	๕๔๐,๐๐๐	๕๔๐,๐๐๐	๕๔๐,๐๐๐	ร้อยละของ คูระบายน้ำ สามารถ ระบายน้ำได้ดี	พื้นที่ไม่มีน้ำท่วม ซึ่ง ลดปัญหา น้ำท่วม	กองช่าง
๖	ก่อสร้างคูระบายน้ำ สายชลประทาน - มัสยิด หมู่ที่ ๔ ต.ปะโด	เพื่อไม่ให้มีน้ำท่วม ซึ่งระบายน้ำได้ดี	๑ x ๒๐๐ ลึก ๐.๕๐ ม. หนา ๐.๑๐ ม.	๕๔๐,๐๐๐	๕๔๐,๐๐๐	๕๔๐,๐๐๐	๕๔๐,๐๐๐	๕๔๐,๐๐๐	ร้อยละของ คูระบายน้ำ สามารถ ระบายน้ำได้ดี	พื้นที่ไม่มีน้ำท่วม ซึ่ง ลดปัญหา น้ำท่วม	กองช่าง

			เป้าหมาย	งบประมาณ	ตัวชี้วัด	ผลที่คาดว่าจะ	หน่วยงาน
--	--	--	----------	----------	-----------	---------------	----------

ที่	โครงการ	วัตถุประสงค์	(ผลผลิตของโครงการ)	๒๕๖๑ (บาท)	๒๕๖๒ (บาท)	๒๕๖๓ (บาท)	๒๕๖๔ (บาท)	๒๕๖๕ (บาท)	(KPI)	จะได้รับ	รับผิดชอบหลัก
๗	ก่อสร้างคูระบายน้ำ ซอยมัสยิด, ซอยกลาง, ซอยบ้านกำนัน หมู่ที่ ๔ ต.ปะโด	เพื่อไม่ให้มีน้ำท่วม ขัง ระบายน้ำได้ดี	๐.๕๐x๑,๒๐๐ ลึก ๐.๕๐ ม. หนา ๐.๑๐ ม.	๓,๔๒๐,๐๐๐	๓,๔๒๐,๐๐๐	๓,๔๒๐,๐๐๐	๓,๔๒๐,๐๐๐	๓,๔๒๐,๐๐๐	ร้อยละของ คูระบายน้ำ สามารถ ระบายน้ำได้ดี	พื้นที่ไม่มีน้ำท่วม ขัง ลดปัญหา น้ำท่วม	กองช่าง
๘	ก่อสร้างคูระบายน้ำ จากหน้าบ้านปีชะ - ทีนา หมู่ที่ ๕ ต.ปะโด	เพื่อไม่ให้มีน้ำท่วม ขัง ระบายน้ำได้ดี	๑ x ๒๐๐ ลึก ๐.๕๐ ม. หนา ๐.๑๐ ม.	๕๔๐,๐๐๐	๕๔๐,๐๐๐	๕๔๐,๐๐๐	๕๔๐,๐๐๐	๕๔๐,๐๐๐	ร้อยละของ คูระบายน้ำ สามารถ ระบายน้ำได้ดี	พื้นที่ไม่มีน้ำท่วม ขัง ลดปัญหา น้ำท่วม	กองช่าง
๙	ขุดลอกคูระบายน้ำ/ คลองไส้ไก่ พร้อมวาง ท่อระบายน้ำ	เพื่อให้น้ำไหลผ่าน ได้สะดวก น้ำไม่ ท่วมขัง	ตำบลปะโด และป้านัน	๗,๐๐๐,๐๐๐	๗,๐๐๐,๐๐๐	๗,๐๐๐,๐๐๐	๗,๐๐๐,๐๐๐	๗,๐๐๐,๐๐๐	ร้อยละของ คูระบายน้ำ สามารถ ระบายน้ำได้ดี	พื้นที่ไม่มีน้ำท่วม ขัง ลดปัญหาน้ำท่วม	กองช่าง
๑๐	ขุดลอกคลองระบายน้ำ พร้อมวางท่อระบายน้ำ	เพื่อให้น้ำไหลผ่าน ได้สะดวก น้ำไม่ ท่วมขัง	ตำบลปะโด และป้านัน	๗,๐๐๐,๐๐๐	๗,๐๐๐,๐๐๐	๗,๐๐๐,๐๐๐	๗,๐๐๐,๐๐๐	๗,๐๐๐,๐๐๐	ร้อยละของ คลองระบายน้ำ สามารถ ระบายน้ำได้ดี	พื้นที่ไม่มีน้ำท่วม ขัง ลดปัญหาน้ำท่วม	กองช่าง

ที่	โครงการ	วัตถุประสงค์	เป้าหมาย (ผลผลิตของ โครงการ)	งบประมาณ					ตัวชี้วัด (KPI)	ผลที่คาดว่าจะได้รับ	หน่วยงาน รับผิดชอบหลัก
				๒๕๖๑ (บาท)	๒๕๖๒ (บาท)	๒๕๖๓ (บาท)	๒๕๖๔ (บาท)	๒๕๖๕ (บาท)			
๑๑	ปรับปรุง/ซ่อมแซม คูระบายน้ำ/คลองไส้ไก่	เพื่อให้น้ำไหลผ่านได้ สะดวก น้ำไม่ท่วมขัง	ตำบลปะโต และบ้านัน	๓,๐๐๐,๐๐๐	๓,๐๐๐,๐๐๐	๓,๐๐๐,๐๐๐	๓,๐๐๐,๐๐๐	๓,๐๐๐,๐๐๐	จำนวน คูระบายน้ำสามารถ ใช้งาน และระบายน้ำ ได้ดี	พื้นที่ไม่มีน้ำ ท่วมขัง ลดปัญหาน้ำ ท่วม	กองช่าง
๑๒	ปรับปรุง/ซ่อมแซม คลองระบายน้ำ	เพื่อให้น้ำไหลผ่านได้ สะดวก น้ำไม่ท่วมขัง	ตำบลปะโตและ บ้านัน	๓,๐๐๐,๐๐๐	๓,๐๐๐,๐๐๐	๓,๐๐๐,๐๐๐	๓,๐๐๐,๐๐๐	๓,๐๐๐,๐๐๐	จำนวนคลองระบาย น้ำสามารถ ระบายน้ำได้ดี	พื้นที่ไม่มีน้ำ ท่วมขัง ลดปัญหาน้ำ ท่วม	กองช่าง
๑๓	โครงการขุดลอกคลอง เพื่อบรรเทาอุทกภัย จำนวน ๖ สาย	เพื่อแก้ปัญหาความ เดือดร้อนของ ประชาชน ของอบต.ปะ โต	ตำบลปะโตและ บ้านัน	- -	๑,๑๒๓,๐๐๐	-	-	-	ร้อยละของคูระบาย น้ำสามารถใช้งานได้ ดี	พื้นที่ไม่มีน้ำ ท่วมขัง ลดปัญหาน้ำ ท่วม	กองช่าง
๑๔	โครงการวางท่อระบาย น้ำ คสล.บ้าน มะหุด ต. ปะโต	เพื่อให้น้ำระบายได้ดีไม่ มีการ ท่วมขัง	๑.๐๐ เมตร จำนวน ๖ ท่อน ๒ จุด และจำนวน ๒ ท่อน ๑ จุด	-	๕๒,๕๐๐	-	-	-	ร้อยละของคูระบาย น้ำสามารถใช้งานได้ ดี	พื้นที่ไม่มีน้ำ ท่วมขัง ลดปัญหาน้ำ ท่วม	กองช่าง
รวม	๑๔ โครงการ	-	-	๒๙,๖๕๕,๕๐๐	๒๙,๖๕๕,๕๐๐	๒๙,๖๕๕,๕๐๐	๒๙,๖๕๕,๕๐๐	๒๙,๖๕๕,๕๐๐	-	-	-



## ๖.๓ แผนงานเคหะและชุมชน

ที่	โครงการ	วัตถุประสงค์	เป้าหมาย (ผลผลิตของ โครงการ)	งบประมาณ					ตัวชี้วัด (KPI)	ผลที่คาดว่าจะ ได้รับ	หน่วยงาน รับผิดชอบ หลัก
				๒๕๖๑ (บาท)	๒๕๖๒ (บาท)	๒๕๖๓ (บาท)	๒๕๖๔ (บาท)	๒๕๖๕ (บาท)			
๑	โครงการก่อสร้างศาลา เอนกประสงค์ประจำ หมู่บ้าน	เพื่อให้ประชาชนมี สถานที่พักผ่อน หย่อนใจ	ตำบลปะโต และปานัน	๑,๐๕๐,๐๐๐	๑,๐๕๐,๐๐๐	๑,๐๕๐,๐๐๐	๑,๐๕๐,๐๐๐	๑,๐๕๐,๐๐๐	ร้อยละของ ผู้ใช้บริการ	ประชาชนมีสถานที่ พักผ่อนหย่อนใจ	กองช่าง
๒	โครงการก่อสร้าง อาคารเอนกประสงค์ ประจำหมู่บ้าน	เพื่อใช้เป็นที่พักผ่อน ประชุมในการจัดทำ ประชาคม	ตำบลปะโต และปานัน	๓,๕๐๐,๐๐๐	๓,๕๐๐,๐๐๐	๓,๕๐๐,๐๐๐	๓,๕๐๐,๐๐๐	๓,๕๐๐,๐๐๐	ร้อยละของ ผู้ใช้บริการ	ประชาชนมีสถานที่ พักผ่อนหย่อนใจ	กองช่าง
๓	โครงการก่อสร้างรั้ว เขตพื้นที่สาธารณะ ภายในตำบล	เพื่อป้องกัน โรคติดต่อและสัตว์ เข้ามาบุกรุกพื้นที่ ความปลอดภัยของ ประชาชน	ตำบลปะโต และปานัน	๓,๕๐๐,๐๐๐	๓,๕๐๐,๐๐๐	๓,๕๐๐,๐๐๐	๓,๕๐๐,๐๐๐	๓,๕๐๐,๐๐๐	ร้อยละของ ผู้ใช้บริการ	ประชาชนปลอดภัย จากโรคติดต่อและ สัตว์ที่จะเข้ามาบุกรุก	กองช่าง
๔	ปรับปรุง/ซ่อมแซมสุขา สาธารณะประจำตำบล	เพื่อความสะอาด ของประชาชนที่เข้า มาทำกิจกรรมทาง ศาสนา	ตำบลปะโต และปานัน	๓๐๐,๐๐๐	๓๐๐,๐๐๐	๓๐๐,๐๐๐	๓๐๐,๐๐๐	๓๐๐,๐๐๐	ร้อยละของ ผู้ใช้บริการ	ประชาชนได้รับ ความสะอาดในการ ประกอบพิธีกรรม ทางศาสนา	กองช่าง

ที่	โครงการ	วัตถุประสงค์	เป้าหมาย (ผลผลิตของ โครงการ)	งบประมาณ					ตัวชี้วัด (KPI)	ผลที่คาดว่าจะ ได้รับ	หน่วยงาน รับผิดชอบ หลัก
				๒๕๖๑ (บาท)	๒๕๖๒ (บาท)	๒๕๖๓ (บาท)	๒๕๖๔ (บาท)	๒๕๖๕ (บาท)			
๕	ปรับปรุง/ซ่อมแซม ศาสนสถานประจำ ตำบล	เพื่อความสะอาด ของประชาชนที่เข้า มาทำกิจกรรมทาง ศาสนา	ตำบลปะโต และปานัน	๕๐๐,๐๐๐	๕๐๐,๐๐๐	๕๐๐,๐๐๐	๕๐๐,๐๐๐	๕๐๐,๐๐๐	ร้อยละของ ผู้ใช้บริการ	ประชาชนได้รับ ความสะอาดในการ ประกอบพิธีกรรม ทางศาสนา	กองช่าง
๖	โครงการก่อสร้าง อาคาร สาธารณะประจำ ตำบล	เพื่อเพิ่มความ สะอาดในการทำ ฉาปนกิจทาง ศาสนาอิสลาม	ตำบลปะโต และปานัน	๒๐๐,๐๐๐	๒๐๐,๐๐๐	๒๐๐,๐๐๐	๒๐๐,๐๐๐	๒๐๐,๐๐๐	ร้อยละของ ผู้ใช้บริการ	ประชาชนได้รับ ความสะอาดในการ ประกอบพิธีกรรม ทางศาสนา	กองช่าง
๗	ปรับปรุง/ซ่อมแซม สำนักงาน อบต. ปะ โต	เพื่อให้มีสถานที่ ปฏิบัติงานที่เหมาะสม ในการรองรับ บุคคล ภายนอก	อาคาร สำนักงาน อบต. ปะโต	๓๐๐,๐๐๐	๓๐๐,๐๐๐	๓๐๐,๐๐๐	๓๐๐,๐๐๐	๓๐๐,๐๐๐	ร้อยละของ ผู้ใช้บริการ	มีสถานที่ปฏิบัติงาน ที่มีประสิทธิภาพ มากขึ้น	สำนักงาน ปลัด
๘	โครงการก่อสร้าง อาคารละหมาด ประจำ อบต.ปะโต	เพื่อความสะอาด ของประชาชนและ เจ้าหน้าที่ที่ทำ กิจกรรมทางศาสนา	อบต.ปะโต	๓๐๐,๐๐๐	๓๐๐,๐๐๐	๓๐๐,๐๐๐	๓๐๐,๐๐๐	๓๐๐,๐๐๐	ร้อยละของ ผู้ใช้บริการ	ประชาชนได้รับ ความสะอาดในการ ประกอบพิธีกรรม ทางศาสนา	กองช่าง

ที่	โครงการ	วัตถุประสงค์	เป้าหมาย (ผลผลิตของ โครงการ)	งบประมาณ					ตัวชี้วัด (KPI)	ผลที่คาดว่าจะ ได้รับ	หน่วยงาน รับผิดชอบ หลัก
				๒๕๖๑ (บาท)	๒๕๖๒ (บาท)	๒๕๖๓ (บาท)	๒๕๖๔ (บาท)	๒๕๖๕ (บาท)			
๙	โครงการติดตั้งและซ่อมแซมระบบไฟฟ้าส่องสว่างสาธารณะประจำตำบล	เพื่อความปลอดภัยในชีวิตและทรัพย์สินของประชาชน	ตำบลปะโตและปานัน	๕๐๐,๐๐๐	๕๐๐,๐๐๐	๕๐๐,๐๐๐	๕๐๐,๐๐๐	๕๐๐,๐๐๐	จำนวนถนนที่มีแสงสว่างเพิ่มขึ้น	ประชาชนมีความปลอดภัยในชีวิตและทรัพย์สิน	กองช่าง
๑๐	โครงการบำรุงรักษาระบบไฟฟ้าส่องสว่างสาธารณะประจำตำบล	เพื่อเพิ่มอายุการใช้งานของไฟฟ้าสาธารณะ	ตำบลปะโตและปานัน	๓๐๐,๐๐๐	๓๐๐,๐๐๐	๓๐๐,๐๐๐	๓๐๐,๐๐๐	๓๐๐,๐๐๐	ร้อยละของชุมชนที่พอใจกับระบบไฟฟ้าสาธารณะ	อายุการใช้งานของระบบไฟฟ้าสาธารณะเพิ่มขึ้น	กองช่าง
๑๑	โครงการขยายเขตระบบจำหน่ายไฟฟ้าในหมู่บ้าน	เพื่อเพิ่มเขตไฟฟ้าในชุมชนที่ยังขาดอยู่	ตำบลปะโตและปานัน	๕๐๐,๐๐๐	๕๐๐,๐๐๐	๕๐๐,๐๐๐	๕๐๐,๐๐๐	๕๐๐,๐๐๐	จำนวนถนนที่มีแสงสว่างเพิ่มขึ้น	ชุมชนมีไฟฟ้าเพิ่มขึ้น	กองช่าง

ที่	โครงการ	วัตถุประสงค์	เป้าหมาย (ผลผลิตของ โครงการ)	งบประมาณ					ตัวชี้วัด (KPI)	ผลที่คาดว่าจะ ได้รับ	หน่วยงาน รับผิดชอบ หลัก
				๒๕๖๑ (บาท)	๒๕๖๒ (บาท)	๒๕๖๓ (บาท)	๒๕๖๔ (บาท)	๒๕๖๕ (บาท)			
๑๒	ก่อสร้างรั้วกุโบร์บ้าน บุญตน ม.๑ บ้านบุญตน ต.ปะโต	เพื่อป้องกัน โรคติดต่อและสัตว์ เข้ามาบุกรุกพื้นที่ ความปลอดภัยของ ประชาชน	ความยาวไม่ น้อยกว่า ๑๘๖ เมตร สูง ๑.๕๐ เมตร	-	-	๒๖๙,๔๐๐	๒๖๙,๔๐๐	๒๖๙,๔๐๐	ร้อยละของ ผู้ใช้บริการ	ประชาชนมี สถานที่พักผ่อน หย่อนใจ	กองช่าง
๑๓	ปรับปรุง/ซ่อมแซม สนามฟุตบอลบ้านบุญตน ม.๑ บ้านบุญตน ต.ปะโต	เพื่อเป็นสถานที่ออกกำลังกายที่ได้ มาตรฐานเพียงพอ และเหมาะสมแก่เด็ก เยาวชนและ ประชาชน	กว้าง๓๕ เมตรยาว ๘๕เมตร พื้นที่ไม่น้อย กว่า ๒,๙๗๕ ตารางเมตร	-	-	๑,๕๐๐,๐๐๐	๑,๕๐๐,๐๐๐	๑,๕๐๐,๐๐๐	ร้อยละของ ผู้ใช้บริการ	ประชาชนมี สถานที่ออกกำลังกาย	กองช่าง
๑๔	ปรับปรุงภูมิทัศน์สนาม กีฬาบ้านสามยอด (หลัง อบต.ปะโต) ม.๑ บ้านสามยอด ต.ปะโต	เพื่อให้พื้นที่สนาม กีฬามีความสวยงาม และสะดวกสบายใน การมาใช้สนามกีฬา	กว้าง ๑๐๐ เมตรยาว ๑๐๐ เมตร พื้นที่ไม่น้อย กว่า ๑๐,๐๐๐ ตร.ม	-	-	๓,๙๗๕,๒๐๐	๓,๙๗๕,๒๐๐	๓,๙๗๕,๒๐๐	ร้อยละของ ผู้ใช้บริการ	ประชาชน ปลอดภัยจาก โรคติดต่อและสัตว์ ที่จะเข้ามาบุกรุก	กองช่าง

ที่	โครงการ	วัตถุประสงค์	เป้าหมาย (ผลผลิตของ โครงการ)	งบประมาณ					ตัวชี้วัด (KPI)	ผลที่คาดว่าจะ ได้รับ	หน่วยงาน รับผิดชอบ หลัก
				๒๕๖๑ (บาท)	๒๕๖๒ (บาท)	๒๕๖๓ (บาท)	๒๕๖๔ (บาท)	๒๕๖๕ (บาท)			
๑๕	ติดตั้งรั้วเหล็กกรอบ อบต.ปะโต ม.๑ บ้าน สามยอด ต.ปะโต	เพื่อป้องกัน โรคติดต่อและสัตว์ เข้ามาบุกรุกพื้นที่ ความปลอดภัยของ ประชาชน	ขนาดกว้าง ๒.๕๐เมตร สูง๐.๙๐ เมตร จำนวน ๔๒ ชุด	-	-	๗๘,๓๐๐	๗๘,๓๐๐	๗๘,๓๐๐	ร้อยละของ ผู้ใช้บริการ	ประชาชน ปลอดภัยจาก โรคติดต่อและสัตว์ ที่จะเข้ามาบุกรุก	กองช่าง
๑๖	ติดตั้งระบบไฟฟ้าส่อง สว่างบริเวณ อบต.ปะ โต ม.๑ บ้านสามยอด ต.ปะโต	เพื่อให้ประชาชน ได้รับความสะดวก จากไฟฟ้าส่องสว่าง ในการสัญจรไปมา และประชาชนมี ไฟฟ้าใช้	กว้าง๓๕ เมตรยาว ๘๕ เมตร พื้นที่ไม่ น้อยกว่า ๒,๙๗๕ ตารางเมตร	-	-	๒๓,๔๐๐	๒๓,๔๐๐	๒๓,๔๐๐	ร้อยละของ ผู้ใช้บริการ	ชุมชนมีไฟฟ้า เพิ่มขึ้น	กองช่าง
๑๗	ก่อสร้างศาลา อเนกประสงค์บริเวณ อบต.ปะโต ม.๑ บ้าน สามยอด ต.ปะโต	เพื่อให้ประชาชนมี สถานที่พักผ่อน หย่อนใจ	ขนาดกว้าง ๔.๐๐เมตร ยาว๖.๐๐ เมตรสูง ๒.๗๕ เมตร	-	-	๑๘๓,๐๐๐	๑๘๓,๐๐๐	๑๘๓,๐๐๐	ร้อยละของ ผู้ใช้บริการ	ประชาชนมี สถานที่พักผ่อน หย่อนใจ	กองช่าง

ที่	โครงการ	วัตถุประสงค์	เป้าหมาย (ผลผลิตของ โครงการ)	งบประมาณ					ตัวชี้วัด (KPI)	ผลที่คาดว่าจะ ได้รับ	หน่วยงาน รับผิดชอบ หลัก
				๒๕๖๑ (บาท)	๒๕๖๒ (บาท)	๒๕๖๓ (บาท)	๒๕๖๔ (บาท)	๒๕๖๕ (บาท)			
๑๘	ปรับปรุง/ซ่อมแซม ระบบไฟฟ้าส่องสว่าง ภายใน ต.ปะโต และ ต.ปานัน	เพื่อให้ประชาชน ได้รับความสะดวก จากไฟฟ้าส่องสว่าง ในการสัญจรไปมา และประชาชนมี ไฟฟ้าใช้	หลอดไฟ LED ขนาด๕๐W จำนวน๑๒๕ หลอดพร้อม อุปกรณ์และ เสา ไฟถนนความสูง ไม่น้อยกว่า๙ เมตรจำนวน ๔ ตัน	-	-	๒๗๓,๐๐๐	๒๗๓,๐๐๐	๒๗๓,๐๐๐	ร้อยละของ ผู้ใช้บริการ	ประชาชนได้รับ ความสะดวกจาก ไฟฟ้าส่องสว่างใน การสัญจรไปมา และประชาชนมี ไฟฟ้าใช้	กองช่าง
๑๙	ก่อสร้างรั้วกุโบร์บ้าน ปะโต ม.๕ บ้านปะโต ต.ปะโต	เพื่อป้องกัน โรคติดต่อและสัตว์ เข้ามาบุกรุกพื้นที่ ความปลอดภัยของ ประชาชน	ความยาวไม่น้อย กว่า ๔๓๓ เมตร สูง ๑.๕๐ เมตร	-	-	๔๔๔,๐๐๐	๔๔๔,๐๐๐	๔๔๔,๐๐๐	ร้อยละของ ผู้ใช้บริการ	ประชาชน ปลอดภัยจาก โรคติดต่อและสัตว์ ที่จะเข้ามาบุกรุก	กองช่าง

ที่	โครงการ	วัตถุประสงค์	เป้าหมาย (ผลผลิตของ โครงการ)	งบประมาณ					ตัวชี้วัด (KPI)	ผลที่คาดว่าจะ ได้รับ	หน่วยงาน รับผิดชอบ หลัก
				๒๕๖๑ (บาท)	๒๕๖๒ (บาท)	๒๕๖๓ (บาท)	๒๕๖๔ (บาท)	๒๕๖๕ (บาท)			
๒๐	ปรับปรุง/ซ่อมแซม สนามฟุตบอลบ้าน ปะโด ม.5 บ้านปะโด ต.ปะโดและติดตั้ง ไฟฟ้า ส่องสว่าง จำนวน 6 ดวง	เพื่อให้มีสถานที่ ปฏิบัติงานที่ เหมาะสมในการ รองรับ บุคคลภายนอก	ขนาดกว้าง 24.00 เมตร ยาว 34.00 เมตร	-	-	๒๑๙,๐๐๐	๒๑๙,๐๐๐	๒๑๙,๐๐๐	ร้อยละของ ผู้ใช้บริการ	สถานที่ปฏิบัติงาน ที่มีประสิทธิภาพ มากขึ้น	กองช่าง
๒๑	ก่อสร้างอาคาร สำนักงาน องค์การบริหาร ส่วนตำบลปะโด ม. ๑ ต.ปะโด	เพื่อให้มีสถานที่ ปฏิบัติงานที่ เหมาะสมในการ รองรับ บุคคลภายนอก	อาคาร สำนักงาน อบต. ปะโด	-	๒,๕๐๐,๐๐๐	๒,๕๐๐,๐๐๐	๒,๕๐๐,๐๐๐	๒,๕๐๐,๐๐๐	ร้อยละของ ผู้ใช้บริการ	สถานที่ ปฏิบัติงานที่มี ประสิทธิภาพมาก ขึ้น	กองช่าง
๒๒	ก่อสร้างลานจอด รถองค์การบริหาร ส่วนตำบลปะโด ม.๑ ตำบลปะโด	เพื่อความสะอาด ของประชาชน ที่มาติดต่อ ราชการ	องค์การ บริหารส่วน ตำบลปะโด	-	๕๕๐,๐๐๐	-	-	-	ร้อยละของ ผู้ใช้บริการ	มีสถานที่จอดรถ เพื่อความสะอาด ของประชาชน ที่มาติดต่อ ราชการ	กองช่าง
๒๓	ก่อสร้างรั้วกั้น บ้านบลูกาสาแลแม ม.4 บ้านบลูกาสา แลแม ต.ปะโด	เพื่อป้องกัน โรคติดต่อและสัตว์ เข้ามาบุกรุกพื้นที่ ความปลอดภัยของ ประชาชน	ความยาวไม่ น้อยกว่า ๑๘๗ เมตร สูง ๑.๕๐ม			๒๐๖,๗๐๐	๒๐๖,๗๐๐	๒๐๖,๗๐๐	ร้อยละของผู้ ใช้บริการ	ประชาชน ปลอดภัยจาก โรคติดต่อและสัตว์ ที่จะเข้ามาบุกรุก	กองช่าง

ที่	โครงการ	วัตถุประสงค์	เป้าหมาย (ผลผลิตของ โครงการ)	งบประมาณ					ตัวชี้วัด (KPI)	ผลที่คาดว่าจะ ได้รับ	หน่วยงาน รับผิดชอบหลัก
				๒๕๖๑ (บาท)	๒๕๖๒ (บาท)	๒๕๖๓ (บาท)	๒๕๖๔ (บาท)	๒๕๖๕ (บาท)			
๒๔	ก่อสร้างสนามเด็กเล่นเสริมสร้าง ปัญญา ม.๑ บ้านบาโจ ต.พานัน	เพื่อให้เด็กและ เยาวชนมีสถานที่เล่น และทำกิจกรรมต่าง ๆ มี	ขนาดกว้าง ๑๐.๐๐ ม. ยาว ๑๒.๐๐ ม.พื้นที่ไม่ น้อยกว่า ๑๒๐ ตร.ม	-	-	๕๕,๐๐๐	๕๕,๐๐๐	๕๕,๐๐๐	ร้อยละ ของผู้ใช้ บริการ	เด็กและเยาวชนมี สถานที่เล่นแบบ ธรรมชาติและทำ กิจกรรมต่างๆ	กองช่าง
๒๕	โครงการก่อสร้างปรับปรุงสนามที่ อบต.เพื่อเตรียมการรับเสร็จหมู่ที่ ๑ บ้านสามยอด ต.ปะโด	เพื่อเป็นสถานที่ เตรียมการรับเสร็จ	องค์การบริหารส่วน ตำบลปะโด	-	๑,๐๐๐,๐๐๐	-	-	-	ร้อยละ ของผู้ใช้ บริการ	สถานที่ปฏิบัติงาน ที่มีประสิทธิภาพ มากขึ้น	กองช่าง
๒๖	โครงการก่อสร้างอาคารศูนย์พัฒนา เด็กเล็กขนาด ๘๑-๑๐๐ คน(สท.ศพด. ๓) แบบตอกเสาเข็ม หมู่ที่ ๑ ปะโด	เพื่อให้มีสถานที่ทำ การเรียนการสอน ของเด็ก	ศูนย์พัฒนาเด็กเล็ก ม.๑ ปะโด	-	๓,๐๓๒,๓๐๐	-	-	-	ร้อยละ ของผู้ใช้ บริการ	เด็กที่มีอาคารการ เรียนการสอน	กองช่าง
๒๗	โครงการก่อสร้างการเรียนรู้ด้วย ตนเอง อบต.ปะโด อบต.ปะโด	เพื่อให้มีสถานที่ทำ การเรียนการสอน ของเด็ก	ศูนย์พัฒนาเด็กเล็ก ม.๑ ปะโด	-	-	๑,๑๖๒,๓๐๐	-	-	ร้อยละ ของผู้ใช้ บริการ	เด็กที่มีอาคารการ เรียนการสอน	กองช่าง
๒๘	ปรับปรุง/ซ่อมแซม ภายในโรงเรียน ตชด.หมู่ที่ ๔ บ้านบุกาสาแลแม ต.ปะ โด อ.มายอ จ.ปัตตานี	เพื่อความพร้อมใน การรับเสด็จ	โรงเรียน ตชด. ม.๔	-	๓๑๓,๘๐๐	-	-	-	ร้อยละ ของผู้ใช้ บริการ	สถานที่ปฏิบัติงาน ที่มีประสิทธิ ภาพมากขึ้น	กองช่าง
รวม	๒๘โครงการ	-	-	๒๖,๗๓๕,๔๐๐	๒๖,๗๓๕,๔๐๐	๒๖,๗๓๕,๔๐๐	๒๖,๗๓๕,๔๐๐	๒๖,๗๓๕,๔๐๐	-	-	-



## ๖.๔ แผนงานสร้างความเข้มแข็งของชุมชน

ที่	โครงการ	วัตถุประสงค์	เป้าหมาย (ผลผลิตของ โครงการ)	งบประมาณ					ตัวชี้วัด (KPI)	ผลที่คาดว่าจะ ได้รับ	หน่วยงาน รับผิดชอบ หลัก
				๒๕๖๑ (บาท)	๒๕๖๒ (บาท)	๒๕๖๓ (บาท)	๒๕๖๔ (บาท)	๒๕๖๕ (บาท)			
๑	จัดทำเครื่องหมาย บังคับการจราจร	เพื่อลดและป้องกันการเกิดอุบัติเหตุบนท้องถนน	ตำบลปะโต และป้านัน	๑๐๐,๐๐๐	๑๐๐,๐๐๐	๑๐๐,๐๐๐	๑๐๐,๐๐๐	๑๐๐,๐๐๐	ร้อยละของ ผู้ใช้บริการ	ลดอุบัติเหตุบน ท้องถนนและ ประชาชนขับรถ ตามกฎหมายจราจร	กองช่าง
๒	จัดทำป้ายแสดงเขต หมู่บ้าน	เพื่อให้ทราบเขต หมู่บ้านและที่ตั้ง ของสถานที่ต่าง ๆ	ตำบลปะโต และป้านัน	๒๕๐,๐๐๐	๒๕๐,๐๐๐	๒๕๐,๐๐๐	๒๕๐,๐๐๐	๒๕๐,๐๐๐	ร้อยละของ ผู้ใช้บริการ	ประชาชนได้รับ ความสะดวกใน การเดินทาง	กองช่าง
๓	ติดตั้งป้ายบอกชื่อ ซอยและสถานที่ สำคัญ	เพื่อให้ทราบเขต หมู่บ้านและที่ตั้ง ของสถานที่ต่าง ๆ	ตำบลปะโต และป้านัน	๒๕๐,๐๐๐	๒๕๐,๐๐๐	๒๕๐,๐๐๐	๒๕๐,๐๐๐	๒๕๐,๐๐๐	ร้อยละของ ผู้ใช้บริการ	ประชาชนได้รับ ความสะดวกใน การเดินทาง	กองช่าง
๔	จัดทำผังตำบลปะโต	เพื่อการวางผังเมือง รวมในเขต อบต. ปะโตมีความเป็น สัดส่วนและสะดวก ในการบริหารงาน	ในเขต อบต.ปะโต	๔๐,๐๐๐	๔๐,๐๐๐	๔๐,๐๐๐	๔๐,๐๐๐	๔๐,๐๐๐	ร้อยละของ ผู้ใช้บริการ	ตำบลมีระบบผัง เมืองที่เป็นระเบียบ ได้สัดส่วนและเกิด ความคล่องตัวใน การบริหารงาน	สำนักงาน ปลัด
รวม	๔ โครงการ	-	-	๖๔๐,๐๐๐	๖๔๐,๐๐๐	๖๔๐,๐๐๐	๖๔๐,๐๐๐	๖๔๐,๐๐๐	-	-	-

## ๖.๕ แผนงานการพาณิชย์

ที่	โครงการ	วัตถุประสงค์	เป้าหมาย (ผลผลิตของ โครงการ)	งบประมาณ					ตัวชี้วัด (KPI)	ผลที่คาดว่าจะ ได้รับ	หน่วยงาน รับผิดชอบ หลัก
				๒๕๖๑ (บาท)	๒๕๖๒ (บาท)	๒๕๖๓ (บาท)	๒๕๖๔ (บาท)	๒๕๖๕ (บาท)			
๑	ก่อสร้างระบบ ประปาหมู่บ้าน	เพื่อให้ประชาชน ในหมู่บ้านมีน้ำ อุปโภคบริโภคที่ สะอาดใช้ ทุกครัวเรือน	ตำบลปะโด และปานัน	๖,๐๐๐,๐๐๐	๖,๐๐๐,๐๐๐	๖,๐๐๐,๐๐๐	๖,๐๐๐,๐๐๐	๖,๐๐๐,๐๐๐	ร้อยละของ ชุมชนที่ใช้น้ำ ประปา	ประชาชนใน หมู่บ้านมีน้ำ อุปโภคบริโภคที่ สะอาดใช้ทุก ครัวเรือน	กองช่าง
๒	ปรับปรุง/ซ่อมแซม ระบบประปา หมู่บ้าน	เพื่อให้ประชาชน ในหมู่บ้านมีน้ำ อุปโภคบริโภคที่ สะอาดใช้ ทุกครัวเรือน	ตำบลปะโด และปานัน	๓๕๐,๐๐๐	๓๕๐,๐๐๐	๓๕๐,๐๐๐	๓๕๐,๐๐๐	๓๕๐,๐๐๐	ร้อยละของ ชุมชนที่ใช้น้ำ ประปา	ประชาชนใน หมู่บ้านมีน้ำ อุปโภคบริโภคที่ สะอาดใช้ทุก ครัวเรือน	กองช่าง
๓	ขยายเขตระบบ ประปาหมู่บ้าน (เดินท่อจ่ายน้ำ) หมู่ที่ ๒ บ้านมะหุด ต.ปะโด	เพื่อให้ประชาชน ในหมู่บ้านมีน้ำ อุปโภคบริโภคที่ สะอาดใช้ ทุกครัวเรือน	หมู่ที่ ๒ ตำบลปะโด	-	๓๔๙,๔๐๐	-	-	-	ร้อยละของ ชุมชนที่ใช้น้ำ ประปา	ประชาชนใน หมู่บ้านมีน้ำ อุปโภคบริโภคที่ สะอาดใช้ทุก ครัวเรือน	กองช่าง

ที่	โครงการ	วัตถุประสงค์	เป้าหมาย (ผลผลิตของ โครงการ)	งบประมาณ					ตัวชี้วัด (KPI)	ผลที่คาดว่าจะ ได้รับ	หน่วยงาน รับผิดชอบ หลัก
				๒๕๖๑ (บาท)	๒๕๖๒ (บาท)	๒๕๖๓ (บาท)	๒๕๖๔ (บาท)	๒๕๖๕ (บาท)			
๔	โครงการก่อสร้างระบบประปาหมู่บ้านแบบบาดาลขนาดใหญ่มาก หมู่ที่ ๕	เพื่อให้ประชาชนในหมู่บ้านมีน้ำอุปโภคบริโภคที่สะอาดใช้ทุกครัวเรือน	ขนาดความจุ ๕๐ ลูกบาศก์เมตร	-	-	๔,๓๖๑,๐๐๐	๔,๓๖๑,๐๐๐	๔,๓๖๑,๐๐๐	ร้อยละของชุมชนที่ใช้น้ำประปา	ประชาชนในหมู่บ้านมีน้ำอุปโภคบริโภคที่สะอาดใช้ทุกครัวเรือน	กองช่าง
๕	ขยายเขตระบบประปาหมู่บ้าน (เดินท่อจ่ายน้ำ) ม.๕ บ้านปะโต ต.ปะโต	เพื่อให้ประชาชนในหมู่บ้านมีน้ำอุปโภคบริโภคที่สะอาดใช้ทุกครัวเรือน	เดินท่อจ่ายน้ำ ท่อ PVC Ø ๓" และท่อ PVC Ø ๒"	-	-	๔๒๙,๔๐๐	๔๒๙,๔๐๐	๔๒๙,๔๐๐	ร้อยละของชุมชนที่ใช้น้ำประปา	ประชาชนในหมู่บ้านมีน้ำอุปโภคบริโภคที่สะอาดใช้ทุกครัวเรือน	กองช่าง

ที่	โครงการ	วัตถุประสงค์	เป้าหมาย (ผลผลิตของ โครงการ)	งบประมาณ					ตัวชี้วัด (KPI)	ผลที่คาดว่าจะ ได้รับ	หน่วยงาน รับผิดชอบ หลัก
				๒๕๖๑ (บาท)	๒๕๖๒ (บาท)	๒๕๖๓ (บาท)	๒๕๖๔ (บาท)	๒๕๖๕ (บาท)			
๖	ขยายเขตระบบ ประปาหมู่บ้าน (เดินท่อจ่ายน้ำ) หมู่ที่ ๕ บ้านปะ โต ต.ปะโต	เพื่อให้ประชาชน ในหมู่บ้านมีน้ำ อุปโภคบริโภคที่ สะอาดใช้ ทุกครัวเรือน	หมู่ที่ ๒ ตำบลปะโต	-	๔๒๙,๔๐๐	-	-	-	ร้อยละ ของ ชุมชนที่ ใช้ น้ำประปา	ประชาชนใน หมู่บ้านมีน้ำ อุปโภคบริโภคที่ สะอาดใช้ทุก ครัวเรือน	กองช่าง
๗	ขยายเขตระบบ ประปาหมู่บ้าน (เดินท่อจ่ายน้ำ) หมู่ที่ ๑ บ้านบาโง และหมู่ที่ ๒ บ้านปานัน ต.ปะโต	เพื่อให้ประชาชน ในหมู่บ้านมีน้ำ อุปโภคบริโภคที่ สะอาดใช้ ทุกครัวเรือน	หมู่ที่ ๑ บ้านบาโง และ ม. ๒ บ้านปานัน ตำบลปะโต	-	๔๓๓,๙๐๐	-	-	-	ร้อยละ ของ ชุมชนที่ ใช้ น้ำประปา	ประชาชนใน หมู่บ้านมีน้ำ อุปโภคบริโภคที่ สะอาดใช้ทุก ครัวเรือน	กองช่าง
รวม	๗ โครงการ	-	-	๑๒,๓๕๓ ,๑๐๐	๑๒,๓๕๓ ,๑๐๐	๑๒,๓๕๓ ,๑๐๐	๑๒,๓๕๓ ,๑๐๐	๑๒,๓๕๓ ,๑๐๐	-	-	-

ก. ยุทธศาสตร์จังหวัดที่ ๒ สร้างมูลค่าเพิ่มและขยายช่องทางการตลาดผลิตภัณฑ์ฮาลาลและสินค้าแปรรูปจากการเกษตร

ข. ยุทธศาสตร์การพัฒนาของ อปท. ในเขตจังหวัดที่ ๑ พัฒนาและเสริมสร้างความเข้มแข็งของระบบเศรษฐกิจชุมชนและการแก้ไขปัญหาความยากจน๗. ยุทธศาสตร์การพัฒนาและเสริมสร้างความเข้มแข็งของระบบเศรษฐกิจชุมชนและการแก้ไขปัญหาความยากจน

๗.๑ แผนงานสร้างความเข้มแข็งของชุมชน

ที่	โครงการ	วัตถุประสงค์	เป้าหมาย (ผลผลิตของ โครงการ)	งบประมาณ					ตัวชี้วัด (KPI)	ผลที่คาดว่าจะได้รับ	หน่วยงาน รับผิดชอบ หลัก
				๒๕๖๑ (บาท)	๒๕๖๒ (บาท)	๒๕๖๓ (บาท)	๒๕๖๔ (บาท)	๒๕๖๕ (บาท)			
๑	ฝึกอบรมและเสริมทักษะอาชีพให้กับประชาชนผู้ว่างงาน	เพื่อเป็นรายได้เสริมให้กับประชาชนผู้ว่างงานภายในตำบล	ตำบลปะโตและปานัน	๖๐,๐๐๐	๖๐,๐๐๐	๖๐,๐๐๐	๖๐,๐๐๐	๖๐,๐๐๐	ร้อยละของผู้เข้าร่วมกิจกรรม	ประชาชนมีรายได้และลดปัญหาการว่างงาน	กองการศึกษา
๒	โครงการส่งเสริมและพัฒนากลุ่มสตรีผู้สูงอายุและผู้พิการในชุมชน	เพื่อสร้างรายได้แก่ผู้สูงอายุและผู้พิการในชุมชน	ผู้สูงอายุและผู้พิการในชุมชน	๒๐,๐๐๐	๒๐,๐๐๐	๒๐,๐๐๐	๒๐,๐๐๐	๒๐,๐๐๐	ร้อยละของผู้เข้าร่วมโครงการ	ผู้สูงอายุและผู้พิการในชุมชน	กองการศึกษา
๓	อุดหนุนกลุ่มอาชีพต่างๆภายในตำบล	เพื่อส่งเสริมให้ประชาชนมีอาชีพเสริม เพิ่มรายได้ให้กับครอบครัว	ตำบลปะโตและปานัน	๓๐๐,๐๐๐	๓๐๐,๐๐๐	๓๐๐,๐๐๐	๓๐๐,๐๐๐	๓๐๐,๐๐๐	ร้อยละของผู้เข้าร่วมกิจกรรม	ประชาชนมีอาชีพเสริมและได้รวมกลุ่มกันเพื่อช่วยเหลือซึ่งกันและกัน	กองการศึกษา
๔	โครงการปรับปรุง/ซ่อมแซมอาคารเอนกประสงค์ประจำตำบล	เพื่อให้กลุ่มอาชีพต่าง ๆ ได้มีสถานที่ทำกิจกรรมของกลุ่ม	ตำบลปะโตและปานัน	๓๐๐,๐๐๐	๓๕๐,๐๐๐	๓๕๐,๐๐๐	๓๕๐,๐๐๐	๓๕๐,๐๐๐	อาคารสามารถใช้งานได้	สมาชิกกลุ่มต่าง ๆ ได้รับความสะดวกในการทำกิจกรรมกลุ่ม	กองช่าง

ที่	โครงการ	วัตถุประสงค์	เป้าหมาย (ผลผลิตของ โครงการ)	งบประมาณ					ตัวชี้วัด (KPI)	ผลที่คาดว่าจะ ได้รับ	หน่วยงาน รับผิดชอบ หลัก
				๒๕๖๑ (บาท)	๒๕๖๒ (บาท)	๒๕๖๓ (บาท)	๒๕๖๔ (บาท)	๒๕๖๕ (บาท)			
๕	โครงการอบรมศึกษาดูงานกลุ่มแม่บ้านกลุ่มเยาวชนและกลุ่มจัดตั้งภายในตำบล	เพื่อพัฒนาศักยภาพของกลุ่มแม่บ้าน กลุ่มเยาวชนและกลุ่มจัดตั้งภายในตำบล	ตำบลปะโตและปานัน	๑๕๐,๐๐๐	๑๕๐,๐๐๐	๑๕๐,๐๐๐	๑๕๐,๐๐๐	๑๕๐,๐๐๐	ร้อยละของผู้เข้าร่วมโครงการ	สามารถนำความรู้และนวัตกรรมใหม่ๆ มาพัฒนาผลิตภัณฑ์ให้มีคุณภาพมากขึ้น	กองการศึกษา
๖	จัดตั้งสหกรณ์/ร้านค้าชุมชน	เพื่อให้มีสถานที่จำหน่ายสินค้าของกลุ่มอาชีพ	อย่างน้อยปีละ ๑ กลุ่ม	๕๐,๐๐๐	๕๐,๐๐๐	๕๐,๐๐๐	๕๐,๐๐๐	๕๐,๐๐๐	ร้อยละของผู้เข้าร่วมกิจกรรม	สินค้าของกลุ่มอาชีพมีสถานที่จัดจำหน่าย	สำนักงานปลัด
๗	การจัดตั้งธนาคารชุมชน ( กลุ่มสัจจะชุมชน )	เพื่อส่งเสริมการออมทรัพย์ในตำบล	ตำบลปะโตและปานัน	๓๐,๐๐๐	๓๐,๐๐๐	๓๐,๐๐๐	๓๐,๐๐๐	๓๐,๐๐๐	ร้อยละของผู้เข้าร่วมกิจกรรม	ประชาชนรู้จักเงินออมและมีรายได้เพิ่มขึ้น	สำนักงานปลัด
๘	สนับสนุนกลุ่มอาชีพในการผลิตสินค้าให้ได้มาตรฐานของสินค้า OTOP	เพื่อให้สินค้าได้ตามมาตรฐานของสินค้า OTOP และเป็นที่ยอมรับของตลาด	กลุ่มสมาชิกสินค้า OTOP ภายในตำบล	๕๐,๐๐๐	๕๐,๐๐๐	๕๐,๐๐๐	๕๐,๐๐๐	๕๐,๐๐๐	ร้อยละของผู้เข้าร่วมกิจกรรม	มีสินค้า OTOP ที่ได้มาตรฐานและเป็นที่ยอมรับของตลาด	กองการศึกษา

ที่	โครงการ	วัตถุประสงค์	เป้าหมาย (ผลผลิตของ โครงการ)	งบประมาณ					ตัวชี้วัด (KPI)	ผลที่คาดว่าจะ ได้รับ	หน่วยงาน รับผิดชอบ หลัก
				๒๕๖๑ (บาท)	๒๕๖๒ (บาท)	๒๕๖๓ (บาท)	๒๕๖๔ (บาท)	๒๕๖๕ (บาท)			
๙	จัดฝึกอบรมการพัฒนา มาตรฐานผลิตภัณฑ์ OTOP	เพื่อให้สินค้า OTOP ที่ผลิตมีมาตรฐาน และมีคุณภาพ	กลุ่มสมาชิก สินค้า OTOP ภายในตำบล	๕๐,๐๐๐	๕๐,๐๐๐	๕๐,๐๐๐	๕๐,๐๐๐	๕๐,๐๐๐	ร้อยละของ ผู้เข้าร่วม กิจกรรม	สมาชิกกลุ่มสินค้า OTOP สามารถ พัฒนาสินค้าให้ได้ มาตรฐานและมี คุณภาพ	กอง การศึกษา
๑๐	โครงการส่งเสริมและ สนับสนุนการฝึกอาชีพ ให้แก่เยาวชนและ ประชาชนทั่วไปใน พื้นที่	เพื่อส่งเสริมให้ เยาวชนและ ประชาชนในพื้นที่มี อาชีพเสริม เพิ่ม รายได้ให้กับ ครอบครัว	ตำบลปะโต และป่านัน	๓๐๐,๐๐๐	๓๐๐,๐๐๐	๓๐๐,๐๐๐	๓๐๐,๐๐๐	๓๐๐,๐๐๐	ร้อยละของ ผู้เข้าร่วม โครงการ	เยาวชนและ ประชาชนในพื้นที่มี อาชีพเสริมและได้ รวมกลุ่มกันเพื่อ ช่วยเหลือซึ่งกันและ กัน	กอง การศึกษา
๑๑	โครงการส่งเสริม กิจกรรมประเพณีของ ระดับอำเภอ/จังหวัด	เพื่อพัฒนาศักยภาพ ของกลุ่มแม่บ้าน กลุ่มเยาวชนและ กลุ่มจัดตั้งภายใน ตำบล	ตำบลปะโต และป่านัน	๕๐,๐๐๐	๕๐,๐๐๐	๕๐,๐๐๐	๕๐,๐๐๐	๕๐,๐๐๐	ร้อยละของ ผู้เข้าร่วม โครงการ	พัฒนาศักยภาพของ กลุ่มแม่บ้าน กลุ่ม เยาวชนและกลุ่ม จัดตั้งภายในตำบล	สำนักงาน ปลัด
๑๒	โครงการฝึกอาชีพกลุ่ม แม่บ้านกลุ่มเยาวชน และกลุ่มที่จัดตั้ง ภายในตำบล	เพื่อส่งเสริมให้ ประชาชนมีอาชีพ เสริมเพิ่มรายได้ ให้แก่ครัวเรือน	กลุ่มแม่บ้าน และกลุ่ม เยาวชนใน ตำบลปะโต และป่านัน	๑๕๐,๐๐๐	๑๕๐,๐๐๐	๑๕๐,๐๐๐	๑๕๐,๐๐๐	๑๕๐,๐๐๐	ร้อยละของ ผู้เข้าร่วม โครงการ	กลุ่มแม่บ้านและ เยาวชนมีอาชีพ เสริมเพิ่มรายได้	กอง การศึกษา
รวม	๑๒ โครงการ	-	-	๑,๕๑๐,๐๐๐	๑,๕๑๐,๐๐๐	๑,๕๑๐,๐๐๐	๑,๕๑๐,๐๐๐	๑,๕๑๐,๐๐๐	-	-	-

## ๗.๒ แผนงานการเกษตร

ที่	โครงการ	วัตถุประสงค์	เป้าหมาย (ผลผลิตของ โครงการ)	งบประมาณ					ตัวชี้วัด (KPI)	ผลที่คาดว่าจะได้รับ	หน่วยงาน รับผิดชอบ หลัก
				๒๕๖๑ (บาท)	๒๕๖๒ (บาท)	๒๕๖๓ (บาท)	๒๕๖๔ (บาท)	๒๕๖๕ (บาท)			
๑	จัดกิจกรรมเพื่อสร้าง ทักษะเรื่องการเกษตร	เพื่อพัฒนารูปแบบ การจัดการเรียนรู้ หลักการและวิธีการ สหกรณ์	ตำบลปะโด และปานัน	๕๐,๐๐๐	๕๐,๐๐๐	๕๐,๐๐๐	๕๐,๐๐๐	๕๐,๐๐๐	ร้อยละของ ผู้เข้าร่วม กิจกรรม	ประชาชน/เยาวชนมี ความรู้เกี่ยวกับ สหกรณ์และรู้จัก ออมเงินมากขึ้น	สำนักงาน ปลัด
๒	โครงการส่งเสริมและ พัฒนาอาชีพด้าน การเกษตรภายใน ตำบล	เพื่อส่งเสริมอาชีพ แก่ประชาชนใน ท้องถิ่น	ตำบลปะโด และปานัน	๑๔๐,๐๐๐	๑๔๐,๐๐๐	๑๔๐,๐๐๐	๑๔๐,๐๐๐	๑๔๐,๐๐๐	ร้อยละของ ประชาชนที่มี อาชีพ	ประชาชนมีอาชีพ และมีรายได้	สำนักงาน ปลัด
๓	โครงการฟื้นฟู การเกษตรสู่วิถี เศรษฐกิจพอเพียง	เพื่อส่งเสริมการใช้ ชีวิตที่พอเพียง	ตำบลปะโด และปานัน	๑๐๐,๐๐๐	๑๐๐,๐๐๐	๑๐๐,๐๐๐	๑๐๐,๐๐๐	๑๐๐,๐๐๐	ร้อยละของ ประชาชน ที่ใช้ชีวิตที่ พอเพียง	ประชาชนใช้ชีวิตที่ พอเพียง	สำนักงาน ปลัด
๔	ปรับพื้นที่นาร้าง ภายในตำบล	เพื่อให้ประชาชน ภายในตำบลสร้าง พื้นที่ให้เกิด ประโยชน์มากที่สุด	พื้นที่นาร้าง ในตำบลทั้ง ๗ หมู่บ้าน	๑,๐๐๐,๐๐๐	๑,๐๐๐,๐๐๐	๑,๐๐๐,๐๐๐	๑,๐๐๐,๐๐๐	๑,๐๐๐,๐๐๐	ร้อยละของ ผู้เข้าร่วม โครงการ	ลดพื้นที่นาร้างและ สร้างรายได้ให้กับ ประชาชน	สำนักงาน ปลัด



	โครงการ	วัตถุประสงค์	เป้าหมาย (ผลผลิต ของ โครงการ)	งบประมาณ					ตัวชี้วัด (KPI)	ผลที่คาดว่าจะ ได้รับ	หน่วยงาน รับผิดชอบ หลัก
				๒๕๖๑ (บาท)	๒๕๖๒ (บาท)	๒๕๖๓ (บาท)	๒๕๖๔ (บาท)	๒๕๖๕ (บาท)			
๕	จัดสร้างคอกผสมเทียม สัตว์ประจำตำบล พร้อม อุปกรณ์การผสมเทียม	เพื่อส่งเสริมอาชีพด้านปศุ สัตว์	ตำบลปะโด และปานัน	๒๘๐,๐๐๐	๒๘๐,๐๐๐	๒๘๐,๐๐๐	๒๘๐,๐๐๐	๒๘๐,๐๐๐	ร้อยละของ ผู้เข้าร่วม บริการ	เกษตรกรมีรายได้ เพิ่มขึ้น	สำนักงาน ปลัด
๖	ส่งเสริมกิจกรรมการ เลี้ยง ปศุสัตว์ภายในชุมชน	เพื่อส่งเสริมอาชีพด้านปศุ สัตว์	ตำบลปะโด และปานัน	๓๕๐,๐๐๐	๓๕๐,๐๐๐	๓๕๐,๐๐๐	๓๕๐,๐๐๐	๓๕๐,๐๐๐	ร้อยละของ ผู้เข้าร่วม บริการ	เกษตรกรมีรายได้ เสริม ทำให้ครอบครัว เข้มแข็งและคุณภาพ ชีวิตดีขึ้น	สำนักงาน ปลัด
๗	โครงการให้ความรู้ทาง เกษตร	เพื่อส่งเสริมให้ประชาชน เกิดแนวความคิดในการพึ่ง พาตนเองและสร้างรายได้ ให้กับครอบครัว	ตำบลปะโด และปานัน	-	-	๓๐,๐๐๐	๓๐,๐๐๐	๓๐,๐๐๐	ร้อยละของ ผู้เข้าร่วม บริการ	เกษตรกรมีรายได้ เสริม ทำให้ครอบครัว เข้มแข็งและคุณภาพ ชีวิตดีขึ้น	สำนักงาน ปลัด
รวม	๗ โครงการ	-	-	๑,๙๕๐,๐๐๐	๑,๙๕๐,๐๐๐	๑,๙๕๐,๐๐๐	๑,๙๕๐,๐๐๐	๑,๙๕๐,๐๐๐	-	-	-

ก. ยุทธศาสตร์จังหวัดที่ ๓ สร้างความมั่นคงในการดำรงชีวิตของประชาชน และสร้างความเชื่อมั่นที่ต่อรัฐ

ข. ยุทธศาสตร์การพัฒนาของ อปท. ในเขตจังหวัดที่ ๗ ส่งเสริมการรักษาความมั่นคงและเสริมสร้างสันติ

๘. ยุทธศาสตร์การพัฒนาด้านความมั่นคงส่งเสริมสันติสุข

#### ๘.๑ แผนงานการรักษาความสงบภายใน

ที่	โครงการ	วัตถุประสงค์	เป้าหมาย (ผลผลิตของ โครงการ)	งบประมาณ					ตัวชี้วัด (KPI)	ผลที่คาดว่าจะ ได้รับ	หน่วยงาน รับผิดชอบ หลัก
				๒๕๖๑ (บาท)	๒๕๖๒ (บาท)	๒๕๖๓ (บาท)	๒๕๖๔ (บาท)	๒๕๖๕ (บาท)			
๑	สนับสนุนหน่วยงาน ราชการในการเสริมสร้าง สันติสุข	เพื่อส่งเสริมและ สนับสนุนหน่วยงาน ราชการจัดกิจกรรม เสริมสร้างสันติสุข	หน่วยงาน ราชการที่ขอรับ การสนับสนุน จากอบต.ปะโต	๓๐,๐๐๐	๓๐,๐๐๐	๓๐,๐๐๐	๓๐,๐๐๐	๓๐,๐๐๐	ร้อยละของ หน่วยงานที่ ได้รับการ บริการ	เพื่อให้เกิดความรัก ความสามัคคีและความ สันติสุขในตำบล	สำนักงาน ปลัด
๒	สนับสนุนและส่งเสริมการ ฝึกอบรม/ทบทวน สมาชิก อปพร.	เพื่อให้ชุดปฏิบัติการมี ความพร้อมในการ ปฏิบัติงานและให้การ ช่วยเหลือประชาชนได้ ทันทั่วถึง	๒๓ คน	-	-	๑๕๐,๐๐๐	๑๕๐,๐๐๐	๑๕๐,๐๐๐	ร้อยละของผู้ เข้ารับการ อบรม	งานบรรเทาสาธารณ ภัยมีความพร้อมในการ ช่วยเหลือประชาชนได้ ดียิ่งขึ้น	สำนักงาน ปลัด
๓	ติดตั้ง/ปรับปรุงซ่อมแซม กล้องวงจรปิดภายใน ชุมชนและสถานที่ ราชการในตำบล	เพื่อเป็นการเพิ่มความ ปลอดภัยให้กับ ประชาชนและ ทรัพย์สินต่าง ๆ ของ ประชาชนและส่วน ราชการ	ทั้ง ๗ หมู่บ้าน และส่วน ราชการ	๕๐๐,๐๐๐	๕๐๐,๐๐๐	๕๐๐,๐๐๐	๕๐๐,๐๐๐	๕๐๐,๐๐๐	ร้อยละของผู้ ได้รับ ผลประโยชน์	การรักษาความ ปลอดภัยมี ประสิทธิภาพมาก ยิ่งขึ้น	กองช่าง

ที่	โครงการ	วัตถุประสงค์	เป้าหมาย (ผลผลิตของ โครงการ)	งบประมาณ					ตัวชี้วัด (KPI)	ผลที่คาดว่าจะ ได้รับ	หน่วยงาน รับผิดชอบ หลัก
				๒๕๖๑ (บาท)	๒๕๖๒ (บาท)	๒๕๖๓ (บาท)	๒๕๖๔ (บาท)	๒๕๖๕ (บาท)			
๔	สนับสนุนการดำเนินงานของ ชรบ. อรบ. หมู่บ้าน	เพื่อให้ชุดปฏิบัติงาน ชรบ. อรบ. หมู่บ้านมีความพร้อมในการทำงานและเป็นขวัญกำลังใจแก่เจ้าหน้าที่	ตำบลปะโดและปานัน	๓๐,๐๐๐	๓๐,๐๐๐	๓๐,๐๐๐	๓๐,๐๐๐	๓๐,๐๐๐	ร้อยละของผู้เข้ารับการอบรม	ชรบ. อรบ. หมู่บ้าน มีกำลังใจในการปฏิบัติหน้าที่และให้ความปลอดภัยกับประชาชนในหมู่บ้าน	สำนักงานปลัด
๕	โครงการจัดหาเวรยาม/ชุดรักษาความปลอดภัยในสถานที่ราชการ	เพื่อให้สถานที่ราชการและทรัพย์สินของทางราชการมีความปลอดภัย	๖ คน	๓๕๐,๐๐๐	๓๕๐,๐๐๐	๓๕๐,๐๐๐	๓๕๐,๐๐๐	๓๕๐,๐๐๐	ร้อยละของผู้เข้าร่วมกิจกรรม	สถานที่ราชการและทรัพย์สินของทางราชการมีความปลอดภัย	สำนักงานปลัด
๖	โครงการป้องกันและลดอุบัติเหตุทางถนนในช่วงเทศกาลสำคัญต่างๆ	เพื่อส่งเสริมและสนับสนุนหน่วยงานราชการจัดกิจกรรมเสริมสันติสุข	หน่วยงานราชการที่ขอรับการสนับสนุน จาก อบต.ปะโด	๓๐,๐๐๐	๓๐,๐๐๐	๓๐,๐๐๐	๓๐,๐๐๐	๓๐,๐๐๐	ร้อยละของหน่วยงานที่ได้รับการบริการ	เพื่อให้เกิดความรักความสามัคคีและความสันติสุขในตำบล	สำนักงานปลัด

ที่	โครงการ	วัตถุประสงค์	เป้าหมาย (ผลผลิตของ โครงการ)	งบประมาณ					ตัวชี้วัด (KPI)	ผลที่คาดว่าจะได้รับ	หน่วยงาน รับผิดชอบ หลัก
				๒๕๖๑ (บาท)	๒๕๖๒ (บาท)	๒๕๖๓ (บาท)	๒๕๖๔ (บาท)	๒๕๖๕ (บาท)			
๗	โครงการก่อสร้าง ป้อมยามประจำที่ท่า การ อบต.ปะโต ม.๑ ต.ปะโต	เพื่อรักษาความ ปลอดภัยของ สถานที่และ ทรัพย์สินของทาง ราชการ	อบต.ปะโต	-	-	๓๔๗,๕๐๐	๓๔๗,๕๐๐	๓๔๗,๕๐๐	ร้อยละของผู้ เข้ารับการ อบรม	ชรบ. อรบ.หมู่บ้าน มีกำลังใจในการ ปฏิบัติหน้าที่และ ให้ความปลอดภัย กับประชาชนใน หมู่บ้าน	สำนักงาน ปลัด
๘	โครงการส่งเสริม ความปลอดภัย	เพื่อรักษาความ ปลอดภัยของ สถานที่และ ทรัพย์สินของทาง ราชการ	อบต.ปะโต	-	๕๐๐,๐๐๐	๕๐๐,๐๐๐	๕๐๐,๐๐๐	๕๐๐,๐๐๐	ร้อยละของ ผู้เข้าร่วม กิจกรรม	สถานที่ราชการ และทรัพย์สินของ ทางราชการมี ความปลอดภัย	สำนักงาน ปลัด
๙	โครงการสนับสนุน กิจกรรมสภาสันติสุข ตำบล	เพื่อรักษาความ ปลอดภัยของ สถานที่และ ทรัพย์สินของทาง ราชการ	อบต.ปะโต	-	๓๐,๐๐๐	๓๐,๐๐๐	๓๐,๐๐๐	๓๐,๐๐๐	ร้อยละของ ผู้เข้าร่วม กิจกรรม	สถานที่ราชการ และทรัพย์สินของ ทางราชการมี ความปลอดภัย	สำนักงาน ปลัด

ที่	โครงการ	วัตถุประสงค์	เป้าหมาย (ผลผลิตของ โครงการ)	งบประมาณ					ตัวชี้วัด (KPI)	ผลที่คาดว่าจะ ได้รับ	หน่วยงาน รับผิดชอบ หลัก
				๒๕๖๑ (บาท)	๒๕๖๒ (บาท)	๒๕๖๓ (บาท)	๒๕๖๔ (บาท)	๒๕๖๕ (บาท)			
๑๐	โครงการป้องกันและ บรรเทาสาธารณภัย	เพื่อรักษาความ ปลอดภัยของ สถานที่และ ทรัพย์สินของทาง ราชการ	อบต.ปะโต	-	-	๓๐,๐๐๐	๓๐,๐๐๐	๓๐,๐๐๐	ร้อยละของ ผู้เข้าร่วม กิจกรรม	สถานที่ราชการ และทรัพย์สินของ ทางราชการมี ความปลอดภัย	สำนักงาน ปลัด
รวม	๑๐ โครงการ	-	-	๒,๔๐๗,๕๐๐	๒,๔๐๗,๕๐๐	๒,๔๐๗,๕๐๐	๒,๔๐๗,๕๐๐		-	-	-

**รายละเอียดโครงการพัฒนา**  
**แผนพัฒนาท้องถิ่นสี่ปี (พ.ศ.๒๕๖๑ - ๒๕๖๕)**  
**สำหรับ อุดหนุนองค์กรปกครองส่วนท้องถิ่น ส่วนราชการ รัฐวิสาหกิจ องค์กรประชาชน**  
**องค์การบริหารส่วนตำบลปะโต อำเภอมายอ จังหวัดปัตตานี**

ก. ยุทธศาสตร์จังหวัดที่ ๓ สร้างความมั่นคงในการดำรงชีวิตของประชาชน สังคมและสร้างความเชื่อมั่นที่มีต่อรัฐ

ข. ยุทธศาสตร์การพัฒนาของ อปท. ในเขตจังหวัดที่ ๒ พัฒนาคนและสังคมให้มีคุณภาพ

๒. ยุทธศาสตร์การพัฒนาด้านสังคมและการพัฒนาคุณภาพชีวิต

๒.๑ แผนงานสาธารณสุข

โครงการ	วัตถุประสงค์	เป้าหมาย (ผลผลิตของ โครงการ)	งบประมาณ					ตัวชี้วัด (KPI)	ผลที่คาดว่าจะได้รับ	หน่วยงาน รับผิดชอบ หลัก	หน่วยงาน ที่ขอรับเงิน อุดหนุน
			๒๕๖๑ (บาท)	๒๕๖๒ (บาท)	๒๕๖๓ (บาท)	๒๕๖๔ (บาท)	๒๕๖๕ (บาท)				
๑ โครงการส่งเสริม การดำเนินงาน ของ อสม.	เพื่อเพิ่ม ประสิทธิภาพใน การปฏิบัติงานของ อสม. ประจำ หมู่บ้าน	อสม. ทั้ง ๗ หมู่บ้าน	๑๐๕,๐๐๐	๑๐๕,๐๐๐	๑๐๕,๐๐๐	๑๐๕,๐๐๐	๑๐๕,๐๐๐	ร้อยละของ อสม.ที่มี ศักยภาพที่ดีขึ้น	ประชาชนได้รับ การบริการจาก อสม. ได้อย่าง ทั่วถึงและดีขึ้น	สำนักงาน ปลัด	อสม. ประจำ หมู่บ้าน
๒ อุดหนุน รพ.สต. ปะโต	เพื่อเป็นหน่วยงาน หลักในการส่งเสริม ป้องกันและควบคุม โรคติดต่อ	ประชาชนใน ตำบลปะโต	๑๕๐,๐๐๐	๑๕๐,๐๐๐	๑๕๐,๐๐๐	๑๕๐,๐๐๐	๑๕๐,๐๐๐	ร้อยละของ ประชาชนที่มี คุณภาพชีวิต ที่ดี	ประชาชนมี สุขภาพที่ดีขึ้น และห่างไกลจาก โรคร้าย ต่าง ๆ	สำนักงาน ปลัด	รพ.สต.ปะ โต

ที่	โครงการ	วัตถุประสงค์	เป้าหมาย (ผลผลิตของ โครงการ)	งบประมาณ					ตัวชี้วัด (KPI)	ผลที่คาดว่าจะ ได้รับ	หน่วยงาน รับผิดชอบ หลัก	หน่วยงาน ที่ขอรับเงิน อุดหนุน
				๒๕๖๑ (บาท)	๒๕๖๒ (บาท)	๒๕๖๓ (บาท)	๒๕๖๔ (บาท)	๒๕๖๕ (บาท)				
๓	อุดหนุน รพ.สต. บ้านัน	เพื่อเป็นหน่วยงาน หลักในการส่งเสริม ป้องกันและควบคุม โรคติดต่อ	ประชาชนใน ตำบลบ้านัน	๕๐,๐๐๐	๕๐,๐๐๐	๕๐,๐๐๐	๕๐,๐๐๐	๕๐,๐๐๐	ร้อยละของ ประชาชนที่มี คุณภาพชีวิต ที่ดี	ประชาชนมี สุขภาพที่ดีขึ้น และห่างไกล จากโรคร้าย ต่าง ๆ	สำนักงาน ปลัด	รพ.สต. บ้านัน
รวม	๓ โครงการ	-	-	๓๐๕,๐๐๐	๓๐๕,๐๐๐	๓๐๕,๐๐๐	๓๐๕,๐๐๐	๓๐๕,๐๐๐	-	-	-	-

## ๒.๔ แผนงบกลาง

ที่	โครงการ	วัตถุประสงค์	เป้าหมาย (ผลผลิตของ โครงการ)	งบประมาณ					ตัวชี้วัด (KPI)	ผลที่คาดว่าจะ ได้รับ	หน่วยงาน รับผิดชอบ หลัก	หน่วยงาน ที่ขอรับเงิน อุดหนุน
				๒๕๖๑ (บาท)	๒๕๖๒ (บาท)	๒๕๖๓ (บาท)	๒๕๖๔ (บาท)	๒๕๖๕ (บาท)				
๑	โครงการเงิน สมทบกองทุน ระบบ หลักประกัน สุขภาพระดับ ท้องถิ่น	เพื่อสนับสนุนการ ดำเนินงานของ กองทุน	๑ ครั้ง/ปี	๑๕๐,๐๐๐	๑๕๐,๐๐๐	๑๕๐,๐๐๐	๑๕๐,๐๐๐	๑๕๐,๐๐๐	กิจกรรมของ กองทุน	การ ดำเนินงาน ของกองทุน เป็นไปอย่าง ต่อเนื่อง	สำนักงาน ปลัด	กองทุน ระบบ หลักประกัน สุขภาพ ฯ
รวม	๑ โครงการ	-	-	๑๕๐,๐๐๐	๑๕๐,๐๐๐	๑๕๐,๐๐๐	๑๕๐,๐๐๐	๑๕๐,๐๐๐	-	-	-	-

ก. ยุทธศาสตร์จังหวัดที่ ๓ สร้างความมั่นคงในการดำรงชีวิตของประชาชน สังคมและสร้างความเชื่อมั่นที่มีต่อรัฐ

ข. ยุทธศาสตร์การพัฒนาของ อปท. ในเขตจังหวัดที่ ๒ พัฒนาคนและสังคมให้มีคุณภาพ

๓. ยุทธศาสตร์การพัฒนาการศึกษา ศาสนา ประเพณี วัฒนธรรมและภูมิปัญญาท้องถิ่น

### ๓.๑ แผนงานการศึกษา

ที่	โครงการ	วัตถุประสงค์	เป้าหมาย (ผลผลิตของ โครงการ)	งบประมาณ					ตัวชี้วัด (KPI)	ผลที่คาดว่าจะ ได้รับ	หน่วยงาน รับผิดชอบ หลัก	หน่วยงาน ที่ขอรับ เงิน อุดหนุน
				๒๕๖๑ (บาท)	๒๕๖๒ (บาท)	๒๕๖๓ (บาท)	๒๕๖๔ (บาท)	๒๕๖๕ (บาท)				
๑	โครงการ สนับสนุน อาหารกลางวัน	เพื่อให้นักเรียนได้ บริโภคอาหาร กลางวันได้อย่าง เพียงพอ	โรงเรียน ทั้ง ๕ โรงเรียน	๓,๕๐๐,๐๐๐	๓,๕๐๐,๐๐๐	๓,๕๐๐,๐๐๐	๓,๕๐๐,๐๐๐	๓,๕๐๐,๐๐๐	๒ ครั้ง/ปี	เด็กนักเรียน มีสุขภาพ ร่างกายที่ สมบูรณ์และ แข็งแรง	กอง การศึกษา	โรงเรียน ทั้ง ๕ โรงเรียน
รวม	๑ โครงการ	-	-	๓,๕๐๐,๐๐๐	๓,๕๐๐,๐๐๐	๓,๕๐๐,๐๐๐	๓,๕๐๐,๐๐๐	๓,๕๐๐,๐๐๐	-	-	-	-



ก. ยุทธศาสตร์จังหวัดที่ ๓ สร้างความมั่นคงในการดำรงชีวิตของประชาชน สังคมและสร้างความเชื่อมั่นที่มีต่อรัฐ

ข. ยุทธศาสตร์การพัฒนาของ อปท. ในเขตจังหวัดที่ ๔ การบริหารจัดการที่ดี

๔. ยุทธศาสตร์การพัฒนาการบริหารจัดการที่ดี

#### ๔.๑ แผนงานบริหารงานทั่วไป

ที่	โครงการ	วัตถุประสงค์	เป้าหมาย (ผลผลิตของ โครงการ)	งบประมาณ					ตัวชี้วัด (KPI)	ผลที่คาดว่าจะได้รับ	หน่วยงาน รับผิดชอบ หลัก	หน่วยงาน ที่ขอรับเงิน อุดหนุน
				๒๕๖๑ (บาท)	๒๕๖๒ (บาท)	๒๕๖๓ (บาท)	๒๕๖๔ (บาท)	๒๕๖๕ (บาท)				
๑	อุดหนุนตาม โครงการ สนับสนุนศูนย์ ปฏิบัติการร่วมใน การช่วยเหลือ ประชาชนของ องค์การปกครอง ส่วนท้องถิ่น	เพื่อเพิ่มประสิทธิ ภาพในการทำงาน ของส่วนราชการ	ศูนย์ข้อมูล ข่าวสารการ จัดซื้อจัดจ้าง ของ อปท.	๒๐,๐๐๐	๒๐,๐๐๐	๒๐,๐๐๐	๒๐,๐๐๐	๒๐,๐๐๐	๑ ครั้ง/ปี	สามารถบริการ ข้อมูลข่าวสาร อย่างมี ประสิทธิภาพ	สำนักงาน ปลัด	อปท. ระดับ อำเภอ
๒	อุดหนุนชมรม นายกองค์การ บริหารส่วนตำบล จังหวัดปัตตานี	เพื่อเพิ่ม ประสิทธิภาพใน การปฏิบัติงาน ของชมรมฯในการ ให้บริการ ประชาชน	อุดหนุน ชมรมนายก อบต. จ. ปัตตานี	๓๐,๐๐๐	๓๐,๐๐๐	๓๐,๐๐๐	๓๐,๐๐๐	๓๐,๐๐๐	๑ ครั้ง/ปี	สามารถ ดำเนินการตาม บทบาทของ ชมรมและ ให้บริการ ประชาชนได้ อย่างมี ประสิทธิภาพ	สำนักงาน ปลัด	ชมรมนายก อบต. จ. ปัตตานี
รวม	๒ โครงการ	-	-	๕๐,๐๐๐	๕๐,๐๐๐	๕๐,๐๐๐	๕๐,๐๐๐	๕๐,๐๐๐	-	-	-	-

- ก. ยุทธศาสตร์จังหวัดที่ ๔ พัฒนาชุมชนและท้องถิ่นให้น่าอยู่ และเป็นแหล่งสร้างงานสร้างรายได้แก่ชุมชน  
 ข. ยุทธศาสตร์การพัฒนาของ อปท. ในเขตจังหวัดที่ ๓ พัฒนาการกีฬาสู่ความเป็นเลิศและส่งเสริมการท่องเที่ยว  
 ๕. ยุทธศาสตร์การพัฒนาด้านกีฬาและนันทนาการ

## ๕.๑ แผนงานการศาสนาวัฒนธรรมและนันทนาการ

ที่	โครงการ	วัตถุประสงค์	เป้าหมาย (ผลผลิตของ โครงการ)	งบประมาณและที่ผ่านมา					ตัวชี้วัด (KPI)	ผลที่คาดว่าจะ ได้รับ	หน่วยงาน รับผิดชอบ หลัก	หน่วยงาน ที่ขอรับเงิน อุดหนุน
				๒๕๖๑ (บาท)	๒๕๖๒ (บาท)	๒๕๖๓ (บาท)	๒๕๖๔ (บาท)	๒๕๖๕ (บาท)				
๑	โครงการแข่งขัน กีฬา-กรีฑา ระดับอำเภอ	เพื่อส่งเสริมการ เล่นกีฬาแก่ เจ้าหน้าที่และ ประชาชนทั่วไป	พนักงาน เจ้าหน้าที่ และ ประชาชนใน พื้นที่	๑๐๐,๐๐๐	๑๐๐,๐๐๐	๑๐๐,๐๐๐	๑๐๐,๐๐๐	๑๐๐,๐๐๐	๑ ครั้ง/ปี	พนักงาน เจ้าหน้าที่และ ประชาชนใน พื้นที่ได้มี โอกาสแข่งขัน กีฬาร่วมกัน ทำให้เกิด ความรัก ความสามัคคี ที่ดีต่อกัน	กอง การศึกษา	อำเภอมายอ
รวม	๑ โครงการ	-	-	๑๐๐,๐๐๐	๑๐๐,๐๐๐	๑๐๐,๐๐๐	๑๐๐,๐๐๐	๑๐๐,๐๐๐	-	-	-	-

ก. ยุทธศาสตร์จังหวัดที่ ๓ สร้างความมั่นคงในการดำรงชีวิตของประชาชน และสร้างความเชื่อมั่นที่ต่อรัฐ

ข. ยุทธศาสตร์การพัฒนาของ อปท. ในเขตจังหวัดที่ ๕ พัฒนาโครงสร้างพื้นฐานให้ได้มาตรฐาน

๘. ยุทธศาสตร์การพัฒนาด้านโครงสร้างพื้นฐาน

๖.๓ แผนงานเคหะและชุมชน

ที่	โครงการ	วัตถุประสงค์	เป้าหมาย (ผลผลิต ของ โครงการ)	งบประมาณ					ตัวชี้วัด (KPI)	ผลที่คาดว่าจะได้รับ	หน่วยงาน รับผิดชอบ หลัก	หน่วยงาน ที่ขอรับ เงิน อุดหนุน
				๒๕๖๑ (บาท)	๒๕๖๒ (บาท)	๒๕๖๓ (บาท)	๒๕๖๔ (บาท)	๒๕๖๕ (บาท)				
๑	โครงการก่อสร้างสถานีไฟฟ้าพลังงานแสงอาทิตย์ ตำบลปะโตและปานัน (solar cell)	เพื่อผลิตกระแสไฟฟ้าเพื่อใช้ในชีวิตประจำวันและการเกษตร	ตำบลปะโตและปานัน	-	-	๓๕๐,๐๐๐,๐๐๐	๓๕๐,๐๐๐,๐๐๐	๓๕๐,๐๐๐,๐๐๐	ร้อยละของผู้ใช้บริการ	ชุมชนมีไฟฟ้าเพิ่มขึ้น	กองช่าง	กอ.รมน.ภาค.๔
๒	โครงการแก้ปัญหาเหตุร้ายด้วยไฟฟ้าพลังงานแสงอาทิตย์	เพื่อแก้ปัญหาเหตุร้ายในตำบลปะโตและปานัน	๕๐๐ เสา	-	-	๓๒,๕๐๐,๐๐๐	๓๒,๕๐๐,๐๐๐	๓๒,๕๐๐,๐๐๐	ร้อยละของผู้ใช้บริการ	ประชาชนได้รับความปลอดภัยในชีวิตและทรัพย์สิน	กองช่าง	กระทรวงพลังงาน
รวม	๒ โครงการ	-	-	-	-	๓๘๒,๕๐๐,๐๐๐	๓๘๒,๕๐๐,๐๐๐	๓๘๒,๕๐๐,๐๐๐	-	-	-	-

ก. ยุทธศาสตร์จังหวัดที่ ๓ สร้างความมั่นคงในการดำรงชีวิตของประชาชน และสร้างความเชื่อมั่นที่ต่อรัฐ

ข. ยุทธศาสตร์การพัฒนาของ อปท. ในเขตจังหวัดที่ ๗ ส่งเสริมการรักษาความมั่นคงและเสริมสร้างสันติ

๘. ยุทธศาสตร์การพัฒนาด้านความมั่นคงส่งเสริมสันติสุข

๘.๑ แผนงานการรักษาความสงบภายใน

ที่	โครงการ	วัตถุประสงค์	เป้าหมาย (ผลผลิตของ โครงการ)	งบประมาณ					ตัวชี้วัด (KPI)	ผลที่คาดว่าจะ ได้รับ	หน่วยงาน รับผิดชอบ หลัก	หน่วยงาน ที่ขอรับ เงิน อุดหนุน
				๒๕๖๑ (บาท)	๒๕๖๒ (บาท)	๒๕๖๓ (บาท)	๒๕๖๔ (บาท)	๒๕๖๕ (บาท)				
๑	โครงการลูกเสือ ชาวบ้าน	เพื่อปลูกจิตสำนึก ให้ประชาชนเกิด ความจงรักภักดี ต่อสถาบันชาติ ศาสนา พระมหากษัตริย์	อุดหนุนที่ทำการ ปกครอง จังหวัด ปัตตานี	๑๕,๐๐๐	๑๕,๐๐๐	๑๕,๐๐๐	๑๕,๐๐๐	๑๕,๐๐๐	๑ ครั้ง/ปี	ประชาชนมี ความรัก ความ สามัคคี นำไปสู่ความ ปรองดอง สมานฉันท์ ของคนใน ชาติ	สำนักงาน ปลัด	ที่ทำการ ปกครอง จังหวัด ปัตตานี
รวม	๑ โครงการ	-	-	๑๕,๐๐๐	๑๕,๐๐๐	๑๕,๐๐๐	๑๕,๐๐๐	๑๕,๐๐๐	-	-	-	-







**รายละเอียดโครงการพัฒนา**  
**แผนพัฒนาท้องถิ่นสี่ปี (พ.ศ.๒๕๖๑ - ๒๕๖๕)**  
**สำหรับ โครงการที่องค์กรปกครองส่วนท้องถิ่นดำเนินการเองโดยไม่ใช้งบประมาณ**  
**องค์การบริหารส่วนตำบลปะโต อำเภอมายอ จังหวัดปัตตานี**

- ก. ยุทธศาสตร์จังหวัดที่ ๓ สร้างความมั่นคงในการดำรงชีวิตของประชาชน สังคมและสร้างความเชื่อมั่นที่มีต่อรัฐ
- ข. ยุทธศาสตร์การพัฒนาของ อปท. ในเขตจังหวัดที่ ๔ การบริหารจัดการที่ดี
๔. ยุทธศาสตร์การพัฒนาการบริหารจัดการที่ดี
- ๔.๑ แผนงานบริหารงานทั่วไป

ที่	โครงการ	วัตถุประสงค์	เป้าหมาย (ผลผลิตของ โครงการ)	งบประมาณ					ตัวชี้วัด (KPI)	ผลที่คาดว่าจะได้รับ	หน่วยงาน รับผิดชอบ หลัก
				๒๕๖๑ (บาท)	๒๕๖๒ (บาท)	๒๕๖๓ (บาท)	๒๕๖๔ (บาท)	๒๕๖๕ (บาท)			
๑	โครงการจัดกิจกรรม ๕ ส	เพื่อ ประสิทธิภาพใน การปฏิบัติงาน	พนักงานและ เจ้าหน้าที่ ผู้ปฏิบัติงาน ทุกตำแหน่ง	-	-	-	-	-	ร้อยละของ ผู้เข้าร่วม โครงการ	การทำงานที่มี ประสิทธิภาพมาก ยิ่งขึ้น	ทุกส่วน ราชการ
๒	โครงการขยับกายวันละ นิด ชีวิตสดใส	เพื่อให้มีสุขภาพ ร่างกายแข็งแรง และสุขภาพจิตที่ ดี	พนักงานและ เจ้าหน้าที่ ผู้ปฏิบัติงาน ทุกตำแหน่ง	-	-	-	-	-	๑ ครั้ง/ อาทิตย์	การทำงานที่มี ประสิทธิภาพมาก ยิ่งขึ้น	ทุกส่วน ราชการ





**บัญชีครุภัณฑ์**  
**แผนพัฒนาท้องถิ่น (พ.ศ.๒๕๖๑ - ๒๕๖๕)**  
**องค์การบริหารส่วนตำบลปะโต อำเภอมายอ จังหวัดปัตตานี**

ที่	แผนงาน	หมวด	ประเภท	เป้าหมาย (ผลผลิตของครุภัณฑ์)	งบประมาณ					หน่วยงานที่ รับผิดชอบ หลัก
					๒๕๖๑ (บาท)	๒๕๖๒ (บาท)	๒๕๖๓ (บาท)	๒๕๖๔ (บาท)	๒๕๖๕ (บาท)	
๑	บริหารงานทั่วไป	ครุภัณฑ์ที่ดิน และสิ่งก่อสร้าง	ครุภัณฑ์สำนักงาน	ชุดโต๊ะทำงานผู้บริหารพร้อมเก้าอี้ จำนวน ๑ ชุด	-	๒๐,๐๐๐	-	-	-	สำนักงานปลัด
๒	บริหารงานทั่วไป	ครุภัณฑ์ที่ดิน และสิ่งก่อสร้าง	ครุภัณฑ์สำนักงาน	ชุดโต๊ะทำงานพร้อมเก้าอี้ จำนวน ๒ ชุด	-	๕,๐๐๐	-	๕,๐๐๐	-	สำนักงานปลัด
๓	บริหารงานทั่วไป	ครุภัณฑ์ที่ดิน และสิ่งก่อสร้าง	ครุภัณฑ์สำนักงาน	ชุดโต๊ะทำงานพร้อมเก้าอี้ จำนวน ๑ ชุด	-	๕,๐๐๐	-	-	-	กองคลัง
๔	การศึกษา	ครุภัณฑ์ที่ดิน และสิ่งก่อสร้าง	ครุภัณฑ์สำนักงาน	ชุดโต๊ะทำงานพร้อมเก้าอี้ จำนวน ๓ ชุด	๕,๐๐๐	๑๐,๐๐๐	-	-	-	กองการศึกษา
๕	บริหารงานทั่วไป	ครุภัณฑ์ที่ดิน และสิ่งก่อสร้าง	ครุภัณฑ์สำนักงาน	ตู้เก็บเอกสาร จำนวน ๒ ใบ	๖,๐๐๐	-	๖,๐๐๐	-	-	สำนักงานปลัด
๖	บริหารงานทั่วไป	ครุภัณฑ์ที่ดิน และสิ่งก่อสร้าง	ครุภัณฑ์สำนักงาน	ตู้เก็บเอกสาร จำนวน ๓ ตู้	๖,๐๐๐	๖,๐๐๐	๖,๐๐๐	-	-	กองคลัง

แบบ ผ.๐๓

ที่	แผนงาน	หมวด	ประเภท	เป้าหมาย (ผลผลิตของครุภัณฑ์)	งบประมาณ					หน่วยงานที่ รับผิดชอบ หลัก
					๒๕๖๑ (บาท)	๒๕๖๒ (บาท)	๒๕๖๓ (บาท)	๒๕๖๔ (บาท)	๒๕๖๕ (บาท)	
๗	การศึกษา	ครุภัณฑ์ที่ดิน และสิ่งก่อสร้าง	ครุภัณฑ์สำนักงาน	ตู้เก็บเอกสาร จำนวน ๖ ตู้	๑๒,๐๐๐	๑๒,๐๐๐	๖,๐๐๐	๖,๐๐๐	-	กองการศึกษา
๘	บริหารงานทั่วไป	ครุภัณฑ์ที่ดิน และสิ่งก่อสร้าง	ครุภัณฑ์สำนักงาน	เครื่องโทรสาร จำนวน ๒ เครื่อง	-	๑๐,๐๐๐	-	๑๐,๐๐๐	-	สำนักงานปลัด
๙	บริหารงานทั่วไป	ครุภัณฑ์ที่ดิน และสิ่งก่อสร้าง	ครุภัณฑ์สำนักงาน	เครื่องถ่ายเอกสาร จำนวน ๒ เครื่อง	๑๐๐,๐๐๐	-	-	๑๐๐,๐๐๐	-	สำนักงานปลัด
๑๐	บริหารงานทั่วไป	ครุภัณฑ์ที่ดิน และสิ่งก่อสร้าง	ครุภัณฑ์สำนักงาน	เครื่องปรับอากาศ จำนวน ๔ เครื่อง	๗๐,๐๐๐	-	๗๐,๐๐๐	-	-	สำนักงานปลัด
๑๑	บริหารงานทั่วไป	ครุภัณฑ์ที่ดิน และสิ่งก่อสร้าง	ครุภัณฑ์สำนักงาน	เครื่องปรับอากาศ จำนวน ๒ เครื่อง	๓๕,๐๐๐	๓๕,๐๐๐	-	-	-	กองคลัง
๑๒	เคหะและชุมชน	ครุภัณฑ์ที่ดิน และสิ่งก่อสร้าง	ครุภัณฑ์สำนักงาน	เครื่องปรับอากาศ จำนวน ๑ เครื่อง	-	๓๕,๐๐๐	-	-	-	กองช่าง
๑๓	บริหารงานทั่วไป	ครุภัณฑ์ที่ดิน และสิ่งก่อสร้าง	ครุภัณฑ์ไฟฟ้าและ วิทยุ	ชุดเครื่องขยายเสียง พร้อมลำโพงในตัว จำนวน ๑ ชุด	-	๑๕,๐๐๐	-	-	-	สำนักงานปลัด
๑๔	บริหารงานทั่วไป	ครุภัณฑ์ที่ดิน และสิ่งก่อสร้าง	ครุภัณฑ์โฆษณาและ เผยแพร่	กล้องดิจิตอล จำนวน ๑ เครื่อง	-	๑๒,๐๐๐	-	-	-	สำนักงานปลัด
๑๕	บริหารงานทั่วไป	ครุภัณฑ์ที่ดิน และสิ่งก่อสร้าง	ครุภัณฑ์โฆษณาและ เผยแพร่	จอร์ภาพชนิด มอเตอร์ไฟฟ้า จำนวน ๑ จอ	-	๑๑,๐๐๐	-	-	-	สำนักงานปลัด

แบบ ผ.๐๓

	แผนงาน	หมวด	ประเภท	เป้าหมาย (ผลผลิตของครุภัณฑ์)	งบประมาณ					หน่วยงานที่ รับผิดชอบหลัก
					๒๕๖๑ (บาท)	๒๕๖๒ (บาท)	๒๕๖๓ (บาท)	๒๕๖๔ (บาท)	๒๕๖๕ (บาท)	
๑๖	บริหารงานทั่วไป	ครุภัณฑ์ที่ดิน และสิ่งก่อสร้าง	ครุภัณฑ์โฆษณา และเผยแพร่	เครื่องมัลติมีเดีย โปรเจคเตอร์ จำนวน ๑ เครื่อง	-	๒๔,๐๐๐	-	-		สำนักงานปลัด
๑๗	บริหารงานทั่วไป	ครุภัณฑ์ที่ดิน และสิ่งก่อสร้าง	ครุภัณฑ์ คอมพิวเตอร์	เครื่องคอมพิวเตอร์โน้ตบุ๊กสำหรับ งานประมวลผล จำนวน ๒ เครื่อง	๒๑,๐๐๐	๒๑,๐๐๐	-	-	-	สำนักงานปลัด
๑๘	บริหารงานทั่วไป	ครุภัณฑ์ที่ดิน และสิ่งก่อสร้าง	ครุภัณฑ์ คอมพิวเตอร์	เครื่องคอมพิวเตอร์โน้ตบุ๊กสำหรับ งานประมวลผล จำนวน ๒ เครื่อง	-	๒๑,๐๐๐	-	๒๑,๐๐๐	-	กองคลัง
๑๙	เคหะและชุมชน	ครุภัณฑ์ที่ดิน และสิ่งก่อสร้าง	ครุภัณฑ์ คอมพิวเตอร์	เครื่องคอมพิวเตอร์โน้ตบุ๊กสำหรับ งานประมวลผล จำนวน ๑ เครื่อง	-	-	๒๑,๐๐๐	-	-	กองช่าง
๒๐	การศึกษา	ครุภัณฑ์ที่ดิน และสิ่งก่อสร้าง	ครุภัณฑ์ คอมพิวเตอร์	เครื่องคอมพิวเตอร์โน้ตบุ๊กสำหรับ งานประมวลผล จำนวน ๕ เครื่อง	๒๑,๐๐๐	๔๒,๐๐๐	-	๔๒,๐๐๐	-	กองการศึกษา
๒๑	บริหารงานทั่วไป	ครุภัณฑ์ที่ดิน และสิ่งก่อสร้าง	ครุภัณฑ์ คอมพิวเตอร์	เครื่องพิมพ์ชนิดเลเซอร์/LED ขาวดำ จำนวน ๒ เครื่อง	๘,๐๐๐	-	๘,๐๐๐	-	-	สำนักงานปลัด
๒๒	บริหารงานทั่วไป	ครุภัณฑ์ที่ดิน และสิ่งก่อสร้าง	ครุภัณฑ์ คอมพิวเตอร์	เครื่องพิมพ์ชนิดเลเซอร์/LED ขาวดำ จำนวน ๒ เครื่อง	-	๘,๐๐๐	-	๘,๐๐๐	-	สำนักงานปลัด

แบบ ผ.๐๓

ที่	แผนงาน	หมวด	ประเภท	เป้าหมาย (ผลผลิตของครุภัณฑ์)	งบประมาณ						หน่วยงานที่ รับผิดชอบ หลัก
					๒๕๖๑ (บาท)	๒๕๖๒ (บาท)	๒๕๖๓ (บาท)	๒๕๖๔ (บาท)	๒๕๖๕ (บาท)	๒๕๖๕ (บาท)	
๒๓	เคหะและชุมชน	ครุภัณฑ์ที่ดิน และสิ่งก่อสร้าง	ครุภัณฑ์ คอมพิวเตอร์	เครื่องพิมพ์ชนิดเลเซอร์/LEDขาว ดำ จำนวน ๒ เครื่อง	-	-	๘,๐๐๐	-	-	๘,๐๐๐	กองช่าง
๒๔	การศึกษา	ครุภัณฑ์ที่ดิน และสิ่งก่อสร้าง	ครุภัณฑ์ คอมพิวเตอร์	เครื่องพิมพ์ชนิดเลเซอร์/LEDขาว ดำ จำนวน ๕ เครื่อง	๘,๐๐๐	๑๖,๐๐๐	๘,๐๐๐	๘,๐๐๐	-	-	กองการศึกษา
๒๕	บริหารงานทั่วไป	ครุภัณฑ์ที่ดิน และสิ่งก่อสร้าง	ครุภัณฑ์ คอมพิวเตอร์	เครื่องสำรองไฟ ขนาด ๘๐๐ VA จำนวน ๒ เครื่อง	-	๓,๒๐๐	-	๓,๒๐๐	-	-	สำนักงาน ปลัด
๒๖	บริหารงานทั่วไป	ครุภัณฑ์ที่ดิน และสิ่งก่อสร้าง	ครุภัณฑ์ คอมพิวเตอร์	เครื่องสำรองไฟ ขนาด ๘๐๐ VA จำนวน ๓ เครื่อง	๓,๒๐๐	-	๓,๒๐๐	-	-	๓,๒๐๐	กองคลัง
๒๗	เคหะและชุมชน	ครุภัณฑ์ที่ดิน และสิ่งก่อสร้าง	ครุภัณฑ์ คอมพิวเตอร์	เครื่องสำรองไฟ ขนาด ๘๐๐ VA จำนวน ๒ เครื่อง	-	-	๓,๒๐๐	-	๓,๒๐๐	-	กองช่าง
๒๘	การศึกษา	ครุภัณฑ์ที่ดิน และสิ่งก่อสร้าง	ครุภัณฑ์ คอมพิวเตอร์	เครื่องสำรองไฟ ขนาด ๘๐๐ VA จำนวน ๓ เครื่อง	๓,๒๐๐	๓,๒๐๐	๓,๒๐๐	-	-	-	กองการศึกษา
๒๙	บริหารงานทั่วไป	ครุภัณฑ์ที่ดิน และสิ่งก่อสร้าง	ครุภัณฑ์ คอมพิวเตอร์	ชุดโปรแกรมระบบปฏิบัติการ สำหรับเครื่องคอมพิวเตอร์ จำนวน ๒ ชุด	๓,๘๐๐	๓,๘๐๐	-	-	-	-	สำนักงาน ปลัด
๓๐	บริหารงานทั่วไป	ครุภัณฑ์ที่ดิน และสิ่งก่อสร้าง	ครุภัณฑ์ คอมพิวเตอร์	ชุดโปรแกรมระบบปฏิบัติการ สำหรับเครื่องคอมพิวเตอร์ จำนวน ๒ ชุด	-	๓,๘๐๐	-	๓,๘๐๐	-	-	กองคลัง

แบบ ผ.๐๓

ที่	แผนงาน	หมวด	ประเภท	เป้าหมาย (ผลผลิตของ ครุภัณฑ์)	งบประมาณ					หน่วยงานที่ รับผิดชอบหลัก
					๒๕๖๑ (บาท)	๒๕๖๒ (บาท)	๒๕๖๓ (บาท)	๒๕๖๔ (บาท)	๒๕๖๕ (บาท)	
๓๑	การศึกษา	ครุภัณฑ์ที่ดิน และสิ่งก่อสร้าง	ครุภัณฑ์ คอมพิวเตอร์	ชุดโปรแกรม ระบบปฏิบัติการ สำหรับเครื่อง คอมพิวเตอร์ จำนวน ๕ ชุด	๓,๘๐๐	๗,๖๐๐	-	๗,๖๐๐	-	กองการศึกษา
๓๒	เคหะและชุมชน	ครุภัณฑ์ที่ดิน และสิ่งก่อสร้าง	ครุภัณฑ์ยานพาหนะ และขนส่ง	รถกระบะเข้า กระบะ บรรทุกอเนกประสงค์ ๖ ล้อ จำนวน ๑ คัน	-	-	-	๓,๐๐๐,๐๐๐	-	กองช่าง
๓๓	การรักษาความสงบ ภายใน	ครุภัณฑ์ที่ดิน และสิ่งก่อสร้าง	ครุภัณฑ์ยานพาหนะ และขนส่ง	รถกู้ชีพกู้ภัยฉุกเฉิน จำนวน ๑ คัน	-	-	๑,๒๕๐,๐๐๐	-	-	สำนักงานปลัด
๓๔	การรักษาความสงบ ภายใน	ครุภัณฑ์ที่ดิน และสิ่งก่อสร้าง	ครุภัณฑ์ยานพาหนะ และขนส่ง	รถบรรทุกน้ำดับเพลิง จำนวน ๑ คัน	-	๓,๕๐๐,๐๐๐	-	-	-	สำนักงานปลัด
๓๕	ศาสนาวัฒนธรรมและ นันทนาการ	ครุภัณฑ์ที่ดิน และสิ่งก่อสร้าง	ครุภัณฑ์กีฬา	จัดหาและติดตั้งเครื่อง ออกกำลังกาย	-	-	๗๐๐,๐๐๐	-	-	สำนักงานปลัด
๓๖	การรักษาความสงบ ภายใน	ครุภัณฑ์ที่ดิน และสิ่งก่อสร้าง	ครุภัณฑ์ยานพาหนะ และขนส่ง	รถบรรทุกขยะพร้อม ถังรองรับขยะมูลฝอย จำนวน ๑ คัน	-	-	-	๒,๐๐๐,๐๐๐	-	สำนักงานปลัด

แบบ ผ.๐๓

ที่	แผนงาน	หมวด	ประเภท	เป้าหมาย (ผลผลิตของ ครุภัณฑ์)	งบประมาณ					หน่วยงานที่ รับผิดชอบหลัก
					๒๕๖๑ (บาท)	๒๕๖๒ (บาท)	๒๕๖๓ (บาท)	๒๕๖๔ (บาท)	๒๕๖๕ (บาท)	
๓๗	การรักษาความสงบ ภายใน	ครุภัณฑ์ที่ดิน และสิ่งก่อสร้าง	ครุภัณฑ์เครื่อง ดับเพลิง	รถดูดสิ่งปฏิกูล จำนวน ๑ คัน	-	-	-	๑,๕๐๐,๐๐๐	-	สำนักงานปลัด
๓๘	บริหารงานทั่วไป	ครุภัณฑ์ที่ดิน และสิ่งก่อสร้าง	ครุภัณฑ์ยานพาหนะ และขนส่ง	รถยนต์นั่งส่วนกลาง จำนวน ๑ คัน	๙๐๐,๐๐๐	-	-	-	-	สำนักงานปลัด
๓๙	บริหารงานทั่วไป	ครุภัณฑ์ที่ดิน และสิ่งก่อสร้าง	ครุภัณฑ์ยานพาหนะ และขนส่ง	รถจักรยานยนต์ จำนวน ๑ คัน	-	๕๐,๐๐๐	-	-	-	สำนักงานปลัด
๔๐	บริหารงานทั่วไป	ครุภัณฑ์ที่ดิน และสิ่งก่อสร้าง	ครุภัณฑ์สำนักงาน	ตู้เหล็ก ๔๐ ช่อง จำนวน ๒ ตู้	-	๑๑,๐๐๐	-	-	-	สำนักปลัด ส่วนการคลัง
๔๑	บริหารงานทั่วไป	ครุภัณฑ์ที่ดิน และสิ่งก่อสร้าง	ครุภัณฑ์สำนักงาน	ฉากกั้นห้อง (Partition) จำนวน ๘ แผ่น	-	-	๒๔,๐๐๐	-	-	สำนักปลัด
๔๒	บริหารงานทั่วไป	ครุภัณฑ์ที่ดิน และสิ่งก่อสร้าง	ครุภัณฑ์อื่น ๆ	จัดซื้อเต็นท์ผ้าใบ จำนวน ๖ หลัง	-	-	๑๘๐,๐๐๐	-	-	สำนักปลัด
๔๓	แผนงานเคหะชุมชน	ครุภัณฑ์	ครุภัณฑ์ก่อสร้าง	ชุดสอบความชื้นเหลว ของคอนกรีต Slump Test จำนวน ๑ ชุด	-	๕,๐๐๐	-	-	-	กองช่าง

แบบ ผ.๐๓

ที่	แผนงาน	หมวด	ประเภท	เป้าหมาย (ผลผลิตของครุภัณฑ์)	งบประมาณ					หน่วยงาน ที่ รับผิดชอบ หลัก
					๒๕๖๑ (บาท)	๒๕๖๒ (บาท)	๒๕๖๓ (บาท)	๒๕๖๔ (บาท)	๒๕๖๕ (บาท)	
๔๔	บริหารงานทั่วไป	ครุภัณฑ์ที่ดิน และสิ่งก่อสร้าง	ครุภัณฑ์สำนักงาน	ตู้เหล็ก ๔๐ ช่อง จำนวน ๒ ตู้	-	๑๑,๐๐๐	-	-	-	สำนักปลัด ส่วนการคลัง
๔๕	บริหารงานทั่วไป	ครุภัณฑ์ที่ดิน และสิ่งก่อสร้าง	ครุภัณฑ์สำนักงาน	ฉากกั้นห้อง (Partition) จำนวน ๘ แผ่น	-	-	๒๔,๐๐๐	-	-	สำนักปลัด
๔๖	บริหารงานทั่วไป	ครุภัณฑ์ที่ดิน และสิ่งก่อสร้าง	ครุภัณฑ์อื่น ๆ	จัดซื้อเต็นท์ผ้าใบ จำนวน ๖ หลัง	-	-	๑๘๐,๐๐๐	-	-	สำนักปลัด
๔๘	แผนงานเคหะ ชุมชน	ครุภัณฑ์	ครุภัณฑ์ก่อสร้าง	แบบหล่อตัวอย่างคอนกรีต ทรงลูกบาศก์ จำนวน ๑ ชุด ( ๓ ลูก )	-	๕,๐๐๐	-	-	-	กองช่าง
๔๙	แผนงานเคหะ ชุมชน	ครุภัณฑ์	ครุภัณฑ์ก่อสร้าง	เทพวัตระยะทาง แบบสแตนเลส ยาว ๕๐ เมตร	-	๕,๐๐๐	-	-	-	กองช่าง



แบบ ผ.๐๓

ที่	แผนงาน	หมวด	ประเภท	เป้าหมาย (ผลผลิตของ ครุภัณฑ์)	งบประมาณ					หน่วยงานที่ รับผิดชอบหลัก
					๒๕๖๑ (บาท)	๒๕๖๒ (บาท)	๒๕๖๓ (บาท)	๒๕๖๔ (บาท)	๒๕๖๕ (บาท)	
๕๐	แผนงานเคหะชุมชน	ครุภัณฑ์	ครุภัณฑ์ก่อสร้าง	ล้อวีตระยะ ๑๐ กม.	๕,๐๐๐	-	-	-	-	กองช่าง
๕๑	บริหารงานทั่วไป	ครุภัณฑ์ที่ดิน และสิ่งก่อสร้าง	ครุภัณฑ์ คอมพิวเตอร์	อุปกรณ์อ่านบัตรแบบ อเนกประสงค์	-	-	๙๐๐	-	-	สำนักปลัด
๕๒	แผนงานเคหะชุมชน	ครุภัณฑ์ที่ดิน และสิ่งก่อสร้าง	ครุภัณฑ์ คอมพิวเตอร์	อุปกรณ์อ่านบัตรแบบ อเนกประสงค์	-	-	๙๐๐	-	-	กองช่าง
๕๓	บริหารงานทั่วไป	ครุภัณฑ์ที่ดิน และสิ่งก่อสร้าง	ครุภัณฑ์ คอมพิวเตอร์	อุปกรณ์อ่านบัตรแบบ อเนกประสงค์	-	-	๙๐๐	-	-	กองคลัง
๕๔	กองการศึกษา	ครุภัณฑ์ที่ดิน และสิ่งก่อสร้าง	ครุภัณฑ์ คอมพิวเตอร์	อุปกรณ์อ่านบัตรแบบ อเนกประสงค์	-	-	๙๐๐	-	-	กองการศึกษา
๕๕	การรักษาความสงบ ภายใน	ครุภัณฑ์ที่ดิน และสิ่งก่อสร้าง	ครุภัณฑ์ไฟฟ้าและ วิทยุ	เครื่องรับส่ง วิทยุ ระบบ VHF/FM ชนิดมือถือ กำลัง ส่ง ๕ วัตต์	-	-	-	๕๐,๐๐๐	๕๐,๐๐๐	กองการศึกษา

แบบ ผ.๐๓

ที่	แผนงาน	หมวด	ประเภท	เป้าหมาย (ผลผลิตของ ครุภัณฑ์)	งบประมาณ					หน่วยงานที่ รับผิดชอบหลัก
					๒๕๖๑ (บาท)	๒๕๖๒ (บาท)	๒๕๖๓ (บาท)	๒๕๖๔ (บาท)	๒๕๖๕ (บาท)	
๕๖	บริหารงานทั่วไป	ครุภัณฑ์ที่ดิน และสิ่งก่อสร้าง	ครุภัณฑ์สำนักงาน	ตู้เก็บเอกสาร ๑ ชุด	-	-	๕,๕๐๐	-	-	สำนักปลัด
๕๗	บริหารงานทั่วไป	ครุภัณฑ์ที่ดิน และสิ่งก่อสร้าง	ครุภัณฑ์สำนักงาน	โต๊ะทำงานพร้อมเก้าอี้ ๒ ชุด	-	-	๒๔,๐๐๐	-	-	สำนักปลัด กองคลัง
๕๘	บริหารงานทั่วไป	ครุภัณฑ์ที่ดิน และสิ่งก่อสร้าง	ครุภัณฑ์สำนักงาน	โต๊ะพับหน้าเหล็ก จำนวน ๑ ชุด	-	-	๑๐,๐๐๐	-	-	สำนักปลัด กองคลัง
๕๙	บริหารงานทั่วไป	ครุภัณฑ์ที่ดิน และสิ่งก่อสร้าง	ครุภัณฑ์ คอมพิวเตอร์	เครื่องพิมพ์ Multifunction แบบ ฉีดหมึก inkjet จำนวน ๒ เครื่อง	-	-	๑๖,๐๐๐	-	-	สำนักปลัด กองคลัง
๖๐	บริหารงานทั่วไป	ครุภัณฑ์ที่ดิน และสิ่งก่อสร้าง	ครุภัณฑ์ คอมพิวเตอร์	เครื่องสำรองไฟฟ้า ๑ เครื่อง	-	-	๒,๕๐๐	-	-	กองคลัง

แบบ ผ.๐๓

ที่	แผนงาน	หมวด	ประเภท	เป้าหมาย (ผลผลิตของ ครุภัณฑ์)	งบประมาณ					หน่วยงานที่ รับผิดชอบหลัก
					๒๕๖๑ (บาท)	๒๕๖๒ (บาท)	๒๕๖๓ (บาท)	๒๕๖๔ (บาท)	๒๕๖๕ (บาท)	
๖๑	บริหารงานทั่วไป	ครุภัณฑ์ที่ดิน และสิ่งก่อสร้าง	ครุภัณฑ์ คอมพิวเตอร์	เครื่องคอมพิวเตอร์ ตั้งโต๊ะ จำนวน ๑ ชุด	-	-	๑๗,๐๐๐	-	-	กองคลัง
๖๒	บริหารงานทั่วไป	ครุภัณฑ์ที่ดิน และสิ่งก่อสร้าง	ครุภัณฑ์ คอมพิวเตอร์	เครื่องคอมพิวเตอร์ แท็บเล็ต ๑ ชุด	-	-	๒๐,๐๐๐	-	-	สำนักปลัด
๖๓	กองการศึกษา	ครุภัณฑ์ที่ดิน และสิ่งก่อสร้าง	ครุภัณฑ์สำนักงาน	โต๊ะทำงานพร้อมเก้าอี้ ๑ ชุด	-	-	๒๐,๑๐๐	-	-	กองการศึกษา
๖๔	กองการศึกษา	ครุภัณฑ์ที่ดิน และสิ่งก่อสร้าง	ครุภัณฑ์สำนักงาน	โต๊ะอาหาร ๖ ที่นั่ง สำหรับนักเรียนศูนย์ พัฒนาเด็กเล็ก	-	-	๑๐,๐๐๐	-	-	กองการศึกษา
๖๕	กองการศึกษา	ครุภัณฑ์ที่ดิน และสิ่งก่อสร้าง	ครุภัณฑ์สำนักงาน	ตู้เหล็กแบบ ๒ บาน ๑ ตู้	-	-	๕,๕๐๐	-	-	กองการศึกษา

แบบ ผ.๐๓

ที่	แผนงาน	หมวด	ประเภท	เป้าหมาย (ผลผลิตของ ครุภัณฑ์)	งบประมาณ					หน่วยงานที่ รับผิดชอบหลัก
					๒๕๖๑ (บาท)	๒๕๖๒ (บาท)	๒๕๖๓ (บาท)	๒๕๖๔ (บาท)	๒๕๖๕ (บาท)	
๖๖	การศึกษา	ครุภัณฑ์ที่ดิน และสิ่งก่อสร้าง	ครุภัณฑ์ คอมพิวเตอร์	เครื่องพิมพ์ Mulifunction แบบ ฉีดหมึก inkjet ๒ เครื่อง	-	-	๑๖,๐๐๐	-	-	กองการศึกษา
๖๗	การศึกษา	ครุภัณฑ์ที่ดิน และสิ่งก่อสร้าง	ครุภัณฑ์ คอมพิวเตอร์	เครื่องสำรองไฟฟ้า ๑ ชุด	-	-	๒,๕๐๐	-	-	กองการศึกษา
๖๘	การศึกษา	ครุภัณฑ์ที่ดิน และสิ่งก่อสร้าง	ครุภัณฑ์ คอมพิวเตอร์	เครื่องคอมพิวเตอร์ตั้ง โต๊ะ ๑๙ นิ้ว ๑ เครื่อง	-	-	๑๗,๐๐๐	-	-	กองการศึกษา
๖๙	การรักษาความความ สงบ	ครุภัณฑ์ที่ดิน และสิ่งก่อสร้าง	ครุภัณฑ์สำนักงาน	ตู้เหล็กแบบ ๒ บาน ๑ ตู้	-	-	-	๕,๕๐๐	-	สำนักปลัด
๗๐	การสาธารณสุข	ครุภัณฑ์ที่ดิน และสิ่งก่อสร้าง	ครุภัณฑ์ คอมพิวเตอร์	เครื่องคอมพิวเตอร์ ตั้งโต๊ะ ๒ ชุด	-	-	-	๒๑,๐๐๐	-	สำนักปลัด

แบบ ผ.๐๓

ที่	แผนงาน	หมวด	ประเภท	เป้าหมาย (ผลผลิตของ ครุภัณฑ์)	งบประมาณ					หน่วยงานที่ รับผิดชอบหลัก
					๒๕๖๑ (บาท)	๒๕๖๒ (บาท)	๒๕๖๓ (บาท)	๒๕๖๔ (บาท)	๒๕๖๕ (บาท)	
๗๑	การรักษาความสงบ	ครุภัณฑ์ที่ดิน และสิ่งก่อสร้าง	ครุภัณฑ์ คอมพิวเตอร์	เครื่องคอมพิวเตอร์ ตั้งโต๊ะ ๑ชุด	-	-	-	๒๑,๐๐๐	-	สำนักปลัด
๗๒	การสาธารณสุข	ครุภัณฑ์ที่ดิน และสิ่งก่อสร้าง	ครุภัณฑ์สำนักงาน	ตู้เหล็กแบบ ๒ บาน ๑ ตู้	-	-	-	๕,๕๐๐	-	สำนักปลัด
๗๓	การศึกษา	ครุภัณฑ์ที่ดิน และสิ่งก่อสร้าง	ครุภัณฑ์สำนักงาน	ฉากกั้นห้อง (Partition) ๘ แผ่น	-	-	-	๒๔,๐๐๐	-	กองการศึกษา
๗๔	บริหารงานทั่วไป	ครุภัณฑ์ที่ดิน และสิ่งก่อสร้าง	ครุภัณฑ์สำนักงาน	เหล็กแบบ ๒ บาน ๔ ตู้	-	-	๒๒,๐๐๐	-	-	กองคลัง
๗๕	บริหารงานทั่วไป	ครุภัณฑ์ที่ดิน และสิ่งก่อสร้าง	ครุภัณฑ์สำนักงาน	โต๊ะทำงานพร้อมเก้าอี้ ๒ ชุด	-	-	๒๒,๑๐๐	-	-	สำนักปลัด
๗๖	บริหารงานทั่วไป	ครุภัณฑ์ที่ดิน และสิ่งก่อสร้าง	ครุภัณฑ์สำนักงาน	โต๊ะทำงานพร้อมเก้าอี้ ๒ ชุด	-	-	๒๔,๒๐๐	-	-	กองคลัง
	<b>รวม</b>				<b>๑,๒๑๑,๐๐๐</b>	<b>๓,๙๒๑,๖๐๐</b>	<b>๒,๗๐๘,๖๐๐</b>	<b>๖,๘๓๗,๖๐๐</b>	<b>๖๑,๒๐๐</b>	